

ระบบการจัดซื้อจัดจ้างภาครัฐ

Thai Government Procurement

วันที่ 29 กันยายน 2561
สิริพิมพ์ วิศิษฏ์นันทกร - เจ้าหน้าที่พัสดุ
เทศบาลตำบลโนนสูง

ข้อมูลสาระสำคัญในสัญญา

| | |
|-------------------------------|--|
| เลขที่โครงการ | 61097268987 |
| ชื่อโครงการ | จ้างซ่อมแซมอาคารเรียน (อาคารราชวดีและอาคาร ๓) โรงเรียนเทศบาล ๒ (รัฐราษฎร์บำรุง) โดยวิธีเฉพาะเจาะจง |
| รหัสหน่วยงาน | 1509902334 |
| ชื่อหน่วยงาน | เทศบาลตำบลโนนสูง |
| เลขประจำตัวผู้เสียภาษีอากร | 0303542000865 |
| ชื่อผู้เสนอราคา | ห้างหุ้นส่วนจำกัด วิภาพันธ์ การโยธา |
| เลขที่สัญญา/ใบสั่งซื้อจัดจ้าง | 7/2561 |
| วันที่ทำสัญญา | 28/09/2561 ระบุเป็นปีพุทธศักราชในรูปแบบ(วคตปปป) |
| จำนวนเงิน | 199,500.00 |
| เลขคณสัญญาในระบบ e-GP | 610922022382 |

หมายเหตุ : ชื่อผู้ขายหรือผู้รับจ้าง สีม่วง หมายถึง ผู้ขายหรือผู้รับจ้างเป็นกิจการร่วม (Consortium)

ยกเลิกข้อมูลที่แสดงบนเว็บไซต์

ดูรายละเอียดสัญญา

นำข้อมูลแสดงบนเว็บไซต์

กลับสู่หน้าหลัก

กองการพัสดุภาครัฐ (กทอ.) กรมบัญชีกลาง กระทรวงการคลัง แขวงสามสมนัง เขตพญาไท กรุงเทพมหานคร 10400 โทร. 02-127-7000 ต่อ 6704 4674 4958 6777 6928 6934

FPRO0240

(/EGPWeb/jsp/directshortcut.jsp)



สัญญาจ้างก่อสร้าง

สัญญาเลขที่ศ./๒๕๖๑.....

สัญญาฉบับนี้ทำขึ้น ณ เทศบาลตำบลโนนสูง ตำบล/แขวง โนนสูง อำเภอ/เขต โนนสูง จังหวัด นครราชสีมา เมื่อวันที่ ๒๔ กันยายน ๒๕๖๑ ระหว่าง เทศบาลตำบลโนนสูง โดย นายประสงค์ โพธิ์มีศิริ ซึ่งต่อไปในสัญญานี้เรียกว่า "ผู้ว่าจ้าง" ฝ่ายหนึ่ง กับ ท่างหุ้นส่วนจำกัด วิภาพันธ์ การโยธา ซึ่งจดทะเบียนเป็นนิติบุคคล ณ สำนักงานทะเบียนหุ้นส่วนบริษัท จังหวัดนครราชสีมา กรมพัฒนาธุรกิจการค้า กระทรวงพาณิชย์ มีสำนักงานใหญ่อยู่ เลขที่ ๙๙ หมู่ ๓ ตำบล/แขวง ลำมูล อำเภอ/เขต โนนสูง จังหวัด นครราชสีมา โดยนางสรศักดิ์ ขอบสวน ผู้มีอำนาจลงนามผูกพันนิติบุคคลปรากฏตามหนังสือรับรองของสำนักงานทะเบียนหุ้นส่วนบริษัท จังหวัดนครราชสีมา กรมพัฒนาธุรกิจการค้า กระทรวงพาณิชย์ ที่ ลงวันที่ ๒๐ เมษายน ๒๕๖๑ แนบท้ายสัญญานี้ ซึ่งต่อไปในสัญญานี้เรียกว่า "ผู้รับจ้าง" อีกฝ่ายหนึ่ง

คู่สัญญาได้ตกลงกันมีข้อความดังต่อไปนี้

ข้อ ๑. ข้อตกลงว่าจ้าง

ผู้ว่าจ้างตกลงจ้างและผู้รับจ้างตกลงรับจ้างทำงาน ซ่อมแซมอาคารเรียน (อาคารราชวดีและอาคาร ๓) โรงเรียนเทศบาล ๒ (รัฐราษฎร์บำรุง) โดยวิธีเฉพาะเจาะจง ณ โรงเรียนเทศบาล ๒ (รัฐราษฎร์บำรุง) ตำบล/แขวง โนนสูง อำเภอ/เขต โนนสูง จังหวัด นครราชสีมา ตามข้อกำหนดและเงื่อนไขแห่งสัญญานี้รวมทั้งเอกสารแนบท้ายสัญญา

ผู้รับจ้างตกลงที่จะจัดหาแรงงานและวัสดุ เครื่องมือเครื่องใช้ ตลอดจนอุปกรณ์ต่างๆ ชนิดดีเพื่อใช้ในงานจ้างตามสัญญานี้

ข้อ ๒. เอกสารอันเป็นส่วนหนึ่งของสัญญา

เอกสารแนบท้ายสัญญาดังต่อไปนี้ให้ถือเป็นส่วนหนึ่งของสัญญานี้

- | | |
|---|--------------|
| ๒.๑ ผนวก ๑ แบบรูป | จำนวน ๔ หน้า |
| ๒.๒ ผนวก ๒ รายการละเอียด | จำนวน - หน้า |
| ๒.๓ ผนวก ๓ ใบแจ้งปริมาณงานและราคา | จำนวน ๓ หน้า |
| ๒.๔ ผนวก ๔ ใบเสนอราคา | จำนวน ๒ หน้า |
| ๒.๕ ผนวก ๕ รายการละเอียดการติดตั้งแผ่นป้ายประชาสัมพันธ์ | จำนวน ๑ หน้า |
| ๒.๖ ผนวก ๖ ตัวอย่างแผ่นป้ายแสดงรายละเอียดงานก่อสร้าง | จำนวน ๑ หน้า |
| ๒.๗ ผนวก ๗ สูตรการปรับราคา (ค่า K) | จำนวน ๑ หน้า |

ความใดในเอกสารแนบท้ายสัญญาที่ขัดหรือแย้งกับข้อความในสัญญานี้ ให้ข้อความในสัญญานี้ บังคับ และในกรณีที่เอกสารแนบท้ายสัญญาขัดแย้งกันเอง ผู้รับจ้างจะต้องปฏิบัติตามคำวินิจฉัยของผู้ว่าจ้าง คำวินิจฉัยของผู้ว่า

๑๑๑๑๑๑
 (นายประสงค์ โพธิ์มีศิริ)
 ๑๑๑๑๑๑
 (นายประสงค์ โพธิ์มีศิริ) ๑๑๑๑๑๑

จ้างให้ถือเป็นที่สุด และผู้รับจ้างไม่มีสิทธิเรียกร้องค่าจ้าง ค่าเสียหายหรือค่าใช้จ่ายใดๆ เพิ่มเติมจากผู้ว่าจ้างทั้งสิ้น

ข้อ ๓. หลักประกันการปฏิบัติตามสัญญา

ในขณะที่ทำสัญญานี้ผู้รับจ้างได้นำหลักประกันเป็นเงินสด..... เป็นจำนวนเงิน .๔,๔๗๕.... บาท (..๔.๔ พัน๔๗๕ บาทถ้วน...) ซึ่งเท่ากับร้อยละ๕.....(ห้า.....) ของราคาค่าจ้างตามสัญญา มามอบให้แก่ผู้ว่าจ้าง เพื่อเป็นหลักประกันการปฏิบัติตามสัญญานี้

กรณีผู้รับจ้างใช้หนังสือค้ำประกันมาเป็นหลักประกันการปฏิบัติตามสัญญา หนังสือค้ำประกันดังกล่าว จะต้องออกโดยธนาคารที่ประกอบกิจการในประเทศไทย หรือโดยบริษัทเงินทุนหรือบริษัทเงินทุนหลักทรัพย์ที่ได้รับอนุญาตให้ ประกอบกิจการเงินทุนเพื่อการพาณิชย์และประกอบธุรกิจ ค้ำประกันตามประกาศของธนาคารแห่งประเทศไทย ตามรายชื่อ บริษัทเงินทุนที่ธนาคารแห่งประเทศไทยแจ้งเวียนให้ทราบตามแบบที่คณะกรรมการนโยบายการจัดซื้อจัดจ้างและการบริหาร พัสดุภาครัฐกำหนดหรืออาจเป็นหนังสือค้ำประกันอิเล็กทรอนิกส์ตามวิธีการที่กรมบัญชีกลางกำหนดก็ได้ และจะต้องมีอายุการค้ำ ประกันตลอดไปจนกว่าผู้รับจ้างพ้นข้อผูกพันตามสัญญานี้

หลักประกันที่ผู้รับจ้างนำมามอบให้ตามวรรคหนึ่ง จะต้องมียุครอบคลุมความรับผิดชอบทั้งปวงของผู้รับ จ้างตลอดอายุสัญญา ถ้าหลักประกันที่ผู้รับจ้างนำมามอบให้ดังกล่าวลดลงหรือเสื่อมค่าลง หรือมีอายุไม่ครอบคลุมถึงความรับผิด ของผู้รับจ้างตลอดอายุสัญญา ไม่ว่าจะด้วยเหตุใดๆ ก็ตาม รวมถึงกรณี ผู้รับจ้างส่งมอบงานล่าช้าเป็นเหตุให้ระยะเวลาแล้วเสร็จหรือ วันครบกำหนดความรับผิดในความชำรุดบกพร่องตามสัญญาเปลี่ยนแปลงไป ไม่ว่าจะเกิดขึ้นคราวใด ผู้รับจ้างต้องหาหลักประกัน ใหม่หรือหลักประกันเพิ่มเติมให้มีจำนวนครบถ้วนตามวรรคหนึ่งนำมามอบให้แก่ผู้ว่าจ้างภายใน ๗ (เจ็ด) วัน นับถัดจากวันที่ได้รับ แจ้งเป็นหนังสือจากผู้ว่าจ้าง

หลักประกันที่ผู้รับจ้างนำมามอบไว้ตามข้อนี้ ผู้ว่าจ้างจะคืนให้แก่ผู้รับจ้าง โดยไม่มีดอกเบี้ย เมื่อผู้รับ จ้างพ้นจากข้อผูกพัน และความรับผิดชอบทั้งปวงตามสัญญานี้แล้ว



ข้อ ๔ (ข) ค่าจ้างและการจ่ายเงิน



ผู้ว่าจ้าง ตกลงจ่าย และผู้รับจ้างตกลงรับเงินค่าจ้างจำนวนเงิน ๑๔๔,๕๐๐.๐๐ บาท (หนึ่งแสนเก้าหมื่น เก้าพันห้าร้อยบาทถ้วน) ซึ่งได้รวมภาษีมูลค่าเพิ่ม จำนวน ๑๓,๐๕๑.๔๐ บาท (หนึ่งหมื่นสามพันห้าสิบเอ็ดบาทสี่สิบสตางค์) ตลอดจน ภาษีอากรอื่น ๆ และค่าใช้จ่ายทั้งปวงด้วยแล้ว โดยถือราคาเหมารวม เป็นเกณฑ์ และกำหนดการจ่ายเงิน เป็น ๑ งวด ดังนี้

งวดที่ ๑ (งวดสุดท้าย) เป็นจำนวนเงิน ๑๔๔,๕๐๐.๐๐ บาท (หนึ่งแสนเก้าหมื่นเก้าพันห้าร้อยบาทถ้วน) เมื่อผู้รับจ้างได้ปฏิบัติงาน ซ่อมแซมอาคารเรียน (อาคารราชวดีและอาคาร ๓) โรงเรียนเทศบาล ๒ (รัฐราษฎร์บำรุง) ดังนี้

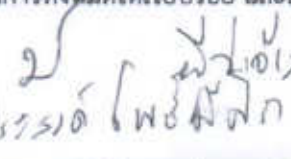
๑. งานซ่อมแซมฝ้าเพดานภายในและหลังคา
๒. ซ่อมแซมกระเบื้องมุงหลังคา (อาคารราชวดีและอาคาร ๓)
๓. ซ่อมแซมห้องน้ำ-ห้องส้วม (อาคารราชวดีและอาคาร ๓)
๔. ซ่อมแซมระบบไฟฟ้า (อาคารราชวดีและอาคาร ๓)
๕. งานทาสี ภายในอาคารเรียนราชวดีและอาคาร ๓
๖. เปลี่ยนบานประตู เป็นบานกระฉกรอบอุโมงค์นิยมนแบบเลื่อน

โดยดำเนินการตามแบบแปลนเทศบาลกำหนด แบบเลขที่ กข.ง.๕/๒๕๖๐ ให้แล้วเสร็จเรียบร้อยทุกประการ พร้อมทั้งเก็บทำ ความสะอาดบริเวณสถานที่ดำเนินการทั้งหมดให้เรียบร้อย และเมื่อได้ส่งมอบงานครบถ้วนตามสัญญานี้ ให้แล้วเสร็จภายใน ๒๗

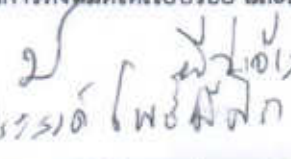
๑๒๑๖๐)  ๑๒๑๖๐) 

๑๒๑๖๐)  ๑๒๑๖๐) 

ข้อ ๕. เงินค่าจ้างล่วงหน้า

ผู้ว่าจ้างตกลงจ่ายเงินค่าจ้างล่วงหน้าให้แก่ผู้รับจ้างเป็นจำนวนเงิน - บาท ซึ่งเท่ากับร้อยละ - ของราคา
ค่าจ้าง ตามสัญญาที่ระบุไว้ในข้อ ๔

เงินจำนวนดังกล่าวจะจ่ายให้ภายหลังจากที่ผู้รับจ้างได้วางหลักประกันการรับเงินค่าจ้างล่วงหน้า
เป็น.....เต็มตามจำนวนเงินค่าจ้างล่วงหน้านั้นให้แก่ผู้ว่าจ้าง ผู้รับจ้างจะต้องออกใบเสร็จรับเงินค่าจ้างล่วงหน้า ตามแบบที่ผู้
ว่าจ้างกำหนดให้ และผู้รับจ้างตกลงที่จะกระทำตามเงื่อนไขอันเกี่ยวกับการใช้จ่ายและการใช้คืนเงินค่าจ้างล่วงหน้าดังกล่าวนี้

๕.๑ ผู้รับจ้างจะใช้เงินค่าจ้างล่วงหน้าเพื่อเป็นค่าใช้จ่ายในการปฏิบัติงานตามสัญญาเท่านั้นหากผู้
รับจ้างใช้จ่ายเงินค่าจ้างล่วงหน้า หรือส่วนใดส่วนหนึ่งของเงินค่าจ้างล่วงหน้าในทางอื่นผู้ว่าจ้างอาจจะเรียกเงินค่าจ้างล่วงหน้า
นั้นคืนจากผู้รับจ้างหรือบังคับเอาจากหลักประกันการรับเงินค่าจ้างล่วงหน้าได้ทันที

๕.๒ เมื่อผู้ว่าจ้างเรียกร้อง ผู้รับจ้างต้องแสดงหลักฐานการใช้จ่ายเงินค่าจ้างล่วงหน้าเพื่อพิสูจน์ว่าได้
เป็นไปตามข้อ ๕.๑ ภายในกำหนด ๑๕ (สิบห้า) วัน นับถัดจากวันได้รับแจ้งเป็นหนังสือจากผู้ว่าจ้างหากผู้รับจ้างไม่อาจแสดงหลักฐาน
ดังกล่าวภายในกำหนด ๑๕ (สิบห้า) วัน ผู้ว่าจ้างอาจเรียกเงินค่าจ้างล่วงหน้าคืนจากผู้รับจ้าง หรือบังคับเอาจากหลัก
ประกันการรับเงินค่าจ้างล่วงหน้าได้ทันที

๕.๓ (ข) (สำหรับสัญญาที่เป็นราคาเหมารวม)

ผู้ว่าจ้างจะหักเงินค่าจ้างในแต่ละงวดเพื่อชดใช้คืนเงินค่าจ้างล่วงหน้าไว้จำนวนร้อยละ - ของ
จำนวนเงินค่าจ้างในแต่ละงวดจนกว่าจำนวนเงินไว้จะครบตามจำนวนเงินที่หักค่าจ้างล่วงหน้าจากผู้รับจ้างได้รับไปแล้ว ยกเว้นค่า
จ้างงวดสุดท้ายจะหักไว้เป็นจำนวนเท่ากับจำนวนเงินค่าจ้างล่วงหน้าที่เหลือทั้งหมด

๕.๔ เงินจำนวนใด ๆ ก็ตามที่ผู้รับจ้างจะต้องจ่ายให้แก่ผู้ว่าจ้างเพื่อชำระหนี้หรือเพื่อชดใช้ความรับผิด
ต่างๆ ตามสัญญา ผู้ว่าจ้างจะหักเอาจากเงินค่าจ้างงวดที่จะจ่ายให้แก่ผู้รับจ้างก่อนที่จะหักชดใช้คืนเงินค่าจ้างล่วงหน้า

๕.๕ ในกรณีที่มีการบอกเลิกสัญญา หากเงินค่าจ้างล่วงหน้าที่เหลือเกินกว่าจำนวนเงินที่ผู้รับจ้างจะ
ได้รับหลังจากหักชดใช้ในกรณีอื่นแล้ว ผู้รับจ้างจะต้องจ่ายคืนเงินจำนวนที่เหลือนั้นให้แก่ผู้ว่าจ้าง ภายใน ๗ (เจ็ด) วัน นับถัดจากวัน
ได้รับแจ้งเป็นหนังสือจากผู้ว่าจ้าง

๕.๖ (ข) (สำหรับสัญญาที่เป็นราคาเหมารวม)

ผู้ว่าจ้างจะคืนหลักประกันการรับเงินค่าจ้างล่วงหน้าให้แก่ผู้รับจ้างต่อเมื่อผู้ว่าจ้างได้หักเงินค่า
จ้างไว้ครบจำนวนเงินค่าจ้างล่วงหน้าตามข้อ ๕.๓ (ข)

ข้อ ๖. การหักเงินประกันผลงาน

ในการจ่ายเงินค่าจ้างให้แก่ผู้รับจ้างแต่ละงวด ผู้ว่าจ้างจะหักเงินจำนวนร้อยละ - ของเงินที่ต้องจ่ายใน
งวดนั้นเพื่อเป็นประกันผลงาน ในกรณีที่เงินประกันผลงานถูกหักไว้แล้วเป็นจำนวนเงินไม่ต่ำกว่า - บาท ผู้รับจ้างมีสิทธิที่จะขอ
เงินประกันผลงานคืน โดยนำหนังสือคำประกันของธนาคารหรือหนังสือคำประกันอิเล็กทรอนิกส์ซึ่งออกโดยธนาคารภายใน
ประเทศมามอบให้ผู้ว่าจ้างเพื่อเป็นหลักประกันแทนก็ได้

ผู้ว่าจ้างจะคืนเงินประกันผลงาน และ/หรือหนังสือคำประกันของธนาคารดังกล่าวตามวรรคหนึ่งโดย
ไม่มีดอกเบี้ยให้แก่ผู้รับจ้างพร้อมกับการจ่ายเงินค่าจ้างงวดสุดท้าย

ข้อ ๗ (ข) กำหนดเวลาแล้วเสร็จและสิทธิของผู้ว่าจ้างในการบอกเลิกสัญญา

(๑๑๕๐) / (๑๑๕๐) / (๑๑๕๐) / (๑๑๕๐) / (๑๑๕๐) / (๑๑๕๐) / (๑๑๕๐) / (๑๑๕๐) / (๑๑๕๐) / (๑๑๕๐)
/ (๑๑๕๐) / (๑๑๕๐) / (๑๑๕๐) / (๑๑๕๐) / (๑๑๕๐) / (๑๑๕๐) / (๑๑๕๐) / (๑๑๕๐) / (๑๑๕๐) / (๑๑๕๐)



เป็นหนังสือและต้องได้รับความเห็นชอบเป็นหนังสือ จากผู้ว่าจ้าง การเปลี่ยนตัวหรือแต่งตั้งผู้แทนใหม่จะทำได้หากไม่ได้รับความเห็นชอบ เป็นหนังสือจากผู้ว่าจ้างก่อน

ผู้ว่าจ้างมีสิทธิที่จะขอให้เปลี่ยนตัวผู้แทนตามวรรคหนึ่ง โดยแจ้งเป็นหนังสือไปยังผู้รับจ้าง และผู้รับจ้างจะต้องทำการเปลี่ยนตัวผู้แทนนั้นโดยพลัน โดยไม่คิดค่าจ้างหรือราคาเพิ่มหรืออ้างเป็นเหตุเพื่อขยายอายุสัญญาอันเนื่องมาจากเหตุนี้

ข้อ ๑๑ ความรับผิดชอบของผู้รับจ้าง

ผู้รับจ้างจะต้องรับผิดชอบต่ออุบัติเหตุ ความเสียหาย หรือภัยอันตรายใดๆ อันเกิดจาก การปฏิบัติงานของผู้รับจ้าง และจะต้องรับผิดชอบต่อความเสียหายจากการกระทำของลูกจ้างหรือตัวแทน ของผู้รับจ้าง และจากการปฏิบัติงานของผู้รับจ้าง ช่วงด้วย (ถ้ามี)

ความเสียหายใดๆ อันเกิดแก่งานที่ผู้รับจ้างได้ทำขึ้น แม้จะเกิดขึ้นเพราะเหตุสุดวิสัย ก็ตาม ผู้รับจ้างจะต้องรับผิดชอบโดยซ่อมแซมให้คืนดีหรือ เปลี่ยนใหม่โดยค่าใช้จ่ายของผู้รับจ้างเอง เว้นแต่ความเสียหายนั้นเกิดจากความผิดของผู้ว่าจ้าง ทั้งนี้ ความรับผิดชอบของผู้รับจ้างดังกล่าวในข้อนี้จะสิ้นสุดลงเมื่อผู้ว่าจ้างได้รับมอบงานครั้งสุดท้าย ซึ่งหลังจากนั้นผู้รับจ้างคงต้องรับผิดชอบในกรณีชำรุดบกพร่อง หรือความเสียหายดังกล่าวในข้อ ๘ เท่านั้น

ผู้รับจ้างจะต้องรับผิดชอบต่อบุคคลภายนอกในความเสียหายใดๆ อันเกิดจาก การปฏิบัติงานของผู้รับจ้าง หรือลูกจ้างหรือตัวแทนของผู้รับจ้าง รวมถึงผู้รับจ้างช่วง (ถ้ามี) ตามสัญญานี้ หากผู้ว่าจ้างถูกเรียกร้องหรือฟ้องร้องหรือต้องชดใช้ค่าเสียหายให้แก่บุคคลภายนอกไปแล้ว ผู้รับจ้างจะต้อง ดำเนินการใดๆ เพื่อให้มีการว่าต่างแก่ต่างให้แก่ผู้ว่าจ้างโดยค่าใช้จ่ายของผู้รับจ้างเอง รวมทั้งผู้รับจ้างจะต้องชดใช้ค่าเสียหายนั้นๆ ตลอดจนค่าใช้จ่ายใดๆ อันเกิดจากการถูกเรียกร้องหรือถูกฟ้องร้องให้แก่ผู้ว่าจ้างทันที

ข้อ ๑๒ การจ่ายเงินแก่ลูกจ้าง

ผู้รับจ้างจะต้องจ่ายเงินแก่ลูกจ้างที่ผู้รับจ้างได้จ้างมาในอัตราและตามกำหนดเวลา ที่ผู้รับจ้างได้ตกลงหรือทำสัญญาไว้ต่อลูกจ้างดังกล่าว

ถ้าผู้รับจ้างไม่จ่ายเงินค่าจ้างหรือค่าทดแทนอื่นใดแก่ลูกจ้างดังกล่าวในวรรคหนึ่ง ผู้ว่าจ้างมีสิทธิที่จะเอาเงินค่าจ้างที่จะต้องจ่ายแก่ผู้รับจ้างมาจ่ายให้แก่ลูกจ้างของผู้รับจ้างดังกล่าว และให้ถือว่าผู้ว่าจ้างได้จ่ายเงินจำนวนนั้นเป็นค่าจ้างให้แก่ผู้รับจ้างตามสัญญาแล้ว

ผู้รับจ้างจะต้องจัดให้มีประกันภัยสำหรับลูกจ้างทุกคนที่จ้างมาทำงาน โดยให้ครอบคลุมถึงความรับผิดชอบทั้งปวงของผู้รับจ้าง รวมทั้งผู้รับจ้างช่วง (ถ้ามี) ในกรณีความเสียหายที่คิดค่าสินไหมทดแทนได้ตามกฎหมาย ซึ่งเกิดจากอุบัติเหตุหรือภัยอันตรายใดๆ ต่อลูกจ้างหรือบุคคลอื่น ที่ผู้รับจ้างหรือผู้รับจ้างช่วงจ้างมาทำงาน ผู้รับจ้างจะต้องส่งมอบกรมธรรม์ประกันภัยดังกล่าว พร้อมทั้งหลักฐานการชำระเบี้ยประกันให้แก่ผู้ว่าจ้างเมื่อผู้ว่าจ้างเรียกร้อง

ข้อ ๑๓ การตรวจงานจ้าง

ถ้าผู้ว่าจ้างแต่งตั้งคณะกรรมการตรวจรับพัสดุ ผู้ควบคุมงาน หรือบริษัท ที่ปรึกษา เพื่อควบคุมการทำงานของ ผู้รับจ้าง คณะกรรมการตรวจ รับพัสดุ ผู้ควบคุมงาน หรือบริษัทที่ปรึกษานั้น มีอำนาจเข้าไปตรวจการงานในโรงงานและสถานที่ก่อสร้างได้ตลอดเวลา และผู้รับจ้างจะต้องอำนวยความสะดวกและให้ความช่วยเหลือในการนั้นตามสมควร

การที่มีคณะกรรมการตรวจรับพัสดุ ผู้ควบคุมงาน หรือบริษัทที่ปรึกษานั้น หากทำให้ผู้รับจ้างพ้นความรับผิดชอบตามสัญญานี้ข้อใดข้อหนึ่งไม่

(๑๑๖๖)

(นายประวิทย์ โพธิ์สวัสดิ์)

(๑๑๖๖) (๑๑๖๖)

(นายประวิทย์ โพธิ์สวัสดิ์)

ข้อ ๑๔ แบบรูปและรายการละเอียดคลาดเคลื่อน

ผู้รับจ้างรับรองว่าได้ตรวจสอบและทำความเข้าใจในแบบรูปและรายการละเอียดโดยถี่ถ้วนแล้ว หากปรากฏว่าแบบรูปและรายการละเอียดนั้นผิดพลาดหรือคลาดเคลื่อน ไปจากหลักการทางวิศวกรรมหรือทางเทคนิค ผู้รับจ้างตกลงที่จะปฏิบัติตามคำวินิจฉัยของผู้ว่าจ้าง คณะกรรมการตรวจรับพัสดุ ผู้ควบคุมงาน หรือบริษัทที่ปรึกษาที่ผู้ว่าจ้างแต่งตั้ง เพื่อให้ งานแล้วเสร็จบริบูรณ์ คำวินิจฉัยดังกล่าวให้ถือเป็นที่สุด โดยผู้รับจ้างจะคิดค่าจ้าง ค่าเสียหาย หรือค่าใช้จ่ายใดๆ เพิ่มขึ้น จากผู้ว่าจ้างหรือขอขยายอายุสัญญาไม่ได้

ข้อ ๑๕ การควบคุมงานโดยผู้ว่าจ้าง

ผู้รับจ้างตกลงว่าคณะกรรมการตรวจรับพัสดุ ผู้ควบคุมงาน หรือบริษัท ที่ปรึกษาที่ผู้ว่าจ้างแต่งตั้ง มีอำนาจที่จะตรวจสอบและควบคุมงานเพื่อให้เป็นไปตาม สัญญา และมีอำนาจที่จะสั่งให้แก้ไขเปลี่ยนแปลงเพิ่มเติม หรือตัดทอน ซึ่งงานตามสัญญา หากผู้รับจ้างขัดขืน ไม่ปฏิบัติตาม ผู้ว่าจ้าง คณะกรรมการตรวจ รับพัสดุ ผู้ควบคุมงาน หรือบริษัทที่ปรึกษา มีอำนาจ ที่จะสั่งให้หยุดการนั้นชั่วคราวได้ ความล่าช้าในกรณีเช่นนี้ ผู้รับจ้างจะถือเป็นเหตุขอขยายระยะเวลา การปฏิบัติงาน ตามสัญญาหรือเรียกร้องค่าเสียหายใดๆ ไม่ได้ทั้งสิ้น

ข้อ ๑๖ งานพิเศษและการแก้ไขงาน

ผู้ว่าจ้างมีสิทธิที่จะสั่งเป็นหนังสือให้ผู้รับจ้างทำงานพิเศษซึ่งไม่ได้แสดงไว้หรือรวมอยู่ในเอกสารสัญญานี้ หากงานพิเศษนั้นๆ อยู่ในขอบข่ายทั่วไปแห่งวัตถุประสงค์ของสัญญานี้ นอกจากนี้ ผู้ว่าจ้างยังมีสิทธิสั่งให้เปลี่ยนแปลงหรือแก้ไข แบบรูปและข้อกำหนดต่างๆ ในเอกสารสัญญานี้ด้วย

อัตราค่าจ้างหรือราคาที่กำหนดใช้ในสัญญานี้ ให้กำหนดใช้สำหรับงานพิเศษ หรืองานที่เพิ่มเติมขึ้น หรือ ตัดทอนลงทั้งปวงตามคำสั่งของผู้ว่าจ้าง หากในสัญญาไม่ได้กำหนดไว้ถึงอัตราค่าจ้าง หรือราคาใดๆ ที่จะนำมาใช้สำหรับงาน พิเศษหรืองานที่เพิ่มขึ้นหรือลดลงดังกล่าว ผู้ว่าจ้าง และผู้รับจ้างจะได้ตกลงกันที่จะกำหนดอัตราค่าจ้างหรือราคาที่เพิ่มขึ้นหรือลด ลง รวมทั้งการขยายระยะเวลา (ถ้ามี) กันใหม่เพื่อความเหมาะสม ในกรณีที่ตกลงกันไม่ได้ ผู้ว่าจ้างจะกำหนดอัตราจ้าง หรือราคา ตามแต่ผู้ว่าจ้างจะเห็นว่าเหมาะสมและถูกต้อง ซึ่งผู้รับจ้างจะต้องปฏิบัติงานตามคำสั่งของผู้ว่าจ้างไปก่อนเพื่อมิให้เกิดความเสียหายแก่งานที่จ้าง

ข้อ ๑๗ ค่าปรับ

หากผู้รับจ้างไม่สามารถทำงานให้แล้วเสร็จภายในเวลาที่กำหนดไว้ ในสัญญาและผู้ว่าจ้างยังมีได้บอกเลิก สัญญา ผู้รับจ้างจะต้องชำระค่าปรับให้แก่ผู้ว่าจ้างเป็น จำนวนเงินวันละ ๑๙๙.๕๐ บาท (หนึ่งร้อยเก้าสิบเก้าบาทห้าสิบบาท) และจะต้องชำระค่าใช้จ่ายในการควบคุมงาน (ถ้ามี) ในเมื่อผู้ว่าจ้าง ต้องจ้างผู้ควบคุมงานอีกต่อหนึ่งเป็นจำนวนเงินวันละ ๓๐๐.๐๐ บาท (สามร้อยบาทถ้วน) นับถัดจากวันที่ครบกำหนดเวลาแล้วเสร็จของงานตามสัญญาหรือวันที่ผู้ว่าจ้างได้ขยายเวลา ทำงานให้ จนถึงวันที่ทำงานแล้วเสร็จจริง นอกจากนี้ ผู้รับจ้างยอมให้ผู้ว่าจ้างเรียกค่าเสียหายอันเกิดขึ้นจากการที่ผู้รับจ้างทำงาน ล่าช้าเฉพาะส่วนที่เกินกว่าจำนวนค่าปรับและค่าใช้จ่ายดังกล่าวได้อีกด้วย

ในระหว่างที่ผู้ว่าจ้างยังมีได้บอกเลิกสัญญานั้น หากผู้ว่าจ้างเห็นว่าผู้รับจ้าง จะไม่สามารถปฏิบัติตามสัญญา ต่อไปได้ ผู้ว่าจ้างจะใช้สิทธิบอกเลิกสัญญาและใช้สิทธิตามข้อ ๑๘ ก็ได้ และถ้าผู้ว่าจ้างได้แจ้งข้อเรียกร้องไปยังผู้รับจ้างเมื่อครบ กำหนดเวลาแล้วเสร็จของงานขอให้ชำระค่าปรับแล้ว ผู้ว่าจ้างมีสิทธิที่จะปรับผู้รับจ้างจนถึงวันบอกเลิกสัญญาได้อีกด้วย

๑๑๕๓
นายประจักษ์ โพธิ์สวัสดิ์
๑๑๕๓
ศิริลักษณ์
คณะกรรมการควบคุมงาน

ข้อ ๑๘ สิทธิของผู้ว่าจ้างภายหลังบอกเลิกสัญญา

ในกรณีที่ผู้ว่าจ้างบอกเลิกสัญญา ผู้ว่าจ้างอาจทำงานนั้นเองหรือว่าจ้างผู้อื่นให้ทำงานนั้นต่อจนแล้วเสร็จก็ได้ ผู้ว่าจ้างหรือผู้ที่รับจ้างทำงานนั้นต้องมีสิทธิใช้เครื่องใช้ในการก่อสร้าง สิ่งที่สร้างขึ้นชั่วคราวสำหรับงานก่อสร้าง และวัสดุต่างๆ ซึ่งเห็นว่าจะต้องสงวนเอาไว้เพื่อการปฏิบัติงานตามสัญญา ตามที่จะเห็นสมควร

ในกรณีดังกล่าว ผู้ว่าจ้างมีสิทธิรับหรือบังคับจากหลักประกันการปฏิบัติตามสัญญาทั้งหมด หรือบางส่วน ตามแต่จะเห็นสมควร นอกจากนี้ ผู้รับจ้างจะต้องรับผิดชอบในค่าเสียหายซึ่งเป็นจำนวน เกินกว่าหลักประกันการปฏิบัติตามสัญญา รวมทั้งค่าใช้จ่ายที่เพิ่มขึ้น ในการทำงานนั้นต่อให้แล้วเสร็จตามสัญญา ตลอดจนค่าใช้จ่ายในการควบคุมงานเพิ่ม (ถ้ามี) ซึ่งผู้ว่าจ้างจะหัก เอาจากเงินประกันผลงานหรือจำนวนเงินใดๆ ที่จะจ่ายให้แก่ผู้รับจ้างก็ได้

ข้อ ๑๙. การบังคับค่าปรับ ค่าเสียหาย และค่าใช้จ่าย

ในกรณีที่ผู้รับจ้างไม่ปฏิบัติตามสัญญาข้อหนึ่งข้อใดด้วยเหตุใดๆ ก็ตาม จนเป็นเหตุให้เกิดค่าปรับ ค่าเสียหาย หรือค่าใช้จ่ายแก่ผู้ว่าจ้าง ผู้รับจ้างต้องชดใช้ค่าปรับ ค่าเสียหาย หรือค่าใช้จ่ายดังกล่าวให้แก่ผู้ว่าจ้างโดยสิ้นเชิงภายใน กำหนด ๓ (สาม) วัน นับถัดจากวันที่ได้รับแจ้งเป็นหนังสือจากผู้ว่าจ้าง หากผู้รับจ้างไม่ชดใช้ให้ถูกต้องครบถ้วนภายในระยะเวลา ดังกล่าวให้ผู้ว่าจ้างมีสิทธิที่จะหักเอาจากจำนวนเงินค่าจ้างที่ต้องชำระ หรือจากเงินประกันผลงาน ของผู้รับจ้าง หรือบังคับจาก หลักประกันการปฏิบัติตามสัญญาได้ทันที

หากค่าปรับ ค่าเสียหาย หรือค่าใช้จ่ายที่บังคับจากเงินค่าจ้างที่ต้องชำระ เงินประกันผลงาน หรือหลักประกันการปฏิบัติตามสัญญาแล้วยังไม่เพียงพอ ผู้รับจ้างยินยอมชำระส่วนที่เหลือ ที่ยังขาดอยู่จนครบถ้วนตามจำนวนค่าปรับ ค่าเสียหาย หรือค่าใช้จ่ายนั้น ภายในกำหนด ๓ (สาม) วัน นับถัดจากวันที่ได้รับแจ้งเป็นหนังสือจากผู้ว่าจ้าง

หากมีเงินค่าจ้างตามสัญญาที่หักไว้จ่ายเป็นค่าปรับ ค่าเสียหาย หรือค่าใช้จ่ายแล้วยังเหลืออยู่อีกเท่าใด ผู้ว่าจ้างจะคืนให้แก่ผู้รับจ้างทั้งหมด

ข้อ ๒๐ การทำบริเวณก่อสร้างให้เรียบร้อย

ผู้รับจ้างจะต้องรักษาบริเวณสถานที่ปฏิบัติงานตามสัญญานี้ รวมทั้งโรงงานหรือ สิ่งอำนวยความสะดวกในการทำงานของผู้รับจ้าง ลูกจ้าง ตัวแทน หรือผู้รับจ้างช่วง (ถ้ามี) ให้สะอาด ปลอดภัย และมีประสิทธิภาพในการใช้งานตลอดระยะเวลาการจ้าง และเมื่อทำงานเสร็จสิ้นแล้วจะต้องขนย้ายบรรดาเครื่องใช้ในการทำงานจ้างรวมทั้งวัสดุ ขยะมูลฝอย และสิ่งก่อสร้างชั่วคราวต่างๆ (ถ้ามี) ทั้งจะต้องกลับเกลี่ยพื้นดินให้เรียบร้อยเพื่อให้บริเวณทั้งหมดอยู่ในสภาพที่สะอาดและใช้การได้ทันที

ข้อ ๒๑ การงดหรือลดค่าปรับ หรือการขยายเวลาปฏิบัติงานตามสัญญา

ในกรณีที่มีเหตุเกิดจากความผิดหรือความบกพร่องของฝ่ายผู้ว่าจ้าง หรือเหตุสุดวิสัย หรือเกิดจาก พุทธิการณ์อันหนึ่งอันใดที่ผู้รับจ้างไม่ต้องรับผิดชอบตามกฎหมาย หรือเหตุอื่นตามที่กำหนด ในกฎกระทรวง ซึ่งออกตามความใน กฎหมายว่าด้วยการจัดซื้อจัดจ้างและการบริหารพัสดุภาครัฐ ทำให้ผู้รับจ้างไม่สามารถทำงานให้แล้วเสร็จตามเงื่อนไขและกำหนด เวลาแห่งสัญญานี้ได้ ผู้รับจ้างจะต้องแจ้งเหตุหรือเหตุการณ์ดังกล่าวพร้อมหลักฐานเป็นหนังสือให้ผู้ว่าจ้างทราบ เพื่อของดหรือ ลดค่าปรับ หรือขยายเวลาทำงานออกไปภายใน ๑๕ (สิบห้า) วันนับถัดจากวันที่เหตุนั้นสิ้นสุดลง หรือตามที่กำหนดในกฎ กระทรวงดังกล่าว แล้วแต่กรณี

ถ้าผู้รับจ้างไม่ปฏิบัติให้เป็นไปตามความในวรรคหนึ่ง ให้ถือว่าผู้รับจ้างได้สละสิทธิเรียกร้อง ในการที่จะขอ งดหรือลดค่าปรับ หรือขยายเวลาทำงานออกไปโดยไม่มีเงื่อนไขใดๆ ทั้งสิ้น เว้นแต่ กรณีเหตุเกิดจากความผิดหรือความบกพร่อง ของฝ่ายผู้ว่าจ้าง ซึ่งมีหลักฐานชัดเจน หรือผู้ว่าจ้างทราบคือ อยู่แล้วตั้งแต่ต้น



 (ลงชื่อ) _____ (ตำแหน่ง) _____

 (ลงชื่อ) _____ (ตำแหน่ง) _____

การงดหรือลดค่าปรับ หรือขยายกำหนดเวลาทำงานตามวรรคหนึ่ง อยู่ในดุลพินิจของผู้ว่าจ้างที่จะ พิจารณาตามที่เห็นสมควร

ข้อ ๒๒. การใช้เรือไทย

ในการปฏิบัติตามสัญญาฯ หากผู้รับจ้างจะต้องสั่งหรือนำของเข้ามาจากต่างประเทศรวมทั้งเครื่องมือ และอุปกรณ์ที่ต้องนำเข้ามาเพื่อปฏิบัติงานตามสัญญา ไม่ว่าผู้รับจ้างจะเป็นผู้นำของเข้ามาเองหรือนำเข้ามาโดยผ่านตัวแทนหรือ บุคคลอื่นใด ถ้าสิ่งของนั้นต้องนำเข้ามาโดยทางเรือในเส้นทางเดินเรือที่มีเรือไทยเดินอยู่และสามารถให้บริการรับขนได้ตามที่ รัฐมนตรีว่าการกระทรวงคมนาคมประกาศกำหนด ผู้รับจ้างต้องจัดการให้สิ่งของดังกล่าวบรรทุกโดยเรือไทยหรือเรือที่มีสิทธิเช่น เดียวกับเรือไทยจากต่างประเทศมายังประเทศไทยวันแต่จะได้รับอนุญาตจากกรมเจ้าท่าก่อนบรรทุกของนั้นลงเรืออื่นที่มีใช่เรือ ไทยหรือเป็นของที่รัฐมนตรีว่าการกระทรวงคมนาคมประกาศยกเว้นให้บรรทุกโดยเรืออื่นได้ ทั้งนี้ ไม่ว่าการสั่งหรือนำเข้าสิ่งของ ดังกล่าวจากต่างประเทศจะเป็นแบบใด

ในการส่งมอบงานตามสัญญาฯ ให้แก่ผู้ว่าจ้าง ถ้างานนั้นมีสิ่งของตามวรรคหนึ่ง ผู้รับจ้างจะต้องส่งมอบ ใบตราส่ง (Bill of lading) หรือสำเนาใบตราส่งสำหรับของนั้น ซึ่งแสดงว่าได้บรรทุกมาโดยเรือไทยหรือเรือที่มีสิทธิเช่นเดียวกับ เรือไทยให้แก่ผู้ว่าจ้างพร้อมกับการส่งมอบงานด้วย

ในกรณีที่สิ่งของดังกล่าวไม่ได้รับบรรทุกจากต่างประเทศมายังประเทศไทยโดยเรือไทยหรือเรือที่มีสิทธิ เช่นเดียวกับเรือไทย ผู้รับจ้างต้องส่งมอบหลักฐานซึ่งแสดงว่าได้รับอนุญาตจากกรมเจ้าท่า ให้บรรทุกของโดยเรืออื่นได้หรือหลัก ฐานซึ่งแสดงว่าได้ชำระค่าธรรมเนียมพิเศษ เนื่องจากการไม่บรรทุกของโดยเรือไทยตามกฎหมาย ว่าด้วยการส่งเสริมการพาณิชย์ ยานาวีแล้วอย่างใดอย่างหนึ่งแก่ผู้ว่าจ้างด้วย

ในกรณีที่ผู้รับจ้างไม่ส่งมอบหลักฐานอย่างใดอย่างหนึ่งดังกล่าวในวรรคสองและวรรคสามให้แก่ผู้ว่า จ้างแต่จะขอส่งมอบงานดังกล่าวให้ผู้ว่าจ้างก่อนโดยยังไม่รับชำระเงินค่าจ้าง ผู้ว่าจ้างมีสิทธิริ้งงานดังกล่าวไว้ก่อน และชำระเงิน ค่าจ้างเมื่อผู้รับจ้างได้ปฏิบัติถูกต้องครบถ้วนดังกล่าวแล้วได้

ข้อ ๒๓. การปรับราคาค่าจ้าง

ผู้ว่าจ้างและผู้รับจ้าง ตกลงกันให้ใช้สัญญาปรับราคาได้ สำหรับราคางานก่อสร้างตามสัญญาฯ นี้โดย การนำสูตร Escalation Factor (K) มาใช้คำนวณราคาค่างานที่เปลี่ยนแปลงไป โดยวิธีการต่อไปนี้ ตามเงื่อนไข หลักเกณฑ์ สูตร และวิธีคำนวณที่ใช้กับสัญญาแบบปรับราคาได้ตามมติคณะรัฐมนตรีเมื่อวันที่ ๒๒ สิงหาคม ๒๕๓๒ เรื่องการพิจารณาช่วยเหลือผู้ ประกอบอาชีพงานก่อสร้าง ตามหนังสือสำนักเลขาธิการคณะรัฐมนตรี ที่ นร ๐๒๐๗/ว ๓๐๔ ลงวันที่ ๒๔ สิงหาคม ๒๕๓๒

สูตรการปรับราคา (สูตรค่า K) จะต้องคงที่ที่ระดับที่กำหนดไว้ในวันแล้วเสร็จตามที่กำหนดไว้ใน สัญญา หรือภายในระยะเวลาที่ ผู้ว่าจ้าง ได้ขยายออกไป โดยจะใช้สูตรของทางราชการที่ได้รับอนุมัติตามภาคผนวก ๗

สัญญานี้ทำขึ้นเป็นสองฉบับ มีข้อความถูกต้องตรงกัน คู่สัญญาได้อ่านและเข้าใจข้อความ โดยละเอียด ตลอดจนได้ลงลายมือชื่อ พร้อมทั้งประทับตรา (ถ้ามี) ไว้เป็นสำคัญต่อหน้าพยาน และคู่สัญญาต่างยึดถือไว้ฝ่ายละหนึ่งฉบับ

(ลงชื่อ).....ผู้ว่าจ้าง

(นายประสงค์ โพธิ์มีศิริ)

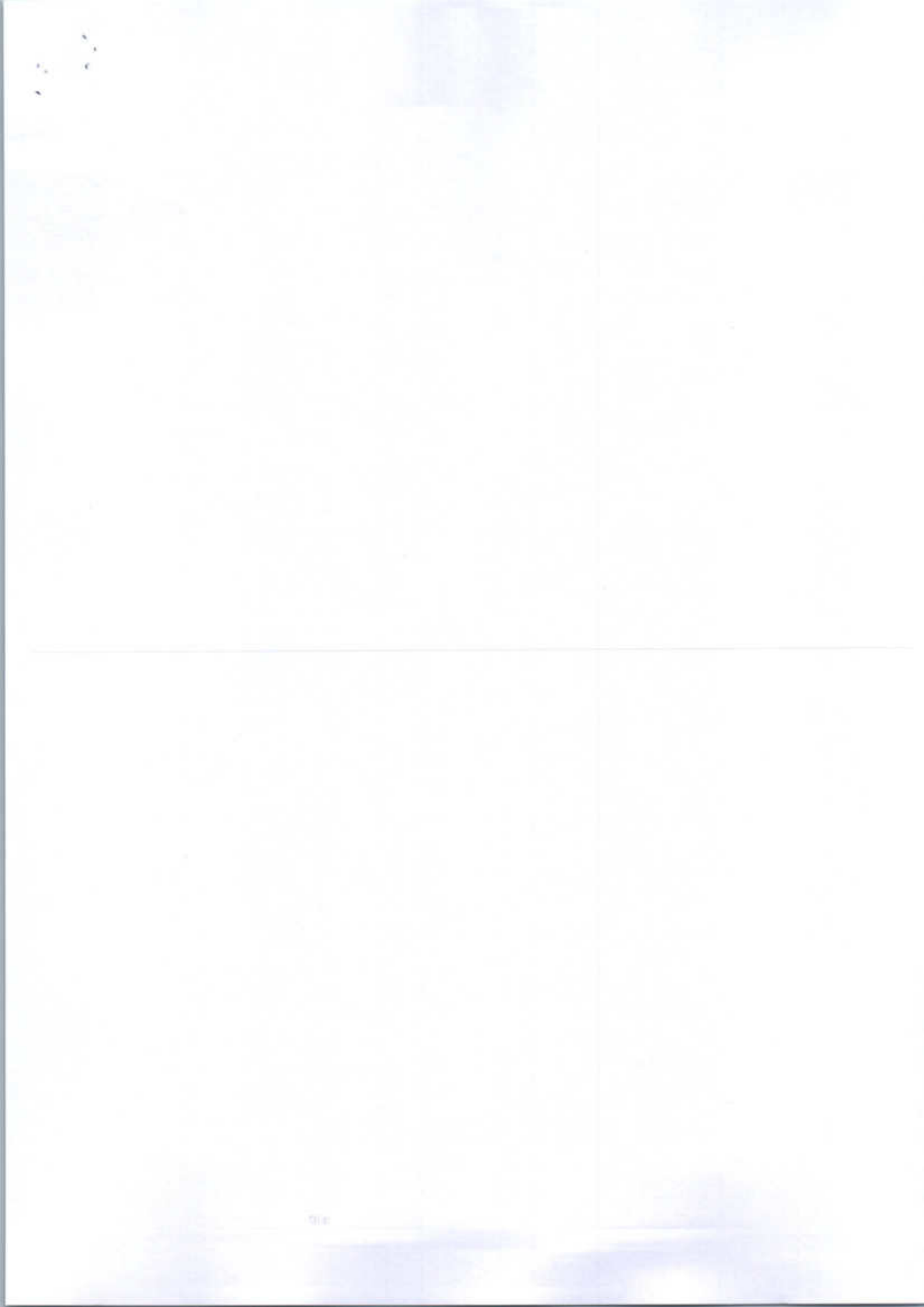



(ลงชื่อ)..... .....
(นางสรศักดิ์ ขอบสน)



(ลงชื่อ)..... ..... พยาน
(นายณัฐพล ตะพานน้อย)

(ลงชื่อ)..... ..... พยาน
(นางจารุวรรณ สือกกลาง)

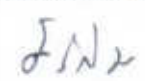
(ลงชื่อ)..... ..... พยาน
(นางประภาพรณ โพธิ์มีศิริ)

(ลงชื่อ)..... ..... พยาน/พิมพ์
(นางสิริพิมพ์ วิเศษภู่นันทกร) 

เลขที่โครงการ ๖๑๐๙๗๒๖๘๙๘๗
เลขคุมสัญญา ๖๑๐๙๒๒๐๒๒๓๘๒

๑๘๖๓
๒๑ ก.ค. ๖๑
๑๓.๕๐
ใบเสนอราคา

เทศบาลตำบลโนนสูง
วันที่ ๒๑ ก.ค. ๖๑
เวลา ๑๘.๓๐ น.

สำนักปลัดเทศบาล
อำเภอโนนสูง
จังหวัดนครราชสีมา

1. ข้าพเจ้า ชื่อห้างหุ้นส่วน/บริษัท วิสาหกิจการโยธา
สำนักงานตั้งอยู่เลขที่ ๑๑ ถนน - ตำบล/แขวง โนนสูง อำเภอ โนนสูง
จังหวัด นครราชสีมา โทรศัพท์ ๐๙๓-๕๒๕-๑๑๕ โดย นางศรีสุดา ขันสงวน ผู้ลงนามข้าง
ท้ายนี้ (ในกรณีผู้รับจ้างเป็นบุคคลธรรมดา ให้ใช้ข้อความว่า ข้าพเจ้า.....

อยู่บ้านเลขที่..... ถนน..... ตำบล/แขวง.....
อำเภอ/เขต..... จังหวัด..... ผู้ถือบัตรประจำตัวประชาชน
เลขที่..... โทรศัพท์..... โดย.....
ได้พิจารณาเงื่อนไขต่างๆโดยตลอดและยอมรับข้อกำหนดและเงื่อนไขนั้นแล้ว รวมทั้งรับรองว่า ข้าพเจ้าเป็นผู้มี
คุณสมบัติครบถ้วนตามที่กำหนดและไม่เป็นผู้ที่ทำงานของหน่วยงานของรัฐ

2. ข้าพเจ้าขอเสนอที่จะทำงานจ้าง ช่างและช่างเทคนิคช่างเขียน (ช่างคราฟต์และช่างสี) ในพื้นที่ เทศบาลตำบลโนนสูง
ตามข้อกำหนดเงื่อนไขรายละเอียดตามราคากลางที่ได้ระบุไว้ในใบเสนอราคานี้ เป็นเงินทั้งสิ้น ๕๐๐,๐๐๐ บาท
(.....) ซึ่งได้รวม ภาษีมูลค่าเพิ่มตลอดจนภาษีอากรอื่น ๆ และค่าใช้จ่ายทั้ง
ปวงไว้อีกด้วย

3. ข้าพเจ้าจะขอยื่นคำเสนอราคาเป็นระยะเวลา ๓๐ วัน ตั้งแต่วันยื่นข้อเสนอและเทศบาล
ตำบลโนนสูงอาจรับคำเสนอนี้ ณ เวลาใดก็ได้ก่อนที่จะครบกำหนดระยะเวลาดังกล่าว หรือระยะเวลาที่ได้ยึด
ออกไปตามเหตุผลอันสมควรที่เทศบาลตำบลโนนสูงร้องขอ

4. ข้าพเจ้ารับรองที่จะส่งมอบงานตามเงื่อนไขที่กำหนด

5. ในกรณีข้าพเจ้าได้รับการพิจารณาให้เป็นผู้ชนะข้าพเจ้ารับรองที่จะ

5.1 ทำสัญญาตามแบบสัญญาจ้างแนบท้ายตามที่สำนักงานอัยการสูงสุดได้แก้ไขเพิ่มเติมแล้ว กับ
เทศบาลตำบลโนนสูง ภายใน.....วัน นับถัดจากวันที่ได้รับหนังสือให้ไปทำสัญญา

5.2 มอบหลักประกันการปฏิบัติตามสัญญา ให้แก่เทศบาลตำบลโนนสูง ขณะที่ได้ลงนามในสัญญา
เป็นจำนวนร้อยละของราคาตามสัญญาที่ได้ระบุไว้ในใบเสนอราคานี้ เพื่อเป็นหลักประกัน
การปฏิบัติตามสัญญาโดยถูกต้องและครบถ้วน

หากข้าพเจ้าไม่ปฏิบัติให้ครบถ้วนตามที่ระบุไว้ในข้อ 5.1 และ/หรือข้อ 5.2 ดังกล่าวข้างต้น
ข้าพเจ้ายอมชดใช้ค่าเสียหายใด ๆ ที่อาจมีแก่เทศบาลตำบลโนนสูงและเทศบาลตำบลโนนสูงมีสิทธิจะให้ผู้ยื่น
ข้อเสนอรายอื่นเป็นผู้ชนะการเสนอราคาได้

6. ข้าพเจ้ายอมรับว่าเทศบาลตำบลโนนสูง ไม่มีความผูกพันที่จะรับคำเสนอนี้หรือใบเสนอราคาใดๆ
รวมทั้งไม่ต้องรับผิดชอบค่าใช้จ่ายใดๆอันอาจเกิดขึ้นในการที่ข้าพเจ้าได้เข้ายื่นข้อเสนอครั้งนี้

7. ข้าพเจ้าได้ตรวจทานตัวเลขและตรวจสอบเอกสารต่างๆที่ยื่นพร้อมใบเสนอราคาแล้วโดยละเอียด
แล้วและเข้าใจดีว่าเทศบาลตำบลโนนสูง ไม่ต้องรับผิดชอบใดๆในความผิดพลาดหรือตกหล่น

นางศรีสุดา ขันสงวน
วิสาหกิจการโยธา
นางศรีสุดา ขันสงวน



บัญชีรายการก่อสร้าง

สำหรับ โครงการซ่อมแซมอาคารเรียน (อาคารราชวดีและอาคาร ๓) โรงเรียนเทศบาล ๒ (รัฐราษฎร์บำรุง)

ทางหุ้นส่วนจำกัด วิเศษอินทร์โยธา

| ลำดับที่ | รายการ | จำนวน | หน่วย | ราคาต่อหน่วย | จำนวนเงิน |
|----------|---|-------|-------|--------------|-----------|
| 1. | งานซ่อมแซมฝ้าเพดานภายในและหลังคา | | | | |
| | โดยดำเนินการ | | | | |
| | -ฝ้าเพดานแผ่นยิปซัมบอร์ดหนา 9 มม. ขนาด 1.20x2.40 ม.โครงคร่าวเหล็กชุบสังกะสี @ 0.60 ม. พื้นที่ดำเนินการไม่น้อยกว่า 180 ตร.ม. | | | | |
| | -รื้อฝ้าเพดานเดิม | 4 | ตร.ม. | 46 | 184 |
| | -แผ่นไฟเบอร์ซีเมนต์หนา 4 มม. ขนาด 1.20x 2.40 ม. | 4 | ตร.ม. | 49 | 196 |
| | -โครงคร่าวเหล็กชุบสังกะสี | 6 | ตร.ม. | 49 | 298 |
| | ฉาบรอยต่อ | 8 | ตร.ม. | 15 | 120 |
| | -ค่าแรงงานติดตั้งฝ้าเพดานทั้งหมด | 4 | ตร.ม. | 75 | 300 |
| | งานทาสีฝ้าภายในอาคารเรียนราชวดีและอาคาร 3 | 4.00 | ตร.ม. | | |
| | งานสีรองพื้นทั่วไป | 4.00 | ตร.ม. | | |
| | -สีทารองพื้น | 1.00 | ถัง | 1,496.33 | 1,496 |
| | -สีทาทับหน้า | 1.00 | ถัง | 1,496.33 | 1,496 |
| | -ค่าแรงงานจ้างเหมาทั้งหมด | 4.00 | ตร.ม. | 30 | 20 |
| 2 | ซ่อมแซมกระเบื้องมุงหลังคา (อาคารราชวดีและอาคาร 3) | 10 | ตร.ม. | | |
| | -รื้อหลังคาเดิม | 10 | ตร.ม. | 15 | 150 |
| | -กระเบื้องลอนคู่ 0.50x1.20 ม. สีซีเมนต์ | 20 | แผ่น | 65.75 | 1,316 |
| | -ขอ ป.ปลา ยึดกระเบื้องพร้อมห่วงเหล็กและแหวนยาง | 20 | ชุด | 3 | 60 |
| 3 | ซ่อมแซมห้องน้ำ-ห้องส้วม (อาคารราชวดีและอาคาร ๓) รื้อท่อระบายเดิมพร้อมค่าแรง(วางลอย) | 80.00 | ม. | 25 | 2,000 |



 (ลงชื่อ)
 (นายบรรลพ โพธิ์สวัสดิ์)

(ลงชื่อ) วิศวกร
 (นายบรรลพ โพธิ์สวัสดิ์)



| ลำดับที่ | รายการ | จำนวน | หน่วย | ราคาต่อหน่วย | จำนวนเงิน |
|----------|---|--------|-------|--------------|-----------|
| | ท่อ PVC ขนาด 4" ชั้น 8.5 (วางใหม่) | 10.00 | ม. | 250 | 2,500 |
| | ท่อ PVC ขนาด 2 ½" ชั้น 8.5 (วางใหม่) | 20.00 | ม. | 122 | 2,440 |
| | ท่อ PVC ขนาด ½" ชั้น 13.5 (วางใหม่) | 50.00 | ม. | 26 | 1,300 |
| | -ค่าแรงงานจ้างเหมาท่อและวางใหม่ทั้งหมด | 80.00 | ม. | 25 | 2,000 |
| | ปรับปรุงระบบส่งน้ำประปา | 50.00 | ม. | 25 | 1,250 |
| | ท่อ PVC ขนาด 1" ชั้น 8.5 (ฝังใหม่) | 50.00 | ม. | 20 | 1,000 |
| | เครื่องสูบน้ำ มอเตอร์ไฟฟ้า 450 ลิตร/นาที | 2.00 | ตัว | 11,000 | 22,000 |
| | ถังน้ำ PE ขนาดความจุไม่น้อยกว่า 2000 ลิตร | 2.00 | ถัง | 5,500 | 11,000 |
| | -ค่าแรงงานจ้างเหมาทั้งหมด | 1.00 | เหมา | 8,500 | 8,500 |
| | เปลี่ยนบานประตู ห้องน้ำ-ส้วม | | | | |
| | รีดลอนประตูเดิม | 24.00 | ชุด | 40 | 960 |
| | ประตู P.V.C และอุปกรณ์ | 16.00 | ชุด | 2,640 | 42,240 |
| | ประตูไม้อัดและอุปกรณ์ | 8.00 | ชุด | 3,500 | 28,000 |
| 4 | ซ่อมแซมระบบไฟฟ้า (อาคารราชวดีและอาคาร 3 | | | | |
| | -หลอดฟลูออเรสเซนต์พร้อมโคมแบบกันน้ำ ขนาด ขนาด 18 Wx1 | 16.00 | จุด | 1,520 | 24,320 |
| 5 | งานทาสี ภายในอาคารเรียนราชวดีและอาคาร 3 | 160.00 | ตร.ม. | | |
| | งานสีรองพื้นทั่วไป | 160.00 | ตร.ม. | | |
| | -งานนั่งร้านทาสี | - | ตร.ม. | | |
| | -สีโป้ว | - | กก. | | |
| | -สีทารองพื้น | 1.00 | ถัง | 1,495.33 | 1,495 |
| | สีทาทับหน้า | 1.00 | ถัง | 1,495.33 | 1,495 |
| | -ค่าแรงงานจ้างเหมาทั้งหมด | 160.00 | ตร.ม. | 30 | 4,800 |
| 6 | เปลี่ยนบานประตู เป็นบานกระจกกรอบอลูมิเนียม | | | | |

(๑๑๐๐)
คนแปลนค์ / พริ้งปลิว

คณบดี
คณาจารย์
คณาจารย์
คณาจารย์



| ลำดับที่ | รายการ | จำนวน | หน่วย | ราคาต่อหน่วย | จำนวนเงิน |
|----------|--------------------------------------|-------|-------|--------------|-----------|
| | ร็อดอนประตูเดิม | 3.00 | ชุด | 40 / | 120 / |
| | ประตูบานกระจกกรอบอลูมิเนียมแบบเลื่อน | | | | |
| | ขนาด 0.90x2.00 ม.และอุปกรณ์ | 3.00 | ชุด | 4,000 | 12,000 / |
| 7 | กำไร+ภาษี | | | | 20,981. |
| 8 | รวมราคาค่าก่อสร้างทั้งหมด | | | | 200,000 / |
| | | | | | วงเงิน |



คิดอัตราค่า...

... 500 บาท

(ลงชื่อ)

วิรัตน์

(ภาค...

ผู้เสนอราคา



 (ลงชื่อ) ...
 ...
 ...



ตัวอย่างแผ่นป้ายแสดงรายละเอียดงานก่อสร้าง

โครงการก่อสร้างของ.....(ชื่อองค์กรปกครองส่วนท้องถิ่น).....
โทร.....

ประเภทของสิ่งก่อสร้าง.....

ปริมาณงานก่อสร้าง(ให้ระบุรายละเอียดให้มากที่สุดเท่าที่สามารถตรวจสอบได้).....

ชื่อ ที่อยู่ หมายเลขโทรศัพท์ ผู้รับจ้าง (ชื่อบุคคลและนิติบุคคล).....

ระยะเวลาเริ่มต้นและระยะเวลาสิ้นสุด รวมเป็นระยะเวลากี่วัน.....

วงเงินงบประมาณที่ได้ตั้งไว้หรือที่ได้รับ.....

ราคากลาง ค่าก่อสร้าง.....

วงเงินค่าก่อสร้างตามที่ได้ลงนามในสัญญาจ้าง.....

ชื่อกรรมการตรวจการจ้าง และผู้ควบคุมงาน พร้อมหมายเลขโทรศัพท์.....

หมายเหตุ วัสดุที่ใช้ทำแผ่นป้ายให้ใช้แผ่นเหล็ก หรือไม้อัด ขนาดกว้างไม่น้อยกว่า ๓.๒๐ เมตร ยาวไม่น้อยกว่า ๒.๕๐ เมตร

(ลงชื่อ)

นายประสาด โพธิ์สวัสดิ์

ผู้ว่าราชการจังหวัด

(ลงชื่อ)

นายประสาด โพธิ์สวัสดิ์



รายการรายละเอียดการติดตั้งแผ่นป้ายประชาสัมพันธ์งานก่อสร้าง

๑. กรณีอยู่ในระหว่างดำเนินการก่อสร้าง ให้มีรายละเอียดในประกาศ ดังนี้

- ๑.๑ ชื่อองค์กรปกครองส่วนท้องถิ่น พร้อมหมายเลขโทรศัพท์
- ๑.๒ ประเภทและชนิดของสิ่งก่อสร้าง
- ๑.๓ ปริมาณงานก่อสร้าง
- ๑.๔ ชื่อที่อยู่ หมายเลขโทรศัพท์ของผู้รับจ้าง
- ๑.๕ ระยะเวลาเริ่มต้น และระยะเวลาสิ้นสุด รวมระยะเวลาก่อสร้างทั้งสิ้น
- ๑.๖ วงเงินงบประมาณที่ได้ตั้งไว้ หรือที่ได้รับ
- ๑.๗ ราคาากลางค่าก่อสร้าง
- ๑.๘ วงเงินค่าก่อสร้างตามที่ได้ลงนามในสัญญา
- ๑.๙ ชื่อกรรมการตรวจการจ้าง และผู้ควบคุมงานพร้อมหมายเลขโทรศัพท์

๒. กรณีงานก่อสร้างไม่สามารถดำเนินการให้แล้วเสร็จตามกำหนดระยะเวลาในสัญญาจ้าง ให้ผู้รับจ้างจัดทำและติดตั้งแผ่นป้ายแสดงเหตุของความล่าช้า ระยะเวลาที่คาดว่าจะแล้วเสร็จหรือระยะเวลาที่ได้มีการขยายเวลาตามสัญญาจ้าง (ถ้ามี) โดยติดตั้งไว้คู่กับป้ายแสดงรายละเอียดงานก่อสร้าง ก่อนหมดระยะเวลาในสัญญาจ้าง หากป้ายชำรุดให้ผู้รับจ้างดำเนินการแก้ไข ซ่อมแซมให้อยู่ในสภาพดี เพื่อให้ประชาชนสามารถตรวจสอบได้ตลอดเวลา

๓. กรณีดำเนินการก่อสร้างแล้วเสร็จ ให้ติดตั้งแผ่นป้ายแสดงรายละเอียดเกี่ยวกับงานก่อสร้างซึ่งมีลักษณะคงทนถาวร โดยมีรายละเอียดดังนี้

- ๓.๑ ชื่อองค์กรปกครองส่วนท้องถิ่น
- ๓.๒ ประเภทและชนิดของสิ่งก่อสร้าง
- ๓.๓ ปีงบประมาณที่ทำการก่อสร้าง
- ๓.๔ วงเงินค่าก่อสร้าง และแหล่งเงินที่ก่อสร้าง
- ๓.๕ ระยะเวลาที่ผู้รับจ้างรับประกันความชำรุดบกพร่องตามสัญญา (กำหนดวันเริ่มต้นและวันสิ้นสุดการรับประกัน)

หมายเหตุ วัสดุที่ใช้ทำแผ่นป้ายให้ใช้แผ่นเหล็ก หรือไม้อัด ขนาดกว้างไม่น้อยกว่า ๑.๒๐ เมตร ยาวไม่น้อยกว่า ๒.๔๐ เมตร

๑๐๖๖๓
นายประเสริฐ ทรัพย์ฉัตร
๑๐๖๖๓
นายประเสริฐ ทรัพย์ฉัตร



ใบเสร็จรับเงิน

เล่มที่ 46 เลขที่ 32

พนักงาน วิไล กอญทอง มคอ.ต.บว.นง.ส.

ได้รับเงินค่า เงินประกันสังคม 1 เดือน (๑ เดือน) และ ค่าเบี้ย 3-7 (๑ เดือน) จาก กองคลัง

เป็นเงิน ๑๑๖๖ บาท - สตางค์
(ตัวอักษร) หนึ่งพันเก้าร้อยหกสิบหก

ไว้ถูกต้องแล้วแต่วันที่ 28 กุมภาพันธ์ พ.ศ. 2561



ผู้รับเงิน
หัวหน้าหน่วยงานคลัง

(ตราประทับ)

นายวิไล กอญทอง
หัวหน้าหน่วยงานคลัง

(ตราประทับ)

นายวิไล กอญทอง
หัวหน้าหน่วยงานคลัง



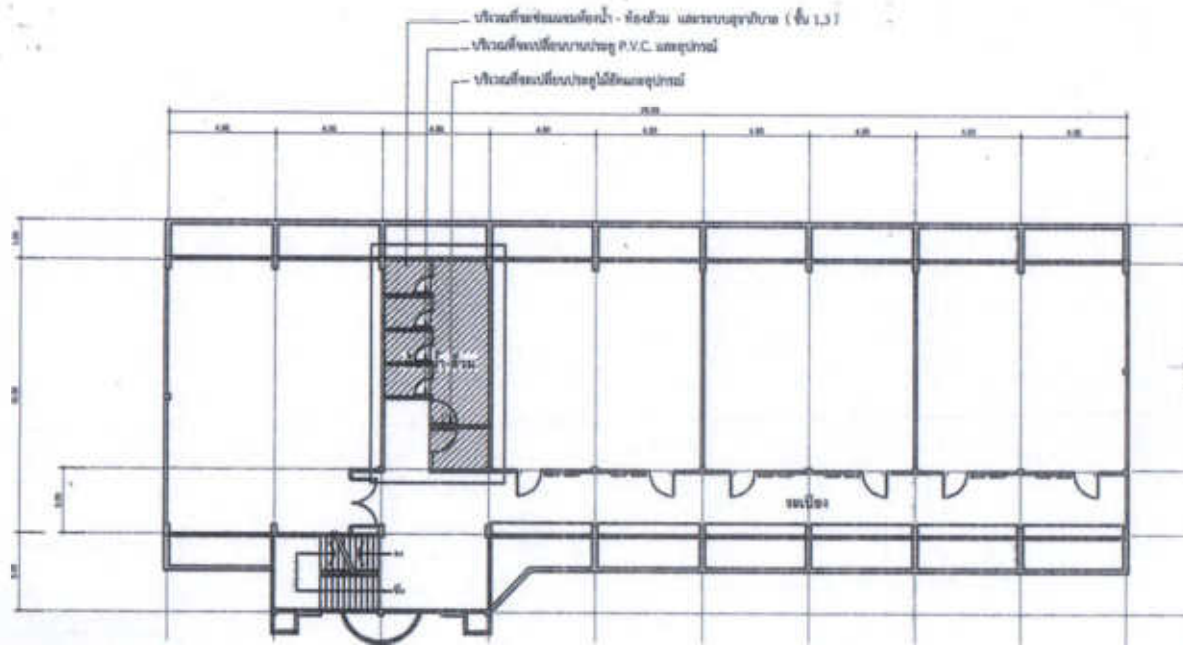

แปลนพื้นที่ชั้น หนึ่ง , สาม อาคาร ราชawali
ขนาด ๒๖.๖๖

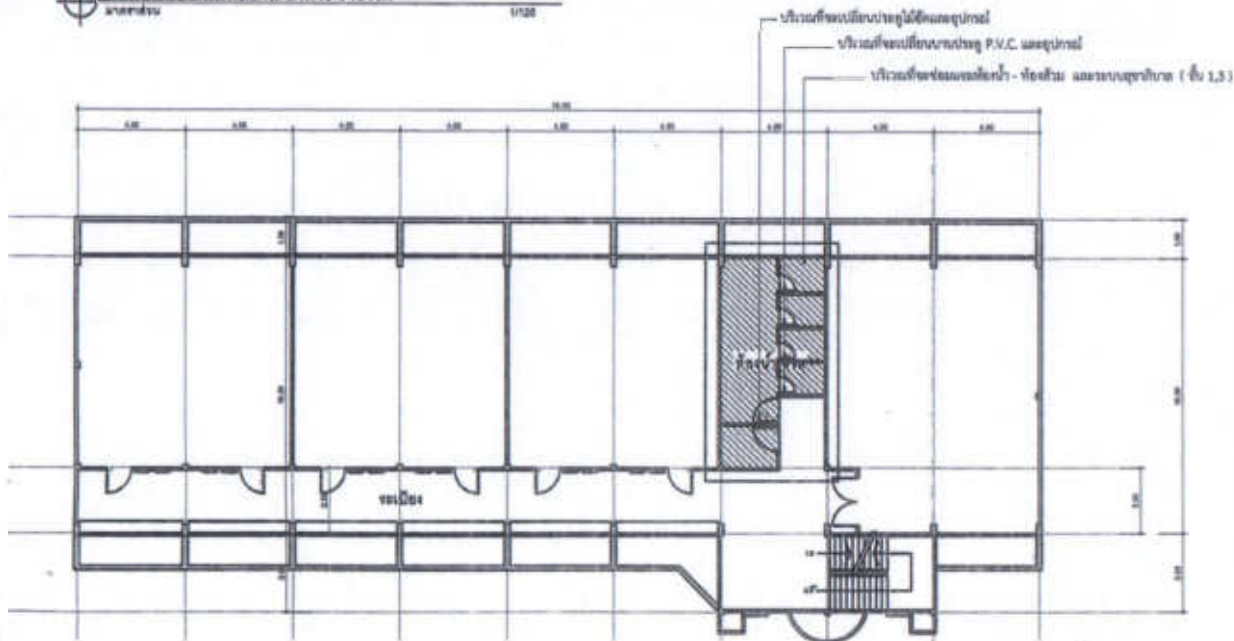

แปลนพื้นที่ชั้น หนึ่ง , สาม อาคาร 3

Handwritten signatures and notes in the top right corner.

ใช้สำหรับรับรอง, ควบคุมงานก่อสร้างของเทศบาลตำบลโนนสูง

นายเสาว กณิศวิบูลย์
ภช 25786

| | |
|--|---------------------|
| <p>เทศบาลตำบลโนนสูง</p> | |
| <p>สำนักงานเทศบาลตำบลโนนสูง จังหวัดนครราชสีมา</p> | |
| <p>โครงการก่อสร้างอาคารเรียน โรงเรียนเทศบาล ๒ (โรงเรียนอนุบาลโนนสูง)</p> | |
| <p>ก่อสร้างอาคารเรียน</p> | |
| ที่ร่าง | นายเสาว กณิศวิบูลย์ |
| เขียนแบบ | นายเสาว กณิศวิบูลย์ |
| กำกับงานก่อสร้าง | นายเสาว กณิศวิบูลย์ |
| ผู้ควบคุมการก่อสร้าง | นายเสาว กณิศวิบูลย์ |
| ปลัดเทศบาล | นายเสาว กณิศวิบูลย์ |
| นายอำเภอ | นายเสาว กณิศวิบูลย์ |
| นายช่างเทคนิค | นายเสาว กณิศวิบูลย์ |
| วันที่ ๓๕.๔. ๕/๒๕๖๐ | |
| นายช่าง | |
| ๕๕๕ หมู่ ๕ ต.โนนสูง อ.โนนสูง จ.นครราชสีมา | |
| หน้างาน | หน้างาน |

หมายเหตุ

- งานซ่อมแซมท่อเก่า-ห้องส้วม ดำเนินการดังนี้
1. รื้อท่อระบายน้ำเดิม โดยดำเนินการไม่น้อยกว่า 80 ม.
 - สติคท่อ PVC ขนาด 4" ชั้น 8.5 ความยาวไม่น้อยกว่า 10 ม.
 - สติคท่อ PVC ขนาด 2 1/2" ชั้น 8.5 ความยาวไม่น้อยกว่า 20 ม.
 - สติคท่อ PVC ขนาด 1/2" ชั้น 13.5 ความยาวไม่น้อยกว่า 50 ม.
 2. ปรับปรุงระบบส่งน้ำประปา โดยดำเนินการไม่น้อยกว่า 50 ม.
 - สติคท่อ PVC ขนาด 1" ชั้น 8.5 ความยาวไม่น้อยกว่า 50 ม.
 - สติคท่อร้อยรูนํ้า มอเตอร์ไฟฟ้า 450 ลิตร/นาที
 - สติคถังเก็บน้ำ PE ขนาดความจุไม่น้อยกว่า 2,000 ลิตร
 3. เปลี่ยนท่อน้ำประปา ห้องส้วม
 - สติคท่อ ประปา P.V.C และอุปกรณ์ รวมทั้งหมด 16 ชุด
 - สติคท่อ ประปา โพลีเอทิลีน และอุปกรณ์ รวมทั้งหมด 8 ชุด

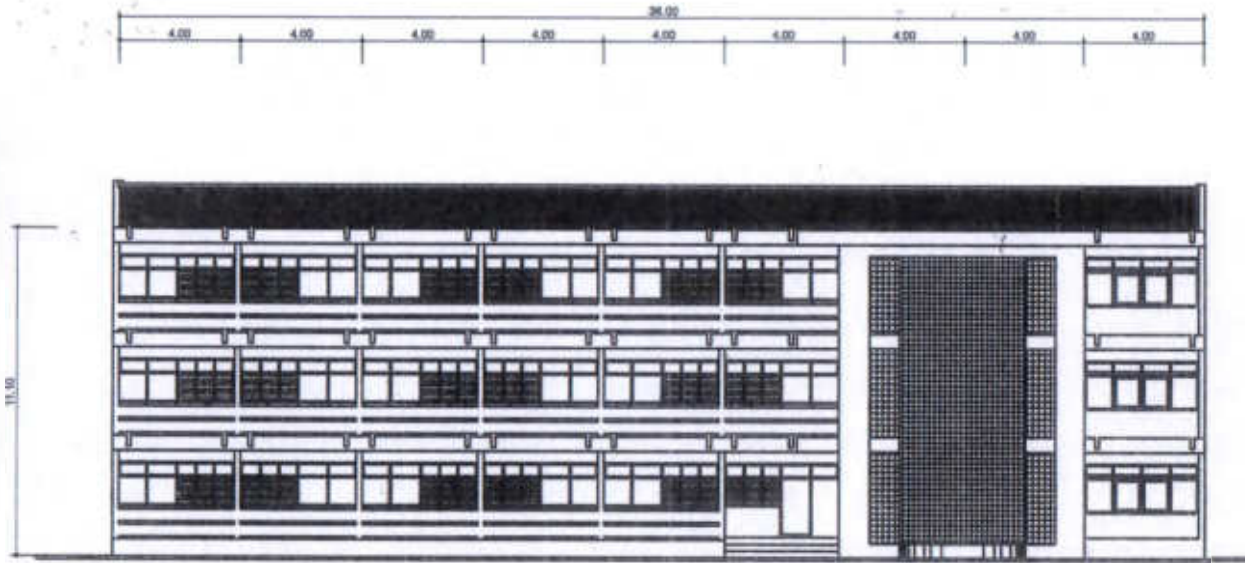

รูปด้านหน้า อาคาร 3 (แบบอาคารเขียน 3/12) 1/25

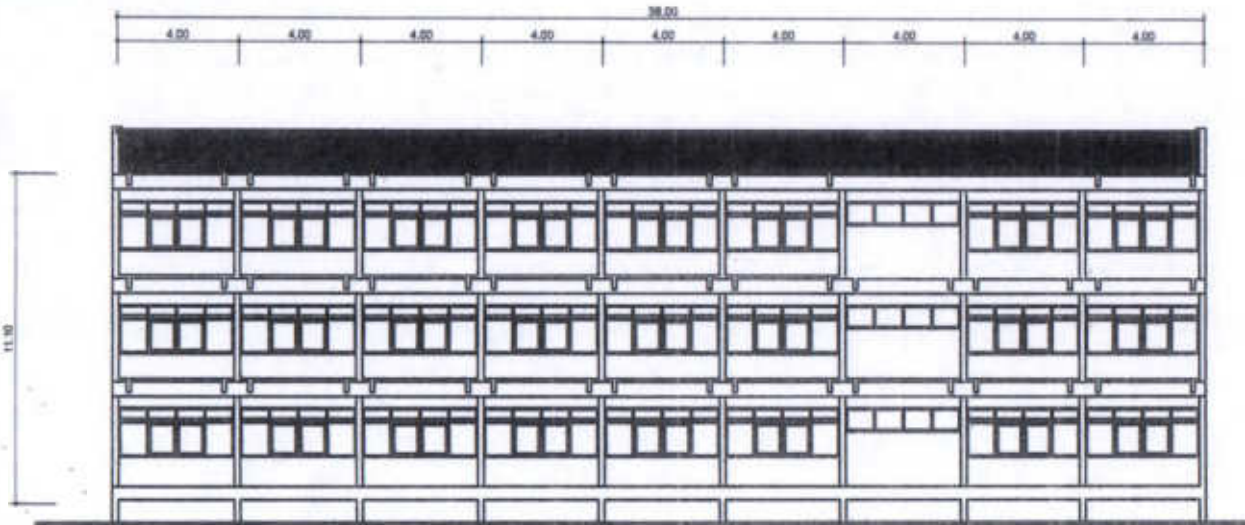

รูปด้านหลัง อาคาร 3 (แบบอาคารเขียน 3/12) 1/25

นายเจตน์ ๐
นาย...
นาย...
ใช้สำหรับรับรอง, ควบคุมงานก่อสร้างของเทศบาลตำบลโป่งแยง

นายเสาว เกตุศรีสุข
ภช 25786

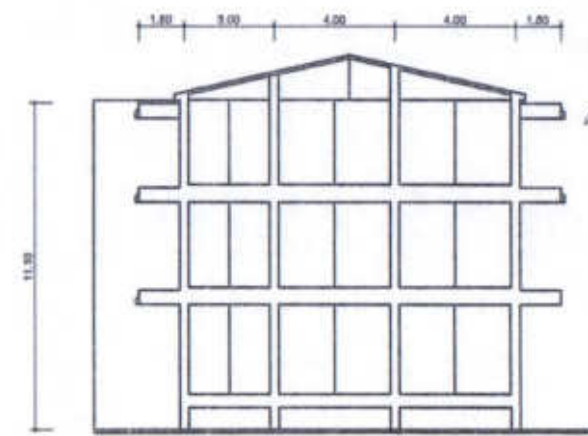

รูปด้านข้าง อาคาร 3 (แบบอาคารเขียน 3/12) 1/25

| | | |
|---|---|-------|
|  กช ๕๖๖ | | |
| สำนักงานเทศบาลเมืองเชียงใหม่ สำนักงานโยธาธิการและผังเมือง | | |
| โครงการพัฒนาระบบสาธารณูปโภค โครงข่ายถนน ๖ (ภูเขาโป่งแยง) | | |
| ก่อสร้างอาคารสำนักงาน | | |
| ผู้ว่าราชการเมือง |  นายเจตน์ เกตุศรีสุข | |
| ผู้อำนวยการ |  นายเสาว เกตุศรีสุข | |
| วิศวกรควบคุมงานก่อสร้าง |  นายเสาว เกตุศรีสุข | |
| ผู้ควบคุมงาน |  นายเสาว เกตุศรีสุข | |
| ช่างเทคนิค |  นายเสาว เกตุศรีสุข | |
| ช่างเขียน |  นายเสาว เกตุศรีสุข | |
| มาตรฐาน ก.ร. 5 / 2560 อาคาร 3 กช ๕๖๖, ๕๖๗, ๕๖๘ | | |
| จำนวน | ชั้น | จำนวน |
| | 4 | 4 |