แผนพัฒนาท้องถิ่น

(พ.ศ.๒๕๖๖ - ๒๕๗๐)

ฉบับที่ ๒ ทบทวนครั้งที่ ๑/๒๕๖๖









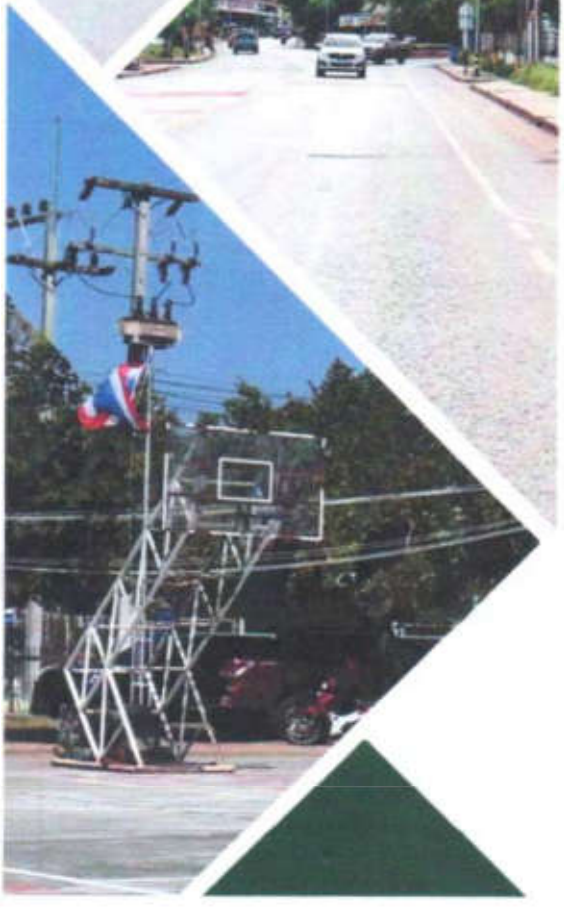

เทศบาลตำบลโนนสูง

อำเภอโนนสูง จังหวัดนครราชสีมา

จัดทำโดย กองยุทธศาสตร์และงบประมาณ เทศบาลตำบลโนนสูง



ประกาศเทศบาลตำบลโนนสูง
เรื่อง ให้ใช้แผนพัฒนาท้องถิ่น (พ.ศ. ๒๕๖๖ – ๒๕๗๐) ฉบับที่ ๒ ทบทวน ครั้งที่ ๑/๒๕๖๖

ตามที่เทศบาลตำบลโนนสูงได้ประกาศให้ใช้แผนพัฒนาท้องถิ่น (พ.ศ. ๒๕๖๖ – ๒๕๗๐) เมื่อวันที่ ๒๙ ตุลาคม พ.ศ. ๒๕๖๔ ซึ่งมีการแก้ไข เพิ่มเติม เปลี่ยนแปลง ตามความจำเป็นและตามความต้องการของประชาชน นั้น

เพื่อให้แผนพัฒนาท้องถิ่นเป็นปัจจุบัน และเพื่อแก้ไขปัญหาความเดือดร้อนของประชาชน เทศบาลตำบลโนนสูง จึงได้ดำเนินการจัดทำแผนพัฒนาท้องถิ่น (พ.ศ. ๒๕๖๖ - ๒๕๗๐) ฉบับที่ ๒ ทบทวน ครั้งที่ ๑/๒๕๖๖ โดยดำเนินการตามระเบียบกระทรวงมหาดไทย ว่าด้วยการจัดทำแผนพัฒนาขององค์กรปกครองส่วนท้องถิ่น พ.ศ. ๒๕๔๘ รวมแก้ไขเพิ่มเติมถึง (ฉบับที่ ๓) พ.ศ. ๒๕๖๑ และหนังสือกระทรวงมหาดไทย ที่ มท ๐๘๑๐.๓/ว ๖๐๘๖ ลงวันที่ ๑๙ สิงหาคม ๒๕๖๕ เรื่อง ซักซ้อมแนวทางการปฏิบัติการใช้แผนพัฒนาท้องถิ่นขององค์กรปกครองส่วนท้องถิ่นเพื่อจัดทำบริการสาธารณะหรือกิจกรรมสาธารณะ และได้รับความเห็นชอบจากผู้บริหารท้องถิ่นแล้ว

อาศัยอำนาจตามระเบียบกระทรวงมหาดไทย ว่าด้วยการจัดทำแผนพัฒนาขององค์กรปกครองส่วนท้องถิ่น พ.ศ. ๒๕๔๘ รวมแก้ไขเพิ่มเติมถึง (ฉบับที่ ๓) พ.ศ. ๒๕๖๑ หมวด ๕ ข้อ ๒๔ และข้อ ๒๕ จึงประกาศใช้แผนพัฒนาท้องถิ่น (พ.ศ. ๒๕๖๖ – ๒๕๗๐) ฉบับที่ ๒ ทบทวน ครั้งที่ ๑/๒๕๖๖ เพื่อเป็นกรอบในการจัดทำงบประมาณรายจ่ายประจำปี งบประมาณรายจ่ายเพิ่มเติม งบประมาณจากเงินสะสม ต่อไป รายละเอียดปรากฏตามเอกสารแนบท้ายประกาศนี้ และสามารถเข้าดูรายละเอียดเพิ่มเติมได้ที่ www.nonsung.go.th

จึงประกาศมาเพื่อให้ทราบโดยทั่วกัน

ประกาศ ณ วันที่ ๒๐ เดือน มิถุนายน พ.ศ. ๒๕๖๖

(นายอมรรัตน์ ปานเจริญศักดิ์)
นายกเทศมนตรีตำบลโนนสูง

คำนำ

การจัดทำแผนพัฒนา (พ.ศ.๒๕๖๖ - ๒๕๗๐) ฉบับที่ ๒ ทบทวน ครั้งที่ ๑/๒๕๖๖ ของเทศบาลตำบลโนนสูง ดำเนินการตามระเบียบกระทรวงมหาดไทย ว่าด้วยการจัดทำแผนพัฒนาขององค์กรปกครองส่วนท้องถิ่น พ.ศ.๒๕๔๘ ถึงแก้ไขเพิ่มเติม (ฉบับที่ ๓) พ.ศ.๒๕๖๑ และหนังสือกระทรวงมหาดไทย ที่ มท ๐๘๑๐.๓/ว๖๐๘๖ ลงวันที่ ๑๙ สิงหาคม ๒๕๖๕ เรื่อง ซักซ้อมแนวทางการปฏิบัติการใช้แผนพัฒนาท้องถิ่นขององค์กรปกครองส่วนท้องถิ่น เพื่อจัดทำบริการสาธารณะหรือกิจกรรมสาธารณะ แผนพัฒนาท้องถิ่นฉบับทบทวนของเทศบาลตำบลโนนสูง เป็นแผนพัฒนาที่มีความสอดคล้องกับยุทธศาสตร์ชาติ ๒๐ ปี แผนพัฒนาเศรษฐกิจและสังคมแห่งชาติ ฉบับที่ ๑๓ เป้าหมายการพัฒนาที่ยั่งยืน (Sustainable Development Goals : SDGs) แผนพัฒนาภาคตะวันออกเฉียงเหนือ แผนพัฒนาภาคตะวันออกเฉียงเหนือตอนล่าง แผนพัฒนาจังหวัดนครราชสีมา และยุทธศาสตร์การพัฒนาขององค์กรปกครองส่วนท้องถิ่นจังหวัดนครราชสีมา เพื่อให้ได้แผนงานโครงการที่ตรงกับปัญหาความต้องการของประชาชนมากที่สุด

เทศบาลตำบลโนนสูง หวังเป็นอย่างยิ่งว่า แผนพัฒนาท้องถิ่น (พ.ศ. ๒๕๖๖ - ๒๕๗๐) ฉบับที่ ๒ ทบทวน ครั้งที่ ๑/๒๕๖๖ ฉบับนี้ จะเป็นประโยชน์สูงสุดต่อประชาชนและเป็นแนวทางในการพัฒนาตำบลโนนสูง ต่อไป

เทศบาลตำบลโนนสูง

สารบัญ

เรื่อง		หน้า
ส่วนที่ ๑	สภาพทั่วไปและข้อมูลพื้นฐานของเทศบาลตำบลโนนสูง	๑ - ๑๗
ส่วนที่ ๒	ยุทธศาสตร์องค์กรปกครองส่วนท้องถิ่น	๑๘ - ๗๗
	๑. ความสัมพันธ์ระหว่างแผนพัฒนาระดับมหภาค	
	- แผนยุทธศาสตร์ชาติ ๒๐ ปี (พ.ศ. ๒๕๖๑ – ๒๕๘๐)	๑๘ - ๓๐
	๒. แผนพัฒนาเศรษฐกิจและสังคมแห่งชาติ ฉบับที่ ๑๓	๓๑ - ๕๑
	๓. แผนพัฒนาภาค/แผนพัฒนากลุ่มจังหวัด/แผนพัฒนาจังหวัด	๕๒ - ๕๗
	๔. ยุทธศาสตร์การพัฒนาขององค์กรปกครองส่วนท้องถิ่น	๕๘ - ๖๘
	➢ จุดยืนทางยุทธศาสตร์ (Positioning) ของเทศบาลตำบลโนนสูง	๗๑
	➢ ความเชื่อมโยงของยุทธศาสตร์ในภาพรวม	๗๒ - ๗๓
	➢ การวิเคราะห์เพื่อพัฒนาท้องถิ่น	๗๔ - ๗๗
ส่วนที่ ๓	การนำแผนพัฒนาท้องถิ่นไปสู่การปฏิบัติ	๗๘ - ๔๔๑
	ยุทธศาสตร์การพัฒนาและกลยุทธ์การพัฒนา เทศบาลตำบลโนนสูง	๗๙ - ๘๑
	➢ ผ.๐๑ บัญชีสรุปโครงการพัฒนา	๘๒ - ๘๘
	➢ ผ.๐๒ บัญชีโครงการพัฒนา	๘๙ - ๒๙๑
	➢ ผ.๐๒/๑ บัญชีโครงการที่ อปท. นำมาจากแผนพัฒนาชุมชน	๒๙๒ - ๔๐๐
	➢ ผ.๐๒/๒ บัญชีโครงการพัฒนาโครงการที่เกินศักยภาพ อปท.	๔๐๑ - ๔๐๕
	➢ ผ.๐๓ บัญชีครุภัณฑ์	๔๐๖- ๔๔๑
ส่วนที่ ๔	การติดตามและประเมินผล	๔๔๒ - ๔๕๙
ภาคผนวก		๔๖๐
	- ประกาศเทศบาลตำบลโนนสูง เรื่อง ให้ใช้แผนพัฒนาท้องถิ่น (พ.ศ. ๒๕๖๖ – ๒๕๗๐) ฉบับที่ ๒ ทบทวน ครั้งที่ ๑/๒๕๖๖	

ส่วนที่ ๑

สภาพทั่วไปและข้อมูลพื้นฐานของ

เทศบาลตำบลโนนสูง

ส่วนที่ ๑
สภาพทั่วไปและข้อมูลพื้นฐาน

๑. ด้านกายภาพ

๑.๑ ประวัติเทศบาลตำบลโนนสูง



หลังจากเปลี่ยนแปลงการปกครอง พ.ศ. ๒๕๗๕ แล้ว รัฐบาลได้จัดตั้งเทศบาลขึ้น เพื่อให้สอดคล้องกับการปกครองระบอบประชาธิปไตยทุกจังหวัดทั่วราชอาณาจักรตามควรแก่ฐานะ เช่น เทศบาลตำบล เทศบาลเมือง เทศบาลนคร แล้วแต่กรณี โดยเฉพาะจังหวัดนครราชสีมา ทางราชการมีความประสงค์จะจัดตั้งเทศบาลเมืองขึ้นที่อำเภอบัวใหญ่ แต่ในระยะนั้นได้เกิดอัคคีภัยครั้งใหญ่ขึ้นที่อำเภอบัวใหญ่ ไม่สามารถจัดตั้งเทศบาลเมืองขึ้นที่อำเภอบัวใหญ่ ทางราชการจึงได้พิจารณาเห็นว่าอำเภอโนนสูงมีชุมชนหนาแน่น ซึ่งเรียกกันว่าอำเภอกลาง ประชาชนนิยมชนสินค้าพืชไร่ต่าง ๆ มาจำหน่ายและส่งไปจำหน่ายยังที่ต่าง ๆ เป็นที่มีทำเลดีกว่าที่อื่น จึงได้มีพระราชกฤษฎีกายกฐานะตำบลโนนสูงทั้งตำบลขึ้นเป็นเทศบาลตำบลโนนสูง (อาณาเขตครอบคลุมตำบลหลุมข้าวและตำบลธารปราสาทในปัจจุบัน) เมื่อวันที่ ๑๔ มีนาคม พ.ศ. ๒๔๘๐ โดย ขุนเกษมสิมารักษ์ เป็นนายกเทศมนตรีคนแรก มีเนื้อที่ทั้งหมด ๘๓.๖๓ ตารางกิโลเมตร โดยได้อาศัยสโมสรข้าราชการอำเภอโนนสูง (หลังเดิมรื้อแล้ว) เป็นที่ทำงาน ต่อมาจึงได้สร้างอาคารไม้ชั้นเดียวขึ้นในพื้นที่ของเทศบาลเอง (อาคารหลังเดิม) เมื่อ พ.ศ. ๒๔๘๔ มาจนถึง พ.ศ. ๒๕๑๒ เป็นเวลา ๓๘ ปี ตัวอาคารสำนักงานหลังเดิมผุพังและทรุด ไม่สามารถจะปรับปรุงแก้ไขให้แข็งแรงและสง่างามได้ จึงได้ขอกู้เงิน ก.ส.ท. จำนวน ๖๕๐,๐๐๐ บาท ซึ่งได้รับอนุมัติเมื่อปี พ.ศ. ๒๕๑๓ และเทศบาลได้ตั้งงบประมาณสมทบอีก ๖๐,๐๐๐ บาท ซึ่งได้ทำการก่อสร้างเป็นตัวอาคารตึก ๒ ชั้น หลังคาทรงไทยตามแบบแปลนของกรมโยธาธิการ แล้วเสร็จในปี พ.ศ. ๒๕๑๔ คือ อาคารสำนักงานหลังปัจจุบัน

๑.๒ สภาพทั่วไป

ที่ตั้ง

เทศบาลตำบลโนนสูง ตั้งอยู่ทิศตะวันออกเฉียงเหนือของจังหวัดนครราชสีมา ระยะทางห่างจากจังหวัดนครราชสีมา ประมาณ ๓๖ กิโลเมตร มีอาณาเขตติดต่อ ดังนี้

ทิศเหนือ	ติดต่อกับ	องค์การบริหารส่วนตำบลลำคอหงษ์
ทิศใต้	ติดต่อกับ	เทศบาลตำบลใหม่
ทิศตะวันออก	ติดต่อกับ	องค์การบริหารส่วนตำบลหลุมข้าว
ทิศตะวันตก	ติดต่อกับ	เทศบาลตำบลด่านคล้า

อาณาเขต

เทศบาลโนนสูงนั้นแต่เดิมกว้างขวางมากไม่สามารถจะให้บริการแก่ประชาชนได้เนื่องจากรายได้ไม่เพียงพอ เมื่อ พ.ศ.๒๔๙๒ จึงได้มีการเปลี่ยนแปลงเขตเทศบาลลดลงเหลือพื้นที่ ๕.๐๕๘ ตารางกิโลเมตร โดย "พระราชกฤษฎีกาเปลี่ยนแปลงเขตเทศบาลตำบลโนนสูง จังหวัดนครราชสีมา พ.ศ. ๒๔๙๓" เมื่อวันที่ ๒๑ ธันวาคม ๒๔๙๒ และต่อมาได้มีการขยายเขตเทศบาลเพิ่มขึ้นเป็น ๑๒.๙๕ ตารางกิโลเมตร ตามประกาศในราชกิจจานุเบกษา เล่ม ๑๐๘ ตอนที่ ๒๔๕ เมื่อวันที่ ๓๑ ธันวาคม ๒๕๓๔ มีเขตเทศบาล ดังนี้

หลักเขตที่ ๑ ตั้งอยู่ริมคลองส่งน้ำสหกรณ์ฝั่งเหนือ ที่จะซึ่งอยู่ห่างจากแนวศูนย์กลางทางหลวงจังหวัดหมายเลข ๒๐๖๗ สายแยกทางหลวงแผ่นดินหมายเลข ๒ โนนสูง-ขามสะแกแสง ติดกับริมคลองส่งน้ำสหกรณ์ฝั่งเหนือไปทางทิศตะวันตกเฉียงใต้ ตามแนวริมคลองส่งน้ำสหกรณ์ฝั่งเหนือ ระยะ ๑,๒๐๐ เมตร ด้านเหนือจากหลักเขตที่ ๑ เลียบริมคลองส่งน้ำสหกรณ์ฝั่งเหนือ ไปทางทิศตะวันออกเฉียงเหนือถึงหลักเขตที่ ๒ โนนสูง - ขามสะแกแสง ฟากตะวันออก

จากหลักเขตที่ ๒ เป็นเส้นตรงไปยังทิศตะวันออกเฉียงใต้ ถึงหลักเขตที่ ๓ ซึ่งตั้งอยู่ริมถนนไปบ้านหลุมข้าวฟากเหนือ ที่จุดซึ่งอยู่ห่างจากถนนไปบ้านชาดฟากเหนือบรรจบกับริมถนนไปบ้านหลุมข้าวฟากเหนือ ไปทางทิศตะวันออกเฉียงเหนือตามแนวริมถนนไปบ้านหลุมข้าว ฟากเหนือ ระยะ ๓๒๐ เมตร

ด้านตะวันออก จากหลักเขตที่ ๓ เป็นเส้นตรงไปทางทิศตะวันตกเฉียงใต้ ถึงหลักเขตที่ ๔ ซึ่งตั้งอยู่ที่จุดซึ่งริมลำเชียงไกร ฝั่งตะวันตกตัดกับเส้นขนานระยะ ๑,๐๐๐ เมตร กับศูนย์กลางถนนสำราญราษฎร์

ด้านใต้ จากหลักเขตที่ ๔ เป็นเส้นตรงไปทางทิศตะวันตกเฉียงใต้ ถึงหลักเขตที่ ๕ ซึ่งตั้งอยู่ที่ริมทางหลวงจังหวัดหมายเลข ๒๐๖๗ สายแยกทางหลวงแผ่นดินหมายเลข ๒ โนนสูง-ขามสะแกแสง ฟากตะวันตกที่จะซึ่งอยู่ห่างจากแนวศูนย์กลางถนนโนนนามาบรรจบกับริมทางหลวงจังหวัดหมายเลข ๒๐๖๗ สายแยกทางหลวงแผ่นดินหมายเลข ๒ โนนสูง-ขามสะแกแสง ฟากตะวันตกไปทางทิศใต้ตามแนวริมทางหลวงจังหวัดหมายเลข ๒๐๖๗ สายแยกทางหลวงแผ่นดินหมายเลข ๒ โนนสูง-ขามสะแกแสง ฟากตะวันตก ระยะ ๑,๕๐๐ เมตร

จากหลักเขตที่ ๕ เป็นเส้นตั้งฉากกับแนวศูนย์กลางทางหลวงจังหวัดหมายเลข ๒๐๖๗ สายแยกทางหลวงแผ่นดินหมายเลข ๒ โนนสูง-ขามสะแกแสง ไปทางทิศตะวันตกเฉียงใต้ ระยะ ๕๐๐ เมตร ถึงหลักเขตที่ ๖

ด้านตะวันตก จากหลักเขตที่ ๖ เป็นเส้นตรงไปทางเทศตะวันตกเฉียงเหนือ ถึงหลักเขตที่ ๗ ซึ่งตั้งอยู่บนเส้นตั้งฉากกับแนวศูนย์กลางทางรถไฟสายตะวันออกเฉียงเหนือ ที่ กม ๒๙๓.๕๐๐ ไปทางทิศตะวันตกเฉียงเหนือ ระยะ ๒๐๐ เมตร

จากหลักเขตที่ ๗ เป็นเส้นตรงไปทางทิศตะวันตกเฉียงเหนือ จนบรรจบกับหลักเขตที่ ๑ เขตเทศบาลตำบลโนนสูง

พื้นที่

เทศบาลตำบลโนนสูง มีพื้นที่ทั้งหมด ๑๒.๙๕ ตารางกิโลเมตร คิดเป็นร้อยละ ๑.๘๑ ของพื้นที่อำเภอโนนสูง

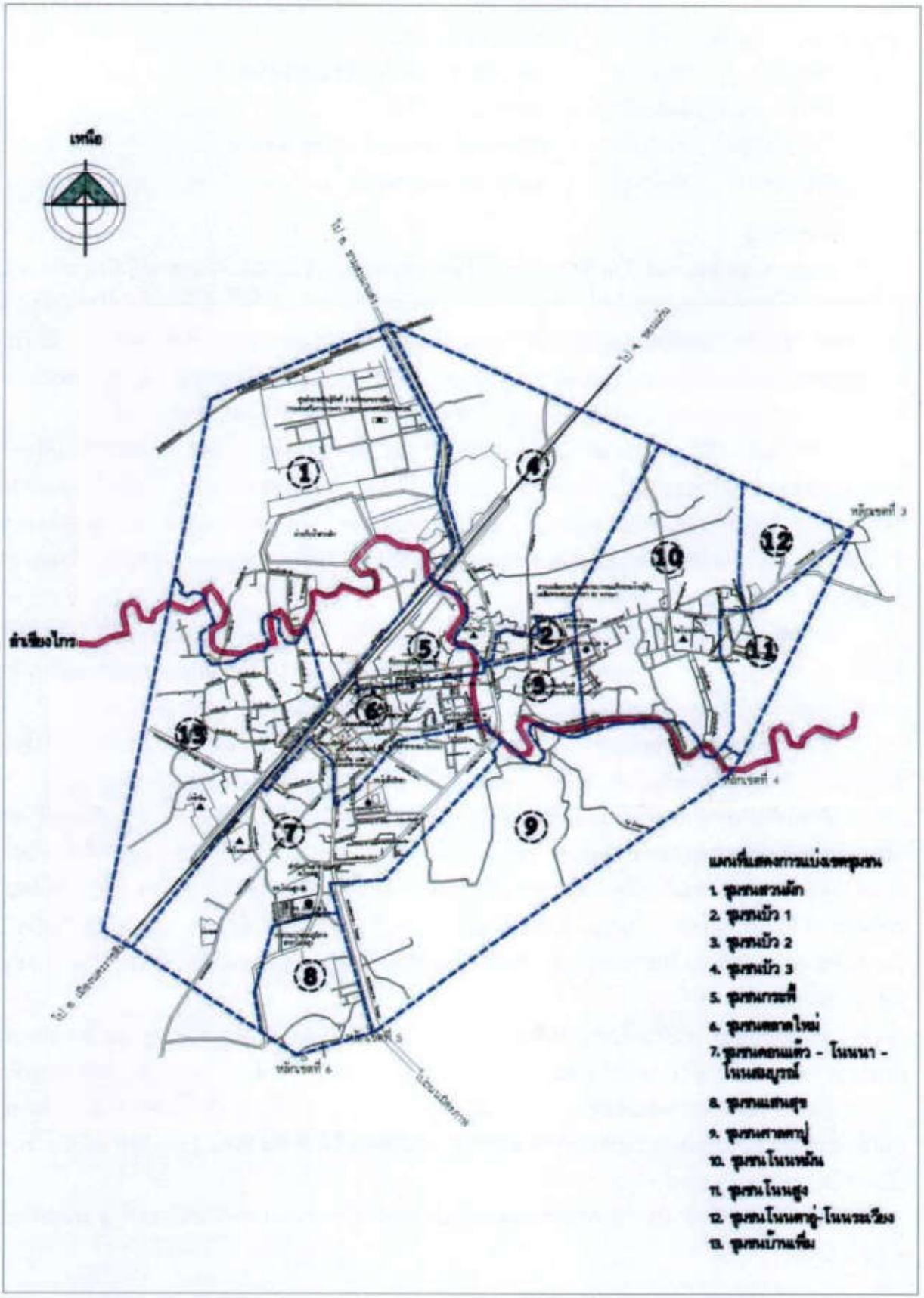

๑.๓ สภาพทางเศรษฐกิจ

การพาณิชยกรรมและบริการ

๑) สถานประกอบการด้านพาณิชยกรรม (ในตำบลโนนสูง)

๑.๑ สถานที่จำหน่ายน้ำมันเชื้อเพลิง จำนวน ๑ แห่ง

๑.๒ สถานที่จำหน่ายน้ำมัน (ปั๊มหลอด) จำนวน ๙ แห่ง

๑.๓ ข้อมูลตลาด

- ตลาดสดเทศบาลตำบลโนนสูง
- ตลาดโนนสูงฟลีมาร์เก็ต (ตลาดประเภท ๑)
- ตลาดเซ็งน้อย (ตลาดประเภท ๒)
- ตลาดนัดคลองถม (ตลาดประเภท ๒)
- ตลาดศาลเจ้าเช้า
- ตลาดศาลเจ้าเย็น
- ตลาดชุมชนร่วมพัฒนา

๑.๔ แผงลอยในตลาดและที่สาธารณะ จำนวน ๒๖๕ แผง

๑.๕ หาบเร่ (สาธารณะ) จำนวน ๑ ราย

๑.๖ ร้านสะสมอาหารและจำหน่ายอาหาร จำนวน ๖๗ ร้าน

๑.๖ ร้านขายของชำ จำนวน ๙๓ ร้าน

๑.๗ รีสอร์ท จำนวน ๖ แห่ง

๑.๘ ร้านเสริมสวย จำนวน ๒๖ แห่ง

๑.๙ หอพัก จำนวน ๒ แห่ง

๑.๑๐ ร้านซักอบรีด จำนวน ๔ แห่ง

๑.๑๑ ร้านเครื่องซักผ้าหยอดเหรียญ จำนวน ๓ แห่ง

๑.๑๒ โรงพิมพ์ จำนวน ๓ แห่ง

๑.๑๓ รับทำ เก็บ ขน สิ่งปฏิกูลมูลฝอย จำนวน ๑ ราย

๒) สถานประกอบการเทศพาณิชย์

๒.๑ สถานธนานุบาล จำนวน ๑ แห่ง คือ สถานธนานุบาลเทศบาลตำบลโนนสูง จัดตั้งขึ้นเพื่อ

๑. ช่วยเหลือคนยากจนขัดสนเงินทองเพื่อแก้ขัดได้ โดยไม่ต้องไปกู้เงินจากเอกชนซึ่งต้องจ่ายดอกเบี้ยสูงกว่า

๒. เพื่อช่วยเหลือให้ประชาชนมีเงินทุนหมุนเวียนนำไปบรรเทาความเดือดร้อนเฉพาะหน้า หรือนำเงินทุนไปลงทุนในกิจการขนาดย่อมได้

๓. ข้อมูลอื่น ๆ

- การรับจำนำสิ่งของ/ทรัพย์สินในวงเงินไม่เกิน รายละ ๑๐๐,๐๐๐ บาท
- มีเจ้าหน้าที่ให้บริการ ๕ คน แบ่งเป็น
  - หญิง ๓ คน
  - ชาย ๒ คน

๓) สถานประกอบการด้านบริการ

๓.๑ ธนาคาร จำนวน ๓ แห่ง

- ธนาคารออมสิน
- ธนาคารกรุงศรีอยุธยา จำกัด
- ธนาคารเพื่อการเกษตรและสหกรณ์การเกษตร จำกัด

๓.๒ สถานที่จำหน่ายอาหารและเครื่องดื่ม จำนวน ๗๐ ร้าน

๓.๓ ร้านเสริมสวย จำนวน ๓๒ ร้าน

๓.๔ ซ่อมรถยนต์/เครื่องยนต์ จำนวน ๒๓ ร้าน

๓.๕ ซ่อมเครื่องอิเล็กทรอนิกส์ จำนวน ๖ ร้าน

๓.๖ สถานที่จำหน่ายแก๊ส จำนวน ๙ ร้าน

๓.๗ รีสอร์ท จำนวน ๗ แห่ง

๓.๘ นวดอบสมุนไพร จำนวน ๑ แห่ง

๓.๙ สถานประกอบธุรกิจสินเชื่อส่วนบุคคล จำนวน ๔ แห่ง

๔) การอุตสาหกรรม ประกอบด้วย

๔.๑ โรงสีขนาดกลาง จำนวน ๓ โรง

๔.๒ อุตสาหกรรมเย็บผ้า จำนวน ๔ แห่ง

๔.๓ โรงกลึงและตัดโลหะด้วยเครื่องจักร จำนวน ๗ โรง

๕) แหล่งท่องเที่ยว

แหล่งท่องเที่ยวหรือสถานที่ท่องเที่ยวที่สำคัญต่าง ๆ ที่ตั้งอยู่ในเขตเทศบาล คือ วัดบัว ภายในวัดมีพระอุโบสถที่สวยงาม และพิพิธภัณฑ์จัดแสดงโบราณวัตถุของวัดที่สะสมไว้ และนอกจากนี้ยังมีสวนสาธารณะจำนวน ๕ แห่ง ได้แก่ สวนสาธารณะหนองกลด สวนสาธารณะโนนนา (ชุมชนศาลตาปู่) สวนสาธารณะเฉลิมพระเกียรติ ๗๒ พรรษา (ชุมชนบัว ๒) สวนสาธารณะเฉลิมพระเกียรติ ๗๕ พรรษา (โนนนา) สวนสาธารณะเฉลิมพระเกียรติ ๘๐ พรรษา (โนนหมัน) และสวนสาธารณะบ้านเพิ่ม ซึ่งเป็นสถานที่สำหรับพักผ่อนหย่อนใจและเป็นสถานที่ออกกำลังกายเพื่อสุขภาพสำหรับประชาชน ตลอดจนเป็นสถานที่จัดงานประเพณีและกิจกรรมต่าง ๆ

๑.๔ สภาพทางสังคม

๑) ศาสนา ประชาชนส่วนใหญ่นับถือศาสนาพุทธ มีศาสนสถานต่าง ๆ คือ วัด ๔ แห่ง

๑.๑ วัดโนนแต้ว ตั้งอยู่ที่ชุมชนโนนนา – โนนสมบูรณ์ – ดอนแต้ว





๑.๒ วัดบัว ตั้งอยู่ที่ชุมชนบัว ๓



๑.๓ วัดใหม่สุนทร ตั้งอยู่ที่ชุมชนศาลตาปู่



๑.๔ วัดโนนหมัน ตั้งอยู่ที่ชุมชนโนนหมัน



๒) วัฒนธรรม มีประเพณีของท้องถิ่นที่สำคัญ คือ

๒.๑ ประเพณีทำบุญตักบาตรวันขึ้นปีใหม่

๒.๒ ประเพณีสงกรานต์

๒.๓ ประเพณีแห่เทียนพรรษา

๒.๔ ประเพณีลอยกระทง

๓) การศึกษา พื้นที่ในเขตเทศบาลตำบลโนนสูง

มีโรงเรียนทั้งหมด ๘ แห่ง (โรงเรียน ในสังกัดเทศบาล ๓ แห่ง) ประกอบด้วยโรงเรียนทั้งหมด ดังนี้

๓.๑	โรงเรียนเทศบาล ๑ (รัฐราษฎร์สงเคราะห์)	สังกัดเทศบาลตำบลโนนสูง
๓.๒	โรงเรียนเทศบาล ๒ (รัฐราษฎร์บำรุง)	สังกัดเทศบาลตำบลโนนสูง
๓.๓	โรงเรียนเทศบาล ๓ (รัฐราษฎร์พัฒนา)	สังกัดเทศบาลตำบลโนนสูง
๓.๔	โรงเรียนจุ้ยฮั้ววิทยา	เอกชน
๓.๕	โรงเรียนพิทักษ์ภูเบนทร์	เอกชน
๓.๖	โรงเรียนโนนสูงศรีธานี	สำนักงานเขตพื้นที่การศึกษามัธยมศึกษานครราชสีมา (สพม.)
๓.๗	โรงเรียนศรีบัณฑิตวิทยา	เอกชน
๓.๘	โรงเรียนปัญญาภัทร	เอกชน

๔) กีฬา นันทนาการ/พักผ่อน

๔.๑ สนามกีฬาเอนกประสงค์ จำนวน ๑ แห่ง

๔.๒ ห้องสมุดประชาชน จำนวน ๑ แห่ง

๔.๓ สวนสาธารณะ จำนวน ๕ แห่ง

- สวนสาธารณะหนองกลด พื้นที่ ๒๗,๒๐๐ ตารางเมตร
- สวนสาธารณะเฉลิมพระเกียรติ ๗๒ พรรษามหาราชินี (สวนสาธารณะชุมชนบัว ๒) พื้นที่ ๘,๓๙๐ ตารางเมตร
- สวนสาธารณะเฉลิมพระเกียรติ ๗๕ พรรษา (โนนนา) พื้นที่ ๑๗,๑๙๐ ตารางเมตร
- สวนสาธารณะเฉลิมพระเกียรติ ๘๐ พรรษา (โนนหมัน) พื้นที่ ๓,๓๐๐ ตารางเมตร
- สวนสาธารณะบ้านเพิ่ม พื้นที่ ๑ ไร่ ๑ งาน ๒,๓๙๒ ตารางเมตร
- สวนสาธารณะโนนนา (ชุมชนศาลตาปู่) พื้นที่ ๑๖,๐๕๒ ตารางเมตร

๕) การสาธารณสุข

๕.๑ ศูนย์บริการสาธารณสุขของเทศบาล จำนวน ๑ แห่ง

๕.๒ สถานผดุงครรภ์ (คลินิก) จำนวน ๓ แห่ง

๕.๓ โรงพยาบาลสังกัดรัฐบาลในเขตพื้นที่อำเภอโนนสูง
คือ โรงพยาบาลโนนสูง จำนวน ๑ แห่ง

๖) ชุมชน มี ๑๓ ชุมชน

๑) ชุมชนสวนผัก	พื้นที่	๒,๕๒๕,๘๘๕	ตารางเมตร
๒) ชุมชนบัว ๑	พื้นที่	๗๓,๑๕๗	ตารางเมตร
๓) ชุมชนบัว ๒	พื้นที่	๓๐๖,๐๖๗	ตารางเมตร
๔) ชุมชนบัว ๓	พื้นที่	๑,๖๕๗,๐๕๐	ตารางเมตร
๕) ชุมชนกระพี้ – ตลาดเก่า	พื้นที่	๒๙๔,๙๖๐	ตารางเมตร
๖) ชุมชนตลาดใหม่	พื้นที่	๔๔๒,๖๗๐	ตารางเมตร
๗) ชุมชนดอนแต้ว – โนนนา – โนนสมบูรณ์	พื้นที่	๑,๕๕๓,๐๔๐	ตารางเมตร
๘) ชุมชนแสนสุข	พื้นที่	๔๕๒,๘๐๐	ตารางเมตร
๙) ชุมชนศาลตาปู่	พื้นที่	๒,๐๐๙,๓๔๐	ตารางเมตร
๑๐) ชุมชนโนนหมัน	พื้นที่	๑,๔๐๗,๙๐๐	ตารางเมตร
๑๑) ชุมชนโนนสูง	พื้นที่	๔๐๓,๙๐๐	ตารางเมตร
๑๒) ชุมชนโนนตาอู่ – โนนระเวียง	พื้นที่	๓๒๙,๕๐๐	ตารางเมตร
๑๓) ชุมชนบ้านเพิ่ม	พื้นที่	๑,๓๘๑,๕๕๐	ตารางเมตร

๗) ข้อมูลคณะกรรมการชุมชน

๑) คณะกรรมการชุมชนโนนตาอู่ – โนนระเวียง

๑. นางสาวจงกร	พานโน	ประธานคณะกรรมการ
๒. นายสุดใจ	พิมพ์นาค	รองประธานคณะกรรมการ
๓. นางแดง	เครือบสูงเนิน	เลขานุการคณะกรรมการ
๔. น.ส.เบญจพรรณ	เมืองกลาง	เหรัญญิก
๕. นางจินดา	ผ่องกลาง	ฝ่ายแผนพัฒนา
๖. นายราเชนท์	มุ่งเย็นกลาง	ฝ่ายป้องกันและรักษาความสงบเรียบร้อย
๗. นางสมนึก	โสโล	ฝ่ายสาธารณสุข
๘. นางบุญเยี่ยม	ลอยกลาง	ฝ่ายการศึกษา ศาสนา และวัฒนธรรม
๙. นางสุทิน	จงกลาง	ฝ่ายสวัสดิการสังคม

วันที่เริ่มดำรงตำแหน่ง ๒๑ กุมภาพันธ์ ๒๕๖๕ ถึงวันที่สิ้นสุด ๒๐ กุมภาพันธ์ ๒๕๖๙

๒) คณะกรรมการชุมชนโนนสูง

๑. นายฉลอง	แจ่มกลาง	ประธานคณะกรรมการ
๒. นายจรูญ	ปานกลาง	รองประธานคณะกรรมการ
๓. นายสะอาด	ศรีรักสัตย์	เลขานุการคณะกรรมการ
๔. นางจำปา	เลียวประโคน	เหรัญญิก
๕. นายฉัตรชัย	เดชเมืองปัก	ฝ่ายแผนพัฒนา
๖. นายเนิน	ภักดีรัตน์	ฝ่ายป้องกันและรักษาความสงบเรียบร้อย
๗. นางสุข	ร่มกลาง	ฝ่ายสาธารณสุข
๘. นายกนกพล	หวังกั้นกลาง	ฝ่ายการศึกษา ศาสนา และวัฒนธรรม
๙. นางนงลักษณ์	ทองกลาง	ฝ่ายสวัสดิการสังคม

วันที่เริ่มดำรงตำแหน่ง ๒๑ กุมภาพันธ์ ๒๕๖๕ ถึงวันที่สิ้นสุด ๒๐ กุมภาพันธ์ ๒๕๖๙

๓) คณะกรรมการชุมชนโนนหมัน

๑. นางรุ่งนภา	ขอบ่มกลาง	ประธานคณะกรรมการ
๒. นางศรีไพร	คอนงูเหลือม	รองประธานคณะกรรมการ
๓. นางกาญจนา	ปล้องพุดซา	เลขานุการคณะกรรมการ
๔. นายประสิทธิ์	จันดาวงศ์	เหรัญญิก
๕. นางสาวอุไร	แก้วกลาง	ฝ่ายแผนพัฒนา
๖. นายอนุรักษ์	คงนาคา	ฝ่ายป้องกันและรักษาความสงบเรียบร้อย
๗. นางนุชนาถ	ปลั่งกลาง	ฝ่ายสาธารณสุข
๘. นายวินัย	ประเสริฐ	ฝ่ายการศึกษา ศาสนา และวัฒนธรรม
๙. นายฉัตร	จิตรกลาง	ฝ่ายสวัสดิการสังคม

วันที่เริ่มดำรงตำแหน่ง ๒๑ กุมภาพันธ์ ๒๕๖๕ ถึงวันที่สิ้นสุด ๒๐ กุมภาพันธ์ ๒๕๖๙

๔) คณะกรรมการชุมชนบัว ๑

๑. นายสมบัติ	ดอกพิกุล	ประธานคณะกรรมการ
๒. นายสมชาย	นิจจอหอ	รองประธานคณะกรรมการ
๓.	.....	เลขานุการคณะกรรมการ
๔. นางซ่อลัดดา	พงษ์พินิจ	เหรัญญิก
๕. นายสด	กอบัวกลาง	ฝ่ายแผนพัฒนา
๖. นายชัยรัตน์	ภู่กลาง	ฝ่ายป้องกันและรักษาความสงบเรียบร้อย
๗. นางรัศมี	ยี่จอหอ	ฝ่ายสาธารณสุข
๘. นางนาวิน	เชื่อมด่านกลาง	ฝ่ายการศึกษา ศาสนา และวัฒนธรรม
๙. นางบรรเทา	สิงห์ราชู	ฝ่ายสวัสดิการสังคม

วันที่เริ่มดำรงตำแหน่ง ๒๑ กุมภาพันธ์ ๒๕๖๕ ถึงวันที่สิ้นสุด ๒๐ กุมภาพันธ์ ๒๕๖๙

๕) คณะกรรมการชุมชนบัว ๒

๑. นางสมพิศ	รัตนวิชัย	ประธานคณะกรรมการ
๒. นายทองดี	วงษ์ศิริ	รองประธานคณะกรรมการ
๓. นางศศิธร	หมายขีดกลาง	เลขานุการคณะกรรมการ
๔. นางสาวดวงเดือน	พึ่งกลาง	เหรัญญิก
๕. นายเบ็ญจรงค์	สันกลาง	ฝ่ายแผนพัฒนา
๖. นายเบญจรงค์	เอี่ยมวีระกุล	ฝ่ายป้องกันและรักษาความสงบเรียบร้อย
๗. นายสามารถ	เป้ากลาง	ฝ่ายสาธารณสุข
๘. นางธนารัตน์	เมี้ยนกลาง	ฝ่ายการศึกษา ศาสนา และวัฒนธรรม
๙. นายสุดใจ	หมายขีดกลาง	ฝ่ายสวัสดิการสังคม

วันที่เริ่มดำรงตำแหน่ง ๒๑ กุมภาพันธ์ ๒๕๖๕ ถึงวันที่สิ้นสุด ๒๐ กุมภาพันธ์ ๒๕๖๙

๖) คณะกรรมการชุมชนบัว ๓

๑. นางละอองดาว	คงกลาง	ประธานคณะกรรมการ
๒. นายมนูญ	นาคจำศิลป์	รองประธานคณะกรรมการ
๓. นางสุนันท์	แนบกลาง	เลขานุการคณะกรรมการ
๔. นางพงษ์ลัดดา	กลิ่นกลาง	เหรัญญิก
๕. นายสุรพงศ์	แนบกลาง	ฝ่ายแผนพัฒนา
๖. นางสาวบุญจิรา	ไตรภพกลาง	ฝ่ายป้องกันและรักษาความสงบเรียบร้อย
๗. นางพินิจ	ตับกลาง	ฝ่ายสาธารณสุข
๘. นายประเสริฐ	คอนงูเหลือม	ฝ่ายการศึกษา ศาสนา และวัฒนธรรม
๙. นางสาวนงลักษณ์	กลิ่นกลาง	ฝ่ายสวัสดิการสังคม

วันที่เริ่มดำรงตำแหน่ง ๒๑ กุมภาพันธ์ ๒๕๖๕ ถึงวันที่สิ้นสุด ๒๐ กุมภาพันธ์ ๒๕๖๙

๗) คณะกรรมการชุมชนกระพี้ – ตลาดเก่า

๑. นายวิเชียร	หงษ์สำโรง	ประธานคณะกรรมการ
๒. นางลำแพน	แก่นเสลา	รองประธานคณะกรรมการ
๓. นางกาญจนา	สุวรรณาจารย์	เลขานุการคณะกรรมการ
๔. นางบุญปลูก	แซ่จง	เหรัญญิก
๕. นางขวัญเรือน	บรรจงปรุ	ฝ่ายแผนพัฒนา
๖. นายก้อน	วัดกลาง	ฝ่ายป้องกันและรักษาความสงบเรียบร้อย
๗. นางสุธาดา	ขอพรกลาง	ฝ่ายสาธารณสุข
๘. นายอดุล	พิมพา	ฝ่ายการศึกษา ศาสนา และวัฒนธรรม
๙. นางสาวผกามาศ	แนบกลาง	ฝ่ายสวัสดิการสังคม

วันที่เริ่มดำรงตำแหน่ง ๒๑ กุมภาพันธ์ ๒๕๖๕ ถึงวันที่สิ้นสุด ๒๐ กุมภาพันธ์ ๒๕๖๙

๘) คณะกรรมการชุมชนศาลตาปู่

- ไม่มี –

เนื่องจากคณะกรรมการชุมชนลาออก มีผลวันที่ มิถุนายน พ.ศ. ๒๕๖๖
รอเลือกตั้งใหม่ ในวันที่ กรกฎาคม พ.ศ. ๒๕๖๖

๙) คณะกรรมการชุมชนตลาดใหม่

๑. นายสิทธิโชค	วัชระสุขโพธิ์	ประธานคณะกรรมการ
๒. นายธนกร	เต็มปีติกุล	รองประธานคณะกรรมการ
๓. นายปรมี	วัชรินทร์รัตน์	เลขานุการคณะกรรมการ
๔. นางสาวสุกฤตา	ชุณหพาณิชย์	เหรัญญิก
๕. นายชาญยุทธ	อรัญทอง	ฝ่ายแผนพัฒนา
๖. นายยุทธชัย	ปราบภัย	ฝ่ายป้องกันและรักษาความสงบเรียบร้อย
๗. นางนภารัตน์	ชมสายพลายงาม	ฝ่ายสาธารณสุข
๘. นายอิทธิวัตร	ชินราช	ฝ่ายการศึกษา ศาสนา และวัฒนธรรม
๙. นางรังสินี	ปะตังทะโล	ฝ่ายสวัสดิการสังคม

วันที่เริ่มดำรงตำแหน่ง ๒๑ กุมภาพันธ์ ๒๕๖๕ ถึงวันที่สิ้นสุด ๒๐ กุมภาพันธ์ ๒๕๖๙

๑๐) คณะกรรมการชุมชนโนนนา โนนสมบูรณ์ ดอนแต้ว

๑. นางนฤพร	สีหานาม	ประธานคณะกรรมการ
๒. นายบรรเจิด	ดีกลาง	รองประธานคณะกรรมการ
๓. นางสมพร	บำรุงเกาะ	เลขานุการคณะกรรมการ
๔. นางสาวบุญสร้าง	มุ่งเย็นกลาง	เหรัญญิก
๕. นายวัชรชัย	ชมกลาง	ฝ่ายแผนพัฒนา
๖. นางรัชนี	ทรัพย์โชคพูล	ฝ่ายป้องกันและรักษาความสงบเรียบร้อย
๗. นางสาวสาวิตรี	ทองกลางม	ฝ่ายสาธารณสุข
๘. นางประณีต	กลิ่นกลาง	ฝ่ายการศึกษา ศาสนา และวัฒนธรรม
๙. นายจันทร์	ชนะภักดิ์	ฝ่ายสวัสดิการสังคม

วันที่เริ่มดำรงตำแหน่ง ๒๑ กุมภาพันธ์ ๒๕๖๕ ถึงวันที่สิ้นสุด ๒๐ กุมภาพันธ์ ๒๕๖๙

๑๑) คณะกรรมการชุมชนแสนสุข

๑. นางโสภิดา	เขตกลาง	ประธานคณะกรรมการ
๒. นายเพิ่มพร	พิทักษ์พรกุล	รองประธานคณะกรรมการ
๓. นางวรารัตน์	เชิงคีรี	เลขานุการคณะกรรมการ
๔. นางสาววาสนา	ปลั่งกลาง	เหรัญญิก
๕. นางเรืองโรจน์	เชยด่านกลาง	ฝ่ายแผนพัฒนา
๖. นายเกรียงไกร	เขตกลาง	ฝ่ายป้องกันและรักษาความสงบเรียบร้อย
๗. น.ส.อรอุมา	เชยด่านกลาง	ฝ่ายสาธารณสุข
๘. นายสมชัย	เชยด่านกลาง	ฝ่ายการศึกษา ศาสนา และวัฒนธรรม
๙. นางมาลัย	เชยด่านกลาง	ฝ่ายสวัสดิการสังคม

วันที่เริ่มดำรงตำแหน่ง ๒๑ กุมภาพันธ์ ๒๕๖๕ ถึงวันที่สิ้นสุด ๒๐ กุมภาพันธ์ ๒๕๖๙

๑๒) คณะกรรมการชุมชนบ้านเพิ่ม

๑. นายสมเกียรติ	นานกลาง	ประธานคณะกรรมการ
๒. นางสวัน	โตปะคำ	รองประธานคณะกรรมการ
๓. น.ส.กาญจนา	นารถสูงเนิน	เลขานุการคณะกรรมการ
๔. นางถาวร	หนูดี	เหรัญญิก
๕. นายภา	หนากลาง	ฝ่ายแผนพัฒนา
๖. นายสุทิน	บิดหล่า	ฝ่ายป้องกันและรักษาความสงบเรียบร้อย
๗. นางวันทนา	หร่ายกลาง	ฝ่ายสาธารณสุข
๘. น.ส.สมควร	ขอเจริญกลาง	ฝ่ายการศึกษา ศาสนา และวัฒนธรรม
๙. นายน้อย	นาสิงห์	ฝ่ายสวัสดิการสังคม

วันที่เริ่มดำรงตำแหน่ง ๒๑ กุมภาพันธ์ ๒๕๖๕ ถึงวันที่สิ้นสุด ๒๐ กุมภาพันธ์ ๒๕๖๙

๑๓) คณะกรรมการชุมชนสวนผัก

๑. นางอัญชัญ	แผละกระโทก	ประธานคณะกรรมการ
๒. นางบุญปลูก	พานสุวรรณ์	รองประธานคณะกรรมการ
๓. นางสาวสมควร	พานสุวรรณ์	เลขานุการคณะกรรมการ
๔. นางพิน	หลอกลาง	เหรัญญิก
๕. นางสาวกาหลง	ยิ่งจอหอ	ฝ่ายแผนพัฒนา
๖. นางสาคร	พานสุวรรณ์	ฝ่ายป้องกันและรักษาความสงบเรียบร้อย
๗. นางลำไพ	สุวรรณภักดี	ฝ่ายสาธารณสุข
๘. นางสาวพรลภัส	เยื่องกลาง	ฝ่ายการศึกษา ศาสนา และวัฒนธรรม
๙. นายดำ	กลางโคกกรวด	ฝ่ายสวัสดิการสังคม

วันที่เริ่มดำรงตำแหน่ง ๒๑ กุมภาพันธ์ ๒๕๖๕ ถึงวันที่สิ้นสุด ๒๐ กุมภาพันธ์ ๒๕๖๙

๑.๕ การบริการขั้นพื้นฐาน

๑.๕.๑ ด้านโครงสร้างพื้นฐาน

การคมนาคม/ขนส่ง

ทางรถไฟ

มีทางรถไฟสายตะวันออกเฉียงเหนือ (สายนครราชสีมา – หนองคาย) ผ่านอำเภอโนนสูง

ทางรถยนต์

๑) ทางหลวงแผ่นดินหมายเลข ๒ (สายนครราชสีมา – หนองคาย) เป็นถนนลาดยางสภาพ ดีมาก เป็นถนนคอนกรีตเสริมเหล็กจำนวน ๔ เลน ถนนมิตรภาพ วิ่งผ่านพื้นที่ตำบลโตนด ตำบลดอนหวายตำบลบิง ตำบลดอนชมพู และตำบลธารปราสาท

๒) ทางหลวงจังหวัดหมายเลข ๒๐๖๗ (สายโนนสูง – ขามสะแกแสง) เป็นถนนลาดยางอย่างดี มีระยะทาง ๒๑ กิโลเมตร ผ่านตำบลดอนหวาย ตำบลใหม่ ตำบลโนนสูง ตำบลลำคอหงส์ ตำบลขามเฒ่า และเข้าเขตอำเภอขามสะแกแสง

๓) ถนน รพช. ที่ใช้เป็นเส้นทางคมนาคมติดต่อระหว่างอำเภอโนนสูงกับตำบล/หมู่บ้านต่าง ๆ เป็นถนนลาดยางและถนนลูกรัง ใช้สัญจรได้ดี

การไฟฟ้า

การให้บริการไฟฟ้าสาธารณะจากการไฟฟ้าส่วนภูมิภาคสาขาโนนสูง เป็นการจำหน่ายพลังงานไฟฟ้าให้แก่ประชาชนในเขตเทศบาลตำบลโนนสูง หน่วยงานภาครัฐ ธุรกิจและอุตสาหกรรมต่าง ๆ ครอบคลุมถนน ๑๗ สาย ในพื้นที่เขตเทศบาลตำบลโนนสูง

การประปา

การให้บริการจำหน่ายประปาในเขตเทศบาลตำบลโนนสูง จากการประปาส่วนภูมิภาคสาขาโนนสูง ครอบคลุมทุกหลังคาเรือน ในพื้นที่เขตเทศบาลตำบลโนนสูง

การสื่อสาร

มีที่ทำการไปรษณีย์โทรเลข ๑ แห่ง คือ ที่ทำการไปรษณีย์โทรเลขอำเภอโนนสูง

๑.๕.๒ ด้านทรัพยากรธรรมชาติและสิ่งแวดล้อม

ลักษณะภูมิอากาศ

โดยทั่วไปมีลักษณะภูมิอากาศคล้ายคลึงกับจังหวัดนครราชสีมา และจังหวัดใกล้เคียงในเขตภาคตะวันออกเฉียงเหนือ

ลักษณะภูมิอากาศ แบ่งเป็น ๓ ฤดู ดังนี้

- ฤดูฝน ช่วงระยะเวลาตั้งแต่เดือนพฤษภาคม ถึง เดือนตุลาคม (มีฝนตกชุกในเดือนสิงหาคม) อุณหภูมิเฉลี่ยอยู่ที่ ๒๘ องศาเซลเซียส
- ฤดูหนาว ช่วงระยะเวลาตั้งแต่เดือนตุลาคม ถึง เดือนมกราคม จะมีอากาศหนาวและมีความแห้งแล้ง อุณหภูมิเฉลี่ยอยู่ที่ ๑๕ - ๒๐ องศาเซลเซียส
- ฤดูร้อน ช่วงระยะเวลาตั้งแต่เดือนกุมภาพันธ์ ถึง เดือนพฤษภาคม โดยเดือนเมษายนเป็นเดือนที่มีอากาศร้อนอบอ้าวมากที่สุดในรอบปี อุณหภูมิเฉลี่ยอยู่ที่ ๓๕ - ๔๓ องศาเซลเซียส

ดินฟ้าอากาศ

โดยทั่วไปมีสภาพแห้งแล้ง อากาศร้อนจัดแม้ฝนจะอยู่ในเกณฑ์ดี แต่เนื่องจากไม่มีที่เก็บกักน้ำอย่างเพียงพอ เมื่อสิ้นสุดหน้าฝนจึงไม่มีน้ำเหลือกักเก็บไว้

ลำน้ำที่สำคัญ เทศบาลตำบลโนนสูง มีลำน้ำที่สำคัญไหลผ่าน คือ ลำเชียงไกร และลำตะกรุด ซึ่งแยกมาจากลำเชียงไกร

แหล่งน้ำ

๑) สระน้ำสาธารณะ จำนวน ๗ แห่ง ได้แก่

๑.๑ สระหนองใหญ่	คิดเป็นพื้นที่กักเก็บน้ำประมาณ ๗,๐๐๐ ลูกบาศก์เมตร
๑.๒ สระบัว	คิดเป็นพื้นที่กักเก็บน้ำประมาณ ๑๒,๐๐๐ ลูกบาศก์เมตร
๑.๓ สระหนองกลด	คิดเป็นพื้นที่กักเก็บน้ำประมาณ ๑๕,๐๐๐ ลูกบาศก์เมตร
๑.๔ สระวัดร้าง	คิดเป็นพื้นที่กักเก็บน้ำประมาณ ๗,๐๐๐ ลูกบาศก์เมตร
๑.๕ สระโนนนา	คิดเป็นพื้นที่กักเก็บน้ำประมาณ ๒๘,๐๐๐ ลูกบาศก์เมตร
๑.๖ สระตะกรุด	คิดเป็นพื้นที่กักเก็บน้ำประมาณ ๖,๐๐๐ ลูกบาศก์เมตร
๑.๗ อ่างเก็บน้ำสวนผัก	คิดเป็นพื้นที่อ่างเก็บน้ำประมาณ ๖๓๐,๐๐๐ ลูกบาศก์เมตร

๒) คลอง ลำธาร ห้วย จำนวน ๒ แห่ง ได้แก่

๒.๑ ลำเชียงไกร

๒.๒ ลำเหมืองส่งน้ำสาธารณะ

น้ำท่วม

๑) พื้นที่น้ำท่วมถึง คิดเป็นร้อยละ ๗๐ ของพื้นที่ทั้งหมด

๒) ระยะเวลาเฉลี่ยที่น้ำท่วมขังนานที่สุด ๓๐ วัน ประมาณช่วงเดือนตุลาคม – พฤศจิกายน

น้ำเสีย

๑) ปริมาณน้ำเสียที่เกิดภายในเขตเทศบาล ประมาณ ๑,๕๔๙ ลูกบาศก์เมตร/วัน

๒) เทศบาลมีบ่อบำบัดน้ำเสีย จำนวน ๑ แห่ง (หลังวัดโนนหมัน)

ข้อมูลการจัดการขยะมูลฝอย

๑) อัตราการเกิดมูลฝอยที่เกิดขึ้นประมาณวันละ ๑๐ ตัน/วัน สามารถกำจัดขยะได้เพียงพอ

๒) กำจัดขยะมูลฝอยโดยวิธีฝังกลบหรือนำไปกำจัดให้ถูกวิธีที่บ่อกำจัดขยะเทศบาลนครนครราชสีมา

๓) รายละเอียดรถยนต์เก็บขยะมูลฝอย/กำจัดขยะมูลฝอยที่ใช้งานอยู่ในปัจจุบัน

คันที่	ทะเบียนรถ	ประเภทรถ	ขนาดความจุ	ปีที่เริ่มใช้งาน	อัตราการใช้งาน	เจ้าหน้าที่ประจำรถรวมคนขับ	วันที่รับมา
๑	๘๙-๕๗๗๘ นม	รถยนต์บรรทุกขยะมูลฝอย แบบอัดท้าย	๑๒ ลบ.หลา	๒๕๖๒	๒ เที่ยว/วัน	๑ คน	๑๙ พ.ย. ๒๕๖๒
๒	๘๙-๕๗๗๙ นม	รถยนต์บรรทุกขยะมูลฝอย แบบอัดท้าย	๑๒ ลบ.หลา	๒๕๖๒	๑ เที่ยว/วัน	๒ คน	๑๙ พ.ย. ๒๕๖๒
๓	๘๓-๘๒๒๐ นม	รถยนต์บรรทุกขยะมูลฝอย ชนิด ๖ ล้อ	๑๒ ลบ.หลา	๒๕๓๔	๒ เที่ยว/วัน	๑ คน	๓๐ ธ.ค. ๒๕๓๔
๔	ยก-๖๑๒๐ นม	รถยนต์บรรทุกขยะมูลฝอย แบบปิคอัพ	๔ ลบ.หลา	๒๕๔๓	๒ เที่ยว/วัน	๑ คน	๒๓ มี.ค. ๒๕๔๓
๕	๘๔-๖๙๖๖ นม	รถยนต์บรรทุกขยะมูลฝอย แบบปิคอัพ	๑๒ ลบ.หลา	๒๕๔๗	๒ เที่ยว/วัน	๑ คน	๒๔ ธ.ค. ๒๕๔๖
๖	๘๗-๑๔๑๒ นม	รถยนต์บรรทุกขยะมูลฝอย แบบปิคอัพ	๑๒ ลบ.หลา	๒๕๕๕	๒ เที่ยว/วัน	๑ คน	๒๖ มี.ค. ๒๕๕๕
๗	ตง ๗๐๖๘ นม	รถยนต์ตักหน้า-ขุดหลัง ฝังกลบขยะมูลฝอย	-	๒๕๕๔	๖ ชั่วโมง/วัน	๑ คน	๒๔ ม.ค. ๒๕๕๔

๔) สถานที่กำจัดขยะมูลฝอย ตั้งอยู่ที่บริเวณข้างวัดโนนแต้ว ขนาดพื้นที่ ๑๐ ไร่ ๕๘ ตารางวา ห่างจากเขตเทศบาลตำบลโนนสูง ประมาณ ๑ กิโลเมตร บริเวณรอบพื้นที่เป็นป่า เริ่มใช้งานตั้งแต่ พ.ศ. ๒๕๔๙ และสามารถรองรับปริมาณขยะได้ถึงปี พ.ศ. ๒๕๖๐

๕) สภาพการเป็นเจ้าของที่ดินสำหรับกำจัดขยะมูลฝอย บริเวณบ้านสี่เหลี่ยม ตำบลใหม่ เทศบาลตำบลโนนสูง จัดซื้อเมื่อ พ.ศ. ๒๕๒๖ ราคา ๔๐,๐๐๐ บาท

๖) ที่ดินสำรองที่เตรียมไว้สำหรับกำจัดขยะมูลฝอยในอนาคต มี ๑ แห่ง คือ บริเวณบ้านดอนท้าว ตำบลเมืองปราสาท อำเภอโนนสูง จังหวัดนครราชสีมา ขนาดพื้นที่ ๔๕ ไร่ ๓ งาน ๔๙ ตารางวา ห่างจากเขตเทศบาลตำบลโนนสูง ๑๓ กิโลเมตร โดยได้รับงบประมาณสนับสนุนจากกระทรวงวิทยาศาสตร์เทคโนโลยีสิ่งแวดล้อม จำนวนเงิน ๒,๐๐๐,๐๐๐ บาท ในปีงบประมาณ พ.ศ. ๒๕๓๙

๗) สถานที่กำจัดขยะมูลฝอย เนื้อที่ ๗๓ ไร่ ของเทศบาลนครนครราชสีมา ถนนราชสีมา – โชคชัย ตำบลโพธิ์กลาง อำเภอเมือง จังหวัดนครราชสีมา เริ่มตั้งแต่ปี พ.ศ. ๒๕๖๓ ห่างจากเทศบาลตำบลโนนสูง ประมาณ ๔๘.๓ กิโลเมตร

๑.๕.๓ ด้านความปลอดภัย

งานป้องกันและบรรเทาสาธารณภัย

๑. ข้อมูลรถดับเพลิง รถยนต์บรรทุกน้ำ ประกอบด้วย

๑.๑ รถยนต์บรรทุกน้ำ ๖ ล้อ	จำนวน ๓ คัน
๑.๒ รถยนต์บรรทุกน้ำ ๑๐ ล้อ	จำนวน ๑ คัน
๑.๓ รถยนต์ตรวจการณ์ดับเพลิง ๔ ล้อ	จำนวน ๑ คัน
๑.๔ รถยนต์ดับเพลิง	จำนวน ๑ คัน
๑.๕ รถยนต์อเนกประสงค์ ๔ ล้อ	จำนวน ๑ คัน
๑.๖ รถยนต์เคลื่อนที่เร็วพร้อมอุปกรณ์กู้ภัย	จำนวน ๑ คัน

๒. เครื่องดับเพลิงชนิดหาบหาม จำนวน ๑ เครื่อง

๓. เครื่องสูบน้ำ

- เส้นผ่าศูนย์กลาง ๖ นิ้ว	จำนวน ๑ เครื่อง
- เส้นผ่าศูนย์กลาง ๓ นิ้ว	จำนวน ๔ เครื่อง
- เส้นผ่าศูนย์กลาง ๔ นิ้ว	จำนวน ๒ เครื่อง
- เส้นผ่าศูนย์กลาง ๕ นิ้ว	จำนวน ๒ เครื่อง
- เส้นผ่าศูนย์กลาง ๘ นิ้ว	จำนวน ๑ เครื่อง
- เส้นผ่าศูนย์กลาง ๑๐ นิ้ว	จำนวน ๑ เครื่อง

๔. ท่อธารประปาดับเพลิง จำนวน ๒๕ จุด

๕. เครื่องดับเพลิงเคมีเบื้องต้น จำนวน ๑๐๖ ถัง

๖. พนักงานดับเพลิง จำนวน ๒๒ คน

- นักป้องกันและบรรเทาสาธารณภัย	จำนวน ๑ คน
- เจ้าพนักงานป้องกันฯ	จำนวน ๔ คน
- ลูกจ้างประจำ	จำนวน ๑ คน
- พนักงานจ้างตามภารกิจ	จำนวน ๒ คน
- พนักงานทั่วไป	จำนวน ๑๔ คน

๗. อาสาสมัครป้องกันภัยฝ่ายพลเรือน (อปพร.) จำนวน ๒๓๓ คน

ความปลอดภัยในชีวิตและทรัพย์สิน

ในพื้นที่เขตเทศบาลตำบลโนนสูง มีสถานีตำรวจ ๑ แห่ง คือ สถานีตำรวจภูธรอำเภอโนนสูง ตั้งอยู่ถนนศรีธานี ตรงข้ามที่ว่าการอำเภอโนนสูง โทรศัพท์ ๐๔๔ ๓๗๙ ๒๙๑

๑.๕.๔ ด้านการเมือง/การปกครอง

โครงสร้างและการบริหารงานของเทศบาลตำบลโนนสูง แบ่งออกเป็นฝ่ายนิติบัญญัติและฝ่ายบริหาร

ฝ่ายนิติบัญญัติ ได้แก่ สภาเทศบาลประกอบด้วยสมาชิกสภาเทศบาล ซึ่งมาจากการเลือกตั้งโดยตรงของประชาชน โดยเทศบาลตำบลประกอบด้วยสมาชิกสภาเทศบาล จำนวน ๑๒ คน มีประธานสภา ๑ คน และรองประธานสภา ๑ คน และมีปลัดเทศบาลเป็นเลขานุการสภาเทศบาลตำบลโนนสูง ประกอบด้วย

๑. นายอาจ	สังสกฤษณ์	ประธานสภาเทศบาล
๒. นายจีรายุทธ์	ปราชญ์ศรีภูมิ	รองประธานสภาเทศบาล
๓. นายสุรพงษ์	วัชระสุขโพธิ์	สมาชิกสภาเทศบาลตำบลโนนสูง เขต ๑
๔. นายกิตติ	พิมประสาร	สมาชิกสภาเทศบาลตำบลโนนสูง เขต ๑
๕. นางธิดารัตน์	อิ่มวิเศษ	สมาชิกสภาเทศบาลตำบลโนนสูง เขต ๑
๖. นายทวน	สงกรานต์	สมาชิกสภาเทศบาลตำบลโนนสูง เขต ๑
๗. นางสุมลรัตน์	สมสุข	สมาชิกสภาเทศบาลตำบลโนนสูง เขต ๑
๘. นายทวีศักดิ์	บุญทา	สมาชิกสภาเทศบาลตำบลโนนสูง เขต ๒
๙. นายสุพิศ	วัดกลาง	สมาชิกสภาเทศบาลตำบลโนนสูง เขต ๒
๑๐.นายเฉลิมพงษ์	กมลกลาง	สมาชิกสภาเทศบาลตำบลโนนสูง เขต ๒
๑๑.นางพรรณา	กลิ่นกลาง	สมาชิกสภาเทศบาลตำบลโนนสูง เขต ๒
๑๒.นายอุดม	เป้ากลาง	สมาชิกสภาเทศบาลตำบลโนนสูง เขต ๒

ฝ่ายบริหาร ได้แก่ นายกเทศมนตรี ให้เทศบาลมีนายกเทศมนตรีคนหนึ่ง ซึ่งมาจากการเลือกตั้งโดยตรงของประชาชน นายกเทศมนตรีอาจแต่งตั้งรองนายกเทศมนตรีซึ่งมิใช่สมาชิกสภาเทศบาลเป็นผู้ช่วยเหลือในการบริหารราชการของเทศบาลตามที่นายกเทศมนตรีมอบหมาย โดยเทศบาลตำบลให้แต่งตั้งรองนายกเทศมนตรีได้ไม่เกิน ๒ คน

นายกเทศมนตรีอาจแต่งตั้งที่ปรึกษานายกเทศมนตรีและเลขานุการนายกเทศมนตรี ซึ่งมิใช่สมาชิกสภาเทศบาลได้ โดยเทศบาลตำบลให้แต่งตั้งได้รวมกันไม่เกิน ๒ คน

นายกเทศมนตรีตำบลโนนสูงและคณะผู้บริหาร ประกอบด้วย

๑. นายอมรรัตน์	ปานเจริญศักดิ์	นายกเทศมนตรีตำบลโนนสูง
๒. นายธันยพัฒน์	วัชรินทร์รัตน์	รองนายกเทศมนตรี
๓. นางสาวชัชฎา	เต็มปีติกุล	รองนายกเทศมนตรี
๔. นางปราณี	วัชระสุขโพธิ์	ที่ปรึกษานายกเทศมนตรี
๕. นายไพโรจน์	สวามีชัย	เลขานุการนายกเทศมนตรี

การแบ่งส่วนการบริหารงานของเทศบาล มีปลัดเทศบาลเป็นผู้รับผิดชอบควบคุมดูแลข้าราชการ มีรองปลัดเทศบาล จำนวน ๑ คน ส่วนราชการแบ่งออกเป็นกอง/ฝ่าย ดังนี้

๑. สำนักปลัดเทศบาล	หัวหน้าสำนักปลัดเทศบาล	เป็นผู้รับผิดชอบดูแล
๒. กองการศึกษา	ผู้อำนวยการกองการศึกษา	เป็นผู้รับผิดชอบดูแล
๓. กองคลัง	ผู้อำนวยการกองคลัง	เป็นผู้รับผิดชอบดูแล
๔. กองช่าง	ผู้อำนวยการกองช่าง	เป็นผู้รับผิดชอบดูแล
๕. กองยุทธศาสตร์และงบประมาณ	ผู้อำนวยการกองยุทธศาสตร์ฯ	เป็นผู้รับผิดชอบดูแล
๖. กองสวัสดิการสังคม	ผู้อำนวยการกองสวัสดิการสังคม	เป็นผู้รับผิดชอบดูแล
๗. กองสาธารณสุขและสิ่งแวดล้อม	ผู้อำนวยการกองสาธารณสุขฯ	เป็นผู้รับผิดชอบดูแล
๘. หน่วยงานตรวจสอบภายใน	๙. สถานธนานุบาล	ขึ้นตรงต่อปลัด

<u>ประชากร</u>

ข้อมูลเกี่ยวกับจำนวนประชากร

ตารางที่ ๑ : แสดงจำนวนประชากรในเขตตำบลโนนสูง ย้อนหลัง ๓ ปี

ชุมชน	จำนวนครัวเรือน พ.ศ. ๒๕๖๖	พ.ศ. ๒๕๖๔			พ.ศ. ๒๕๖๕			พ.ศ. ๒๕๖๖		
		ชาย (คน)	หญิง (คน)	รวม (คน)	ชาย (คน)	หญิง (คน)	รวม (คน)	ชาย (คน)	หญิง (คน)	รวม (คน)
ไม่กำหนดชุมชน	-	๓๓	๒๐	๕๓	๓๐	๑๗	๔๗	๒๗	๑๕	๔๒
โนนตาอู่-โนนระเวียง	๑๑๔	๑๙๖	๒๐๑	๓๙๗	๑๙๔	๑๙๖	๓๙๐	๑๙๖	๑๙๖	๓๙๒
โนนสูง	๑๓๙	๒๑๓	๒๓๗	๔๕๐	๒๐๗	๒๔๐	๔๔๗	๒๐๓	๒๓๘	๔๔๑
โนนหมัน	๒๘๖	๔๔๒	๔๑๓	๘๕๕	๔๔๖	๔๑๘	๘๖๔	๔๕๑	๔๒๐	๘๗๑
บัว ๑	๒๘๒	๔๒๖	๔๕๒	๘๗๘	๔๓๒	๔๔๖	๘๗๘	๔๒๖	๔๔๔	๘๗๐
บัว ๒	๔๐๐	๔๖๑	๕๒๑	๙๘๒	๔๖๐	๕๒๔	๙๘๔	๔๖๖	๕๒๕	๙๙๑
บัว ๓	๒๕๒	๒๒๙	๒๖๒	๔๙๑	๒๒๗	๒๕๕	๔๘๒	๒๓๐	๒๕๖	๔๘๖
กระพี้-ตลาดเก่า	๒๒๗	๒๕๑	๒๘๗	๕๓๘	๒๔๔	๒๗๘	๕๒๒	๒๔๑	๒๗๗	๕๑๘
ศาลตาปู่	๔๒๔	๓๙๓	๔๓๙	๘๗๒	๓๘๙	๔๔๐	๘๒๙	๓๙๐	๔๓๗	๘๒๗
ตลาดใหม่	๔๖๗	๒๔๐	๒๘๔	๕๒๔	๒๓๖	๒๘๑	๕๑๗	๒๓๔	๒๗๘	๕๑๒
โนนนา-โนนสมบูรณ์-ดอนแต้ว	๒๒๔	๕๐๗	๕๔๔	๑,๐๕๑	๔๙๖	๕๓๒	๑,๐๒๘	๔๙๘	๕๓๑	๑,๐๒๙
แสนสุข	๕๑๒	๒๕๓	๒๗๑	๕๒๔	๒๕๓	๒๗๓	๕๒๖	๒๕๐	๒๗๔	๕๒๔
บ้านเพิ่ม	๑๕๒	๗๓๗	๗๘๙	๑,๕๒๖	๗๓๓	๗๗๔	๑,๕๐๗	๗๓๑	๗๖๔	๑,๔๙๕
สวนผัก	๔๓๓	๒๒๔	๒๕๓	๔๗๗	๒๒๒	๒๕๒	๔๗๔	๒๑๙	๒๕๓	๔๗๒
รวม	**๓,๙๑๒**	**๔,๖๐๕**	**๔,๙๗๓**	**๙,๕๗๘**	**๔,๕๖๙**	**๔,๙๒๖**	**๙,๔๙๕**	**๔,๕๖๒**	**๔,๙๐๘**	**๙,๔๗๐**

ตารางที่ ๒ : แสดงช่วงอายุประชากรในเขตตำบลโนนสูง (ณ วันที่ ๓๐ เมษายน ๒๕๖๖)

ช่วงอายุ (ปี)	ชาย	หญิง	รวม
น้อยกว่า ๑ ปี – ๙ ปี	๔๒๔	๔๐๐	๘๒๔
๑๐ – ๑๙	๕๔๐	๕๑๗	๑,๐๕๗
๒๐ – ๒๙	๗๑๐	๖๐๕	๑,๓๑๕
๓๐ – ๓๙	๖๒๗	๖๔๒	๑,๒๖๙
๔๐ – ๔๙	๗๓๐	๗๕๑	๑,๔๘๑
๕๐ – ๕๙	๖๖๙	๘๐๗	๑,๔๗๖
๖๐ – ๖๙	๔๘๑	๖๔๑	๑,๑๒๒
๗๐ – ๗๙	๒๖๒	๓๕๙	๖๒๑
๘๐ – ๘๙	๑๐๓	๑๕๖	๒๕๙
๙๐ – ๙๙	๑๖	๒๘	๔๔
๑๐๐ – ๑๐๐ ปีขึ้นไป	-	๒	๒
รวม	**๔,๕๖๒**	**๔,๙๐๘**	**๙,๔๗๐**

(ที่มา : ข้อมูลจากงานทะเบียนราษฎร ณ วันที่ ๓๐ เมษายน ๒๕๖๖)

ส่วนที่ ๒

ยุทธศาสตร์การพัฒนาองค์กรปกครองส่วนท้องถิ่น

๑. ความสัมพันธ์ระหว่างแผนพัฒนาระดับมหภาค

แผนยุทธศาสตร์ชาติ ๒๐ ปี (พ.ศ. ๒๕๖๑ – ๒๕๘๐)

<u>สถานการณ์ แนวโน้มในการพัฒนาประเทศ</u>

ในปัจจุบันประเทศไทยยังคงมีประเด็นความท้าทายการพัฒนาในหลายมิติ ทั้งในมิติเศรษฐกิจที่โครงสร้างเศรษฐกิจยังไม่สามารถขับเคลื่อนด้วยนวัตกรรมอย่างเต็มที่ ผลิตภาพการผลิตของภาคบริการและภาคเกษตรยังอยู่ในระดับต่ำ คุณภาพและสมรรถนะของแรงงานที่ยังไม่สอดคล้องกับความต้องการในการขับเคลื่อนการพัฒนาของประเทศ มิติทางสังคมที่การยกระดับรายได้ของประชาชน การแก้ปัญหาด้านความยากจนและความเหลื่อมล้ำ การพัฒนาคุณภาพการให้บริการและการขยายโอกาสในการเข้าถึงระบบบริการสาธารณะยังคงมีช่องว่างที่สามารถพัฒนาต่อไปได้ มิติสิ่งแวดล้อมที่การฟื้นฟูและรักษาทรัพยากรธรรมชาติและสิ่งแวดล้อมยังเป็นประเด็นสำคัญสำหรับการพัฒนาประเทศอย่างยั่งยืน และมิติของการบริหารจัดการภาครัฐที่ยังขาดความต่อเนื่องและความยืดหยุ่นในการตอบสนองความต้องการในการแก้ปัญหาของประชาชนได้อย่างเต็มประสิทธิภาพ นอกจากนี้ ยังมีสถานการณ์ที่กำลังเปลี่ยนแปลงอย่างรวดเร็ว ทั้งการเปลี่ยนแปลงโครงสร้างประชากรที่มีสัดส่วนประชากรวัยแรงงานลดลงและประชากรสูงอายุเพิ่มขึ้นอย่างต่อเนื่อง ความก้าวหน้าทางวิทยาศาสตร์และเทคโนโลยีแบบก้าวกระโดด ความท้าทายใหม่ ๆ ซึ่งมาจากการเปลี่ยนแปลงเชิงโครงสร้างของความสัมพันธ์ระหว่างประเทศ ทั้งด้านความมั่นคงและเศรษฐกิจ การเชื่อมโยงกันอย่างซับซ้อนจากการรวมกลุ่มภายในภูมิภาคและการเปิดเสรีด้านต่าง ๆ ตลอดจนการเปลี่ยนแปลงสภาพภูมิอากาศและความเสื่อมโทรมของระบบนิเวศ ซึ่งสถานการณ์ดังกล่าวจะก่อให้เกิดความท้าทายในการพัฒนาประเทศทั้งในมิติความมั่นคง เศรษฐกิจ สังคม และสิ่งแวดล้อม ดังนั้น ประเทศไทยจำเป็นต้องมีการวางแผนยุทธศาสตร์ด้านต่าง ๆ ที่รอบคอบและครอบคลุมเพื่อเป็นกรอบในการขับเคลื่อนการพัฒนาประเทศให้เจริญก้าวหน้าอย่างมั่นคง มั่งคั่ง และยั่งยืน

<u>วิสัยทัศน์ เป้าหมาย ตัวชี้วัด</u>

วิสัยทัศน์ประเทศคือ **"ประเทศไทยมีความมั่นคง มั่งคั่ง ยั่งยืน เป็นประเทศที่พัฒนาแล้ว ด้วยการพัฒนาตามหลักปรัชญาของเศรษฐกิจพอเพียง"**

๑. มั่นคง

๑.๑ มีความมั่นคง ปลอดภัยจากภัยและการเปลี่ยนแปลงทั้งภายในประเทศและภายนอกประเทศ และมีความมั่นคงในทุกมิติ ทั้งมิติเศรษฐกิจ สังคม สิ่งแวดล้อมและการเมือง

๑.๒ ประเทศมีความมั่นคงในเอกราชและอธิปไตย

๑.๓ สังคมมีความปรองดองและความสามัคคี ประชาชนมีความมั่นคงในชีวิต มีงานและรายได้ที่มั่นคง มีที่อยู่อาศัยและความปลอดภัยในชีวิตทรัพย์สิน

๑.๔ มีความมั่นคงของอาหาร พลังงาน และน้ำ

๒. มั่งคั่ง

๒.๑ประเทศไทยมีการขยายตัวของเศรษฐกิจอย่างต่อเนื่อง ยกระดับเข้าสู่กลุ่มประเทศรายได้สูง ความเหลื่อมล้ำของการพัฒนาลดลง ประชากรได้รับผลประโยชน์จากการพัฒนาอย่างเท่าเทียมกัน

๒.๒เศรษฐกิจมีความสามารถในการแข่งขันสูง สร้างเศรษฐกิจและสังคมแห่งอนาคต และเป็นจุดสำคัญของการเชื่อมโยงในภูมิภาค ทั้งการคมนาคมขนส่ง การผลิต การค้า การลงทุน

๒.๓มีความสมบูรณ์ในทุนที่จะสามารถสร้างการพัฒนาต่อเนื่อง อาทิ ทุนมนุษย์ ทุนทางปัญญา ทุนทางการเงิน และทุนอื่น ๆ

๓. ยั่งยืน

๓.๑ การพัฒนาที่สามารถสร้างความเจริญด้านรายได้และคุณภาพชีวิตของประชาชนอย่างต่อเนื่อง โดยไม่ใช้ทรัพยากรธรรมชาติเกินพอดี ไม่สร้างมลภาวะต่อสิ่งแวดล้อม

๓.๒ การผลิตและการบริโภคเป็นมิตรกับสิ่งแวดล้อม และสอดคล้องกับกฎระเบียบของประชาคมโลก

๓.๓ คนมีความรับผิดชอบต่อสังคม มุ่งประโยชน์ส่วนรวมอย่างยั่งยืน ทุกภาคส่วนในสังคมยึดถือและปฏิบัติหลักปรัชญาของเศรษฐกิจพอเพียง

โดยมีเป้าหมายการพัฒนาประเทศ คือ **"ประเทศชาติมั่นคง ประชาชนมีความสุข เศรษฐกิจพัฒนาอย่างต่อเนื่อง สังคมเป็นธรรม ฐานทรัพยากรธรรมชาติยั่งยืน"**

โดยยกระดับศักยภาพของประเทศในหลากหลายมิติ พัฒนาคนในทุกมิติและในทุกช่วงวัยให้เป็นคนดี เก่ง และมีคุณภาพ สร้างโอกาสและความเสมอภาคทางสังคม สร้างการเติบโตบนคุณภาพชีวิตที่เป็นมิตรกับสิ่งแวดล้อม และมีภาครัฐของประชาชนเพื่อประชาชนและประโยชน์ส่วนรวม โดยการประเมินผลการพัฒนาตามยุทธศาสตร์ชาติ ประกอบด้วย

๑) ความอยู่ดีมีสุขของคนไทยและสังคมไทย

๒) ขีดความสามารถในการแข่งขัน การพัฒนาเศรษฐกิจและการกระจายรายได้

๓) การพัฒนาทรัพยากรมนุษย์ของประเทศ

๔) ความเท่าเทียมและความเสมอภาคของสังคม

๕) ความหลากหลายทางชีวภาพ คุณภาพสิ่งแวดล้อม และความยั่งยืนของทรัพยากรธรรมชาติ

๖) ประสิทธิภาพการบริหารจัดการและการเข้าถึงการให้บริการของภาครัฐการพัฒนาประเทศในช่วงระยะเวลาของยุทธศาสตร์ชาติ จะมุ่งเน้นการสร้างสมดุลระหว่างการพัฒนาเศรษฐกิจ สังคม และสิ่งแวดล้อม โดยประกอบด้วย ๖ ยุทธศาสตร์ ได้แก่ ๑. ยุทธศาสตร์ชาติด้านความมั่นคง ๒. ยุทธศาสตร์ชาติด้านการสร้างความสามารถในการแข่งขัน ๓. ยุทธศาสตร์ชาติด้านการพัฒนาและเสริมสร้างศักยภาพทรัพยากรมนุษย์ ๔. ยุทธศาสตร์ชาติด้านการสร้างโอกาสและความเสมอภาคทางสังคม ๕. ยุทธศาสตร์ชาติด้านการสร้างการเติบโตบนคุณภาพชีวิตที่เป็นมิตรต่อสิ่งแวดล้อม ๖. ยุทธศาสตร์ชาติด้านการปรับสมดุลและพัฒนาระบบการบริหารจัดการภาครัฐ

กรอบแนวทางที่สำคัญของยุทธศาสตร์ชาติ ๒๐ ปี (พ.ศ. ๒๕๖๑ – ๒๕๘๐)

ยุทธศาสตร์ ๖ ด้าน	กรอบแนวทางที่สำคัญ
๑. ยุทธศาสตร์ด้านความมั่นคง	(๑) การรักษาความสงบภายในประเทศ (๒) การป้องกันและแก้ไขปัญหาที่มีผลกระทบต่อความมั่นคง (๓) การพัฒนาศักยภาพของประเทศให้พร้อมเผชิญภัยคุกคามที่กระทบต่อความมั่นคงของชาติ (๔) การบูรณาการความร่วมมือด้านความมั่นคงกับอาเซียนและนานาชาติ (๕) การพัฒนากลไกการบริหารจัดการความมั่นคงแบบองค์รวม

ยุทธศาสตร์ ๖ ด้าน	กรอบแนวทางที่สำคัญ
๒. ยุทธศาสตร์ด้านการสร้างความสามารถในการแข่งขัน	(๑) การเกษตรสร้างมูลค่า (๒) อุตสาหกรรมและบริการแห่งอนาคต (๓) สร้างความหลากหลายด้านการท่องเที่ยว (๔) โครงสร้างพื้นฐาน เชื่อมไทย เชื่อมโลก (๕) พัฒนาเศรษฐกิจบนพื้นฐานผู้ประกอบการยุคใหม่
๓. ยุทธศาสตร์ด้านการพัฒนาและเสริมสร้างศักยภาพทรัพยากรมนุษย์	(๑) การปรับเปลี่ยนค่านิยมและวัฒนธรรม (๒) การพัฒนาศักยภาพคนตลอดช่วงชีวิต (๓) ปฏิรูปกระบวนการเรียนรู้ที่ตอบสนองต่อการเปลี่ยนแปลงในศตวรรษที่ ๒๑ (๔) การตระหนักถึงพหุปัญญาของมนุษย์ที่หลากหลาย (๕) การเสริมสร้างให้คนไทยมีสุขภาวะที่ดี ครอบคลุมทั้งกาย ใจ สติปัญญา และสังคม (๖) การสร้างสภาพแวดล้อมที่เอื้อต่อการพัฒนาและเสริมสร้างศักยภาพทรัพยากรมนุษย์ (๗) การเสริมสร้างศักยภาพการกีฬาในการสร้างคุณค่าทางสังคมและพัฒนาประเทศ
๔. ยุทธศาสตร์ด้านการสร้างโอกาสและความเสมอภาคทางสังคม	(๑) การลดความเหลื่อมล้ำ สร้างความเป็นธรรมในทุกมิติ (๒) การกระจายศูนย์กลางความเจริญทางเศรษฐกิจ สังคมและเทคโนโลยี (๓) การเสริมสร้างพลังทางสังคม (๔) การเพิ่มขีดความสามารถของชุมชนท้องถิ่นในการพัฒนา การพึ่งตนเองและการจัดการตนเอง
๕. ยุทธศาสตร์ด้านการสร้างการเติบโตบนคุณภาพชีวิตที่เป็นมิตรกับสิ่งแวดล้อม	(๑) สร้างการเติบโตอย่างยั่งยืนบนสังคมเศรษฐกิจสีเขียว (๒) สร้างการเติบโตอย่างยั่งยืนบนสังคมเศรษฐกิจภาคทะเล (๓) สร้างการเติบโตอย่างยั่งยืนบนสังคมที่เป็นมิตรต่อสภาพภูมิอากาศ (๔) พัฒนาพื้นที่เมือง ชนบท เกษตรกรรมและอุตสาหกรรมเชิงนิเวศ มุ่งเน้นความเป็นเมืองที่เติบโตอย่างต่อเนื่อง (๕) พัฒนาความมั่นคงน้ำ พลังงาน และเกษตรที่เป็นมิตรต่อสิ่งแวดล้อม (๖) ยกระดับกระบวนทัศน์เพื่อกำหนดอนาคตประเทศ

ยุทธศาสตร์ ๖ ด้าน	กรอบแนวทางที่สำคัญ
๖. ยุทธศาสตร์ด้านการปรับสมดุล และพัฒนาระบบการบริหารจัดการภาครัฐ	๑) ภาครัฐที่ยึดประชาชนเป็นศูนย์กลาง ตอบสนองความต้องการและให้บริการอย่างสะดวกรวดเร็ว โปร่งใส ๒) ภาครัฐบริหารงานแบบบูรณาการโดยมียุทธศาสตร์ชาติเป็นเป้าหมายและเชื่อมโยงการพัฒนาในทุกระดับ ทุกประเด็นทุกภารกิจ และทุกพื้นที่ (๓) ภาครัฐมีขนาดเล็กลง เหมาะสมกับภารกิจ ส่งเสริมให้ประชาชนและทุกภาคส่วนมีส่วนร่วมในการพัฒนาประเทศ (๔) ภาครัฐมีความทันสมัย (๕) บุคลากรภาครัฐเป็นคนดีและเก่ง ยึดหลักคุณธรรม จริยธรรม มีจิตสำนึกมีความสามารถสูง มุ่งมั่น และเป็นมืออาชีพ (๖) ภาครัฐมีความโปร่งใส ปลอดการทุจริตและประพฤติมิชอบ (๗) กฎหมายมีความสอดคล้องเหมาะสมกับบริบทต่าง ๆ และมีเท่าที่จำเป็น (๘) กระบวนการยุติธรรมเคารพสิทธิมนุษยชนและปฏิบัติต่อประชาชนโดยเสมอภาค

ยุทธศาสตร์ที่ ๑ ยุทธศาสตร์ด้านความมั่นคง

มีเป้าหมายการพัฒนาที่สำคัญ คือ ประเทศชาติมั่นคง ประชาชนมีความสุข เน้นการบริหารจัดการสภาวะแวดล้อมของประเทศให้มีความมั่นคง ปลอดภัย เอกราช อธิปไตย และมีความสงบเรียบร้อยในทุก ระดับ ตั้งแต่ระดับชาติ สังคม ชุมชน มุ่งเน้นการพัฒนาคน เครื่องมือ เทคโนโลยี และระบบฐานข้อมูลขนาดใหญ่ให้มีความพร้อมสามารถรับมือกับภัยคุกคามและภัยพิบัติได้ทุกรูปแบบ และทุกระดับความรุนแรง ควบคู่ไปกับการป้องกันและแก้ไขปัญหาด้าน ความมั่นคงที่มีอยู่ในปัจจุบัน และที่อาจจะเกิดขึ้นในอนาคต ใช้กลไกการแก้ไขปัญหา แบบบูรณาการทั้งกับส่วนราชการ ภาคเอกชน ประชาสังคม และองค์กรที่ไม่ใช่รัฐ รวมถึงประเทศเพื่อนบ้านและมิตรประเทศทั่วโลกบนพื้นฐานของหลักธรรมาภิบาล ตัวชี้วัดประกอบด้วย (๑) ความสุขของประชากรไทย (๒) ความมั่นคงปลอดภัยของประเทศ (๓) ความพร้อมของกองทัพ หน่วยงานด้านความมั่นคง และการมีส่วนร่วมของภาครัฐ ภาคเอกชน และภาคประชาชนในการป้องกันและแก้ไขปัญหาความมั่นคง (๔) บทบาทและการยอมรับในด้านความมั่นคงของไทยในประชาคมระหว่าง ประเทศ และ (๕) ประสิทธิภาพการบริหารจัดการความมั่นคงแบบองค์รวม โดยประเด็นยุทธศาสตร์ชาติด้านความมั่นคง ประกอบด้วย ๕ ประเด็น ได้แก่

๑. การรักษาความสงบภายในประเทศ เพื่อสร้างเสริมความสงบเรียบร้อยและสันติสุขให้เกิดขึ้นกับประเทศชาติบ้านเมือง โดย (๑) การพัฒนาและเสริมสร้างคนในทุกภาคส่วนให้มีความเข้มแข็ง มีความพร้อมตระหนักในเรื่องความมั่นคง และมีส่วนร่วมในการแก้ไขปัญหา (๒) การพัฒนาและเสริมสร้างความจงรักภักดีต่อสถาบันหลักของชาติ (๓) การพัฒนาและเสริมสร้างการเมืองในระบอบประชาธิปไตยอันมีพระมหากษัตริย์ทรงเป็นประมุขที่มีเสถียรภาพและมีธรรมาภิบาล เห็นแก่ประโยชน์ของ ประเทศชาติมากกว่าประโยชน์ส่วนตน และ (๔) การพัฒนาและเสริมสร้างกลไก ที่สามารถป้องกันและขจัดสาเหตุของประเด็นปัญหาความมั่นคงที่สำคัญ

๒. การป้องกันและแก้ไขปัญหาที่มีผลกระทบต่อความมั่นคง เพื่อแก้ไขปัญหาเดิมและป้องกันไม่ให้ปัญหาใหม่เกิดขึ้น โดย (๑) การแก้ไขปัญหาความมั่นคง ในปัจจุบัน (๒) การติดตาม เฝ้าระวัง ป้องกัน และแก้ไขปัญหาที่อาจอุบัติขึ้นใหม่ (๓) การสร้างความปลอดภัยและความสันติสุขอย่างถาวรในพื้นที่จังหวัดชายแดนภาคใต้ และ (๔) การรักษาความมั่นคงและผลประโยชน์ทางทรัพยากรธรรมชาติและสิ่งแวดล้อม ทั้งทางบกและทางทะเล

๓. การพัฒนาศักยภาพของประเทศให้พร้อมเผชิญภัยคุกคามที่กระทบต่อความมั่นคงของชาติ เพื่อยกระดับขีดความสามารถของกองทัพและหน่วยงานด้านความมั่นคง โดย (๑) การพัฒนาระบบงานข่าวกรองแห่งชาติแบบบูรณาการอย่างมีประสิทธิภาพ (๒) การพัฒนาและผนึกพลังอำนาจแห่งชาติ กองทัพและหน่วยงานความมั่นคง รวมทั้งภาครัฐและภาคประชาชน ให้พร้อมป้องกันและรักษาอธิปไตยของประเทศและเผชิญกับภัยคุกคามได้ทุกมิติทุกรูปแบบและทุกระดับ และ (๓) การพัฒนาระบบเตรียมพร้อมแห่งชาติและการบริหารจัดการภัยคุกคามให้มีประสิทธิภาพ

๔. การบูรณาการความร่วมมือด้านความมั่นคงกับอาเซียนและนานาชาติ รวมถึงองค์กรภาครัฐและที่มิใช่ภาครัฐ เพื่อสร้างเสริมความสงบสุข สันติสุข ความมั่นคง และความเจริญก้าวหน้าให้กับประเทศชาติ ภูมิภาค และโลกอย่างยั่งยืน โดย (๑) การเสริมสร้างและรักษาดุลยภาพสภาวะแวดล้อมระหว่างประเทศ (๒) การเสริมสร้างและธำรงไว้ซึ่งสันติภาพและความมั่นคงของภูมิภาค และ (๓) การร่วมมือทางการพัฒนากับประเทศเพื่อนบ้าน ภูมิภาค โลก รวมถึงองค์กรภาครัฐและที่มิใช่ภาครัฐ

๕. การพัฒนากลไกการบริหารจัดการความมั่นคงแบบองค์รวม เพื่อให้กลไกสำคัญต่าง ๆ ทำงานได้อย่างมีประสิทธิภาพ มีการใช้หลักธรรมาภิบาล และการบังคับใช้กฎหมายอย่างเคร่งครัด โดย (๑) การพัฒนากลไกให้พร้อมสำหรับการติดตาม เฝ้าระวัง แจ้งเตือน ป้องกัน และแก้ไขปัญหาความมั่นคงแบบองค์รวมอย่างเป็นรูปธรรม (๒) การบริหารจัดการความมั่นคงให้เอื้ออำนวยต่อการพัฒนาประเทศในมิติอื่น ๆ และ (๓) การพัฒนากลไกและองค์กรขับเคลื่อนยุทธศาสตร์ชาติ ด้านความมั่นคง

ยุทธศาสตร์ชาติที่ ๒ ด้านการสร้างความสามารถในการแข่งขัน

มีเป้าหมายการพัฒนาที่มุ่งเน้นการยกระดับศักยภาพของประเทศในหลากหลายมิติ บนพื้นฐานแนวคิด ๓ ประการ ได้แก่ (๑) "ต่อยอดอดีต" โดยมองกลับไปที่รากเหง้าทางเศรษฐกิจ อัตลักษณ์ วัฒนธรรม ประเพณี วิถีชีวิต และจุดเด่นทางทรัพยากรธรรมชาติ ที่หลากหลาย รวมทั้งความได้เปรียบเชิงเปรียบเทียบของประเทศในด้านอื่น ๆ นำมาประยุกต์ผสมผสานกับเทคโนโลยีและนวัตกรรม เพื่อให้สอดรับกับบริบทของเศรษฐกิจและสังคมโลกสมัยใหม่ (๒) "ปรับปัจจุบัน" เพื่อปูทางสู่อนาคต ผ่านการพัฒนาโครงสร้างพื้นฐานของประเทศในมิติต่าง ๆ ทั้งโครงข่ายระบบคมนาคมและขนส่ง โครงสร้างพื้นฐานวิทยาศาสตร์ เทคโนโลยีและดิจิทัล และการปรับสภาพแวดล้อมให้เอื้อต่อการพัฒนาอุตสาหกรรมและบริการอนาคต และ (๓) "สร้างคุณค่าใหม่ในอนาคต" ด้วยการเพิ่มศักยภาพของผู้ประกอบการพัฒนาคนรุ่นใหม่ รวมถึงปรับรูปแบบธุรกิจเพื่อตอบสนองต่อความต้องการของตลาด ผสมผสานกับยุทธศาสตร์ที่รองรับอนาคต บนพื้นฐานของการต่อยอดอดีตและปรับปัจจุบัน พร้อมทั้งการส่งเสริมและสนับสนุนจากภาครัฐ ให้ประเทศไทยสามารถสร้างฐานรายได้และการจ้างงานใหม่ ขยายโอกาสทางการค้าและการลงทุนในเวทีโลก ควบคู่ไปกับการยกระดับรายได้และการกินดีอยู่ดี รวมถึงการเพิ่มขึ้นของคนชั้นกลางและลดความเหลื่อมล้ำของคนในประเทศได้ในคราวเดียวกัน

ตัวชี้วัด ประกอบด้วย (๑) รายได้ประชาชาติ การขยายตัวของผลิตภัณฑ์ มวลรวมภายในประเทศ และการกระจายรายได้ (๒) ผลิตภาพการผลิตของประเทศ ทั้งในปัจจัยการผลิตและแรงงาน (๓) การลงทุนเพื่อการวิจัยและพัฒนา และ (๔) ความสามารถในการแข่งขันของประเทศ โดยประเด็นยุทธศาสตร์ชาติด้านการสร้างความสามารถในการแข่งขัน ประกอบด้วย ๕ ประเด็น ได้แก่

๑. การเกษตรสร้างมูลค่า ให้ความสำคัญกับการเพิ่มผลิตภาพการผลิต ทั้งเชิงปริมาณและมูลค่า และความหลากหลายของสินค้าเกษตร ประกอบด้วย (๑) เกษตรอัตลักษณ์พื้นถิ่น (๒) เกษตรปลอดภัย (๓) เกษตรชีวภาพ (๔) เกษตรแปรรูป และ (๕) เกษตรอัจฉริยะ

๒. อุตสาหกรรมและบริการแห่งอนาคต โดยสร้างอุตสาหกรรมและบริการแห่งอนาคตที่ขับเคลื่อนประเทศไทยไปสู่ประเทศที่พัฒนาแล้วด้วยนวัตกรรมและเทคโนโลยีแห่งอนาคต ประกอบด้วย (๑) อุตสาหกรรมชีวภาพ (๒) อุตสาหกรรมและบริการการแพทย์ครบวงจร (๓) อุตสาหกรรมและบริการดิจิทัล ข้อมูลและปัญญาประดิษฐ์ (๔) อุตสาหกรรมและบริการขนส่งและโลจิสติกส์และ (๕) อุตสาหกรรมความมั่นคงของประเทศ

๓. สร้างความหลากหลายด้านการท่องเที่ยว โดยการรักษาการเป็นจุดหมายปลายทางที่สำคัญของการท่องเที่ยวระดับโลกที่ดึงดูดนักท่องเที่ยวทุกระดับ และเพิ่มสัดส่วนของนักท่องเที่ยวที่มีคุณภาพสูง ประกอบด้วย (๑) ท่องเที่ยวเชิงสร้างสรรค์และวัฒนธรรม (๒) ท่องเที่ยวเชิงธุรกิจ (๓) ท่องเที่ยวเชิงสุขภาพ ความงามและแพทย์แผนไทย (๔) ท่องเที่ยวสำราญทางน้ำ และ (๕) ท่องเที่ยวเชื่อมโยงภูมิภาค

๔. โครงสร้างพื้นฐาน เชื่อมไทย เชื่อมโลก ครอบคลุมถึงโครงสร้างพื้นฐานทางกายภาพในด้านโครงข่ายคมนาคม พื้นที่และเมือง รวมถึงเทคโนโลยี ตลอดจนโครงสร้างพื้นฐานทางเศรษฐกิจ โดย (๑) เชื่อมโยงโครงข่ายคมนาคมไร้รอยต่อ (๒) สร้างและพัฒนาเขตเศรษฐกิจพิเศษ (๓) เพิ่มพื้นที่และเมืองเศรษฐกิจ (๔) พัฒนาโครงสร้างพื้นฐานเทคโนโลยีสมัยใหม่ และ (๕) รักษาและเสริมสร้างเสถียรภาพทางเศรษฐกิจมหภาค

๕. พัฒนาเศรษฐกิจบนพื้นฐานผู้ประกอบการยุคใหม่ สร้างและพัฒนาผู้ประกอบการยุคใหม่ ที่มีทักษะและจิตวิญญาณของการเป็นผู้ประกอบการที่มีความสามารถในการแข่งขันและมีอัตลักษณ์ชัดเจน โดย (๑) สร้างผู้ประกอบการอัจฉริยะ (๒) สร้างโอกาสเข้าถึงบริการทางการเงิน (๓) สร้างโอกาสเข้าถึงตลาด (๔) สร้างโอกาส เข้าถึงข้อมูล และ (๕) ปรับบทบาทและโอกาสการเข้าถึงบริการภาครัฐ

ยุทธศาสตร์ชาติที่ ๓ ด้านการพัฒนาและเสริมสร้างศักยภาพทรัพยากรมนุษย์

มีเป้าหมายการพัฒนาที่สำคัญเพื่อพัฒนาคนในทุกมิติและในทุกช่วงวัยให้เป็นคนดี เก่ง และมีคุณภาพ โดยคนไทยมีความพร้อมทั้งกาย ใจ สติปัญญา มีพัฒนาการที่ดีรอบด้าน และมีสุขภาวะที่ดีในทุกช่วงวัย มีจิตสาธารณะ รับผิดชอบต่อสังคมและผู้อื่น มัธยัสถ์ อดออม โอบอ้อมอารี มีวินัย รักษาศีลธรรม และเป็นพลเมืองดีของชาติ มีหลักคิดที่ถูกต้อง มีทักษะที่จำเป็นในศตวรรษที่ ๒๑ มีทักษะสื่อสารภาษาอังกฤษและภาษาที่ ๓ และอนุรักษ์ภาษาท้องถิ่น มีนิสัยรักการเรียนรู้และการพัฒนาตนเองอย่างต่อเนื่องตลอดชีวิต สู่การเป็นคนไทยที่มีทักษะสูง เป็นนวัตกร นักคิด ผู้ประกอบการ เกษตรกรยุคใหม่ และอื่น ๆ โดยมีสัมมาชีพตามความถนัดของตนเอง

ตัวชี้วัด ประกอบด้วย (๑) การพัฒนาคุณภาพชีวิต สุขภาวะ และความเป็นอยู่ที่ดีของคนไทย (๒) ผลสัมฤทธิ์ทางการศึกษาและการเรียนรู้ตลอดชีวิต และ (๓) การพัฒนา สังคมและครอบครัวไทย โดยประเด็นยุทธศาสตร์ชาติด้านการพัฒนาและเสริมสร้างศักยภาพทรัพยากรมนุษย์ ประกอบด้วย ๗ ประเด็น ได้แก่

๑. การปรับเปลี่ยนค่านิยมและวัฒนธรรม มุ่งเน้นให้สถาบันทางสังคมร่วมปลูกฝังค่านิยมและวัฒนธรรมที่พึงประสงค์ โดย (๑) การปลูกฝังค่านิยมและวัฒนธรรม ผ่านการเลี้ยงดูในครอบครัว (๒) การบูรณาการเรื่องความซื่อสัตย์ วินัย คุณธรรม จริยธรรม ในการจัดการเรียนการสอนในสถานศึกษา (๓) การสร้างความเข้มแข็งในสถาบันทางศาสนา (๔) การปลูกฝังค่านิยมและวัฒนธรรมโดยใช้ชุมชนเป็นฐาน (๕) การสร้างค่านิยมและวัฒนธรรมที่พึงประสงค์จากภาคธุรกิจ (๖) การใช้สื่อและสื่อสารมวลชนในการปลูกฝังค่านิยมและวัฒนธรรมของคนในสังคม และ (๗) การส่งเสริมให้คนไทยมีจิตสาธารณะและมีความรับผิดชอบต่อส่วนรวม

๒. การพัฒนาศักยภาพคนตลอดช่วงชีวิต มุ่งเน้นการพัฒนาคนเชิงคุณภาพในทุกช่วงวัย ประกอบด้วย (๑) ช่วงการตั้งครรภ์/ปฐมวัย เน้นการเตรียมความพร้อมให้แก่พ่อแม่ก่อนการตั้งครรภ์ (๒) ช่วงวัยเรียน/วัยรุ่น ปลูกฝังความเป็นคนดี มีวินัย พัฒนาทักษะการเรียนรู้ที่สอดรับกับศตวรรษที่ ๒๑ (๓) ช่วงวัยแรงงาน ยกระดับศักยภาพ ทักษะและสมรรถนะแรงงานสอดคล้องกับความต้องการของตลาด และ (๔) ช่วงวัยผู้สูงอายุ ส่งเสริมให้ผู้สูงอายุเป็นพลังในการขับเคลื่อนประเทศ ยุทธศาสตร์ชาติด้านการพัฒนาและเสริมสร้างศักยภาพทรัพยากรมนุษย์ ๙

๓. ปฏิรูปกระบวนการเรียนรู้ที่ตอบสนองต่อการเปลี่ยนแปลงในศตวรรษที่ ๒๑ มุ่งเน้นผู้เรียนให้มีทักษะการเรียนรู้และมีใจใฝ่เรียนรู้ตลอดเวลา โดย (๑) การปรับเปลี่ยนระบบการเรียนรู้ให้เอื้อต่อการพัฒนาทักษะสำหรับศตวรรษที่ ๒๑ (๒) การเปลี่ยนโฉมบทบาท "ครู" ให้เป็นครูยุคใหม่ (๓) การเพิ่มประสิทธิภาพระบบบริหารจัดการศึกษาในทุกระดับทุกประเภท (๔) การพัฒนาระบบการเรียนรู้ตลอดชีวิต (๕) การสร้างความตื่นตัวให้คนไทยตระหนักถึงบทบาท ความรับผิดชอบและการวางตำแหน่งของประเทศไทยในภูมิภาคเอเชียอาคเนย์และประชาคมโลก (๖) การวางพื้นฐานระบบรองรับการเรียนรู้โดยใช้ดิจิทัลแพลตฟอร์ม และ (๗) การสร้างระบบการศึกษาเพื่อเป็นเลิศทางวิชาการระดับนานาชาติ

๔. การตระหนักถึงพหุปัญญาของมนุษย์ที่หลากหลาย โดย (๑) การพัฒนาและส่งเสริมพหุปัญญาผ่านครอบครัว ระบบสถานศึกษา สภาพแวดล้อม รวมทั้งสื่อ ตั้งแต่ระดับปฐมวัย (๒) การสร้างเส้นทางอาชีพ สภาพแวดล้อมการทำงาน และระบบสนับสนุนที่เหมาะสมสำหรับผู้มีความสามารถพิเศษผ่านกลไกต่าง ๆ และ (๓) การดึงดูดกลุ่มผู้เชี่ยวชาญต่างชาติและคนไทยที่มีความสามารถในต่างประเทศให้มาสร้างและพัฒนาเทคโนโลยีและนวัตกรรมให้กับประเทศ

๕. การเสริมสร้างให้คนไทยมีสุขภาวะที่ดี ครอบคลุมทั้งด้านกาย ใจ สติปัญญาและสังคม โดย (๑) การสร้างความรอบรู้ด้านสุขภาวะ (๒) การป้องกันและควบคุมปัจจัยเสี่ยงที่คุกคามสุขภาวะ (๓) การสร้างสภาพแวดล้อมที่เอื้อต่อการมีสุขภาวะที่ดี (๔) การพัฒนาระบบบริการสุขภาพที่ทันสมัยสนับสนุนการสร้างสุขภาวะที่ดีและ (๕) การส่งเสริมให้ชุมชนเป็นฐานในการสร้างสุขภาวะที่ดีในทุกพื้นที่

๖. การสร้างสภาพแวดล้อมที่เอื้อต่อการพัฒนาและเสริมสร้างศักยภาพทรัพยากรมนุษย์โดย (๑) การสร้างความอยู่ดีมีสุขของครอบครัวไทย (๒) การส่งเสริมบทบาทการมีส่วนร่วมของภาครัฐ ภาคเอกชน องค์กรปกครองส่วนท้องถิ่น ครอบครัว และชุมชนในการพัฒนาทรัพยากรมนุษย์ (๓) การปลูกฝังและพัฒนาทักษะนอกห้องเรียน และ (๔) การพัฒนาระบบฐานข้อมูลเพื่อการพัฒนาทรัพยากรมนุษย์

๗. การเสริมสร้างศักยภาพการกีฬาในการสร้างคุณค่าทางสังคมและพัฒนาประเทศ โดย (๑) การส่งเสริมการออกกำลังกาย และกีฬาขั้นพื้นฐานให้กลายเป็นวิถีชีวิต (๒) การส่งเสริมให้ประชาชนมีส่วนร่วมในกิจกรรมออกกำลังกาย กีฬาและนันทนาการ (๓) การส่งเสริมการกีฬาเพื่อพัฒนาสู่ระดับอาชีพ และ (๔) การพัฒนาบุคลากรด้านการกีฬาและนันทนาการเพื่อรองรับการเติบโตของอุตสาหกรรมกีฬา

ยุทธศาสตร์ชาติที่ ๔ ด้านการสร้างโอกาสและความเสมอภาคทางสังคม

มีเป้าหมายการพัฒนาที่สำคัญที่ให้ความสำคัญการดึงเอาพลังของภาคส่วนต่าง ๆ ทั้งภาคเอกชน ประชาสังคม ชุมชนท้องถิ่น มาร่วมขับเคลื่อน โดยการสนับสนุนการรวมตัวของ ประชาชนในการร่วมคิดร่วมทำเพื่อส่วนรวม การกระจายอำนาจและความรับผิดชอบ ไปสู่กลไกบริหารราชการแผ่นดินในระดับท้องถิ่น การเสริมสร้างความเข้มแข็งของชุมชน ในการจัดการตนเอง และการเตรียมความพร้อมของประชากรไทยทั้งในมิติสุขภาพ เศรษฐกิจ สังคม และสภาพแวดล้อมให้เป็นประชากรที่มีคุณภาพ สามารถพึ่งตนเองและทำประโยชน์แก่ครอบครัว ชุมชน และสังคมให้นานที่สุด โดยรัฐให้หลักประกันการเข้าถึงบริการและสวัสดิการที่มีคุณภาพอย่างเป็นธรรมและทั่วถึง

ตัวชี้วัด ประกอบด้วย (๑) ความแตกต่างของรายได้และการเข้าถึงบริการ ภาครัฐระหว่างกลุ่มประชากร (๒) ความก้าวหน้าของการพัฒนาคน (๓) ความก้าวหน้า ในการพัฒนาจังหวัดในการเป็นศูนย์กลางความเจริญทางเศรษฐกิจ สังคม และเทคโนโลยี และ (๔) คุณภาพชีวิตของประชากรสูงอายุ โดยประเด็นยุทธศาสตร์ชาติด้านการสร้างโอกาสและความเสมอภาคทางสังคม ประกอบด้วย ๔ ประเด็น ได้แก่

๑. การลดความเหลื่อมล้ำ สร้างความเป็นธรรมในทุกมิติ โดย (๑) ปรับโครงสร้างเศรษฐกิจฐานราก (๒) ปฏิรูประบบภาษีและการคุ้มครองผู้บริโภค (๓) กระจายการถือครองที่ดินและการเข้าถึงทรัพยากร (๔) เพิ่มผลิตภาพและคุ้มครองแรงงานไทย ให้เป็นแรงงานฝีมือที่มีคุณภาพและความริเริ่มสร้างสรรค์ มีความปลอดภัยในการทำงาน (๕) สร้างหลักประกันทางสังคมที่ครอบคลุมและเหมาะสมกับคนทุกช่วงวัย ทุกเพศภาวะ และทุกกลุ่ม (๖) ลงทุนทางสังคมแบบมุ่งเป้าเพื่อช่วยเหลือกลุ่มคนยากจนและกลุ่ม ผู้ด้อยโอกาสโดยตรง (๗) สร้างความเป็นธรรมในการเข้าถึงบริการสาธารณสุขและการศึกษา โดยเฉพาะสำหรับผู้มีรายได้น้อยและกลุ่มผู้ด้อยโอกาส และ (๘) สร้างความเป็นธรรมในการเข้าถึงกระบวนการยุติธรรมอย่างทั่วถึง

๒. การกระจายศูนย์กลางความเจริญทางเศรษฐกิจ สังคมและเทคโนโลยี โดย (๑) พัฒนาศูนย์กลางความเจริญทางเศรษฐกิจ สังคมและเทคโนโลยีในภูมิภาค (๒) กำหนดแผนพัฒนาเศรษฐกิจและสังคมของแต่ละกลุ่มจังหวัดในมิติต่าง ๆ (๓) จัดระบบเมืองที่เอื้อต่อการสร้างชีวิตและสังคมที่มีคุณภาพและปลอดภัย ให้สามารถตอบสนองต่อสังคมสูงวัยและแนวโน้มของการขยายตัวของเมืองในอนาคต (๔) ปรับโครงสร้างและแก้ไขกฎหมายระเบียบบริหารราชการแผ่นดิน เพื่อวางระบบและกลไกการบริหารงานในระดับภาค กลุ่มจังหวัด (๕) สนับสนุนการพัฒนาพื้นที่บนฐานข้อมูล ความรู้ เทคโนโลยีและนวัตกรรม และ (๖) การพัฒนากำลังแรงงานในพื้นที่

๓. การเสริมสร้างพลังทางสังคม โดย (๑) สร้างสังคมเข้มแข็งที่แบ่งปัน ไม่ทอดทิ้งกัน และมีคุณธรรม โดยสนับสนุนการรวมตัวและดึงพลังของภาคส่วนต่าง ๆ (๒) การรองรับสังคมสูงวัยอย่างมีคุณภาพ (๓) สนับสนุนความร่วมมือระหว่างภาครัฐ ภาคเอกชน ภาควิชาการ ภาคประชาสังคมและภาคประชาชน (๔) ส่งเสริมความเสมอภาคทางเพศและบทบาทของสตรีในการสร้างสรรค์สังคม (๕) สนับสนุนการพัฒนาบนฐานทุนทางสังคมและวัฒนธรรม และ (๖) สนับสนุนการพัฒนาเทคโนโลยีสารสนเทศ และสื่อสร้างสรรค์ เพื่อรองรับสังคมยุคดิจิทัล

๔. การเพิ่มขีดความสามารถของชุมชนท้องถิ่นในการพัฒนา การพึ่ง ตนเองและการจัดการตนเอง โดย (๑) ส่งเสริมการปรับพฤติกรรมในระดับครัวเรือน ให้มีขีดความสามารถในการจัดการวางแผนชีวิต สุขภาพ ครอบครัว การเงินและอาชีพ (๒) เสริมสร้างศักยภาพของชุมชนในการพึ่งตนเองและการพึ่งพากันเอง (๓) สร้างการมีส่วนร่วมของภาคส่วนต่าง ๆ เพื่อสร้างประชาธิปไตยชุมชน และ (๔) สร้างภูมิคุ้มกันทางปัญญาให้กับชุมชน

ยุทธศาสตร์ชาติที่ ๕ ยุทธศาสตร์ชาติด้านการสร้างการเติบโต บนคุณภาพชีวิตที่เป็นมิตรต่อสิ่งแวดล้อม

มีเป้าหมายการพัฒนาที่สำคัญเพื่อนำไปสู่การบรรลุเป้าหมายการพัฒนาที่ยั่งยืนในทุกมิติ ทั้งมิติด้านสังคม เศรษฐกิจ สิ่งแวดล้อม ธรรมาภิบาล และความเป็นหุ้นส่วนความร่วมมือระหว่างกันทั้งภายในและภายนอกประเทศอย่างบูรณาการ ใช้พื้นที่เป็นตัวตั้งในการกำหนดกลยุทธ์และแผนงาน และการให้ทุกฝ่ายที่เกี่ยวข้องได้เข้ามามีส่วนร่วมในแบบทางตรงให้มากที่สุดเท่าที่จะเป็นไปได้ โดยเป็นการดำเนินการบนพื้นฐานการเติบโตร่วมกัน ไม่ว่าจะเป็นทางเศรษฐกิจ สิ่งแวดล้อมและคุณภาพชีวิต โดยให้ความสำคัญกับการสร้างสมดุลทั้ง ๓ ด้าน อันจะนำไปสู่ความยั่งยืนเพื่อคนรุ่นต่อไปอย่างแท้จริง ตัวชี้วัดประกอบด้วย (๑) พื้นที่สีเขียวที่เป็นมิตรกับสิ่งแวดล้อม (๒) สภาพแวดล้อมและทรัพยากรธรรมชาติที่เสื่อมโทรมได้รับการฟื้นฟู (๓) การเติบโตที่เป็นมิตรกับสิ่งแวดล้อม และ (๔) ปริมาณก๊าซเรือนกระจก มูลค่าเศรษฐกิจฐานชีวภาพ โดยประเด็นยุทธศาสตร์ชาติด้านการสร้างการเติบโตบนคุณภาพชีวิตที่เป็นมิตรต่อสิ่งแวดล้อม ประกอบด้วย ๖ ประเด็น ได้แก่

๑. สร้างการเติบโตอย่างยั่งยืนบนสังคมเศรษฐกิจสีเขียว โดย (๑) เพิ่มมูลค่าของเศรษฐกิจฐานชีวภาพให้สอดคล้องกับยุทธศาสตร์ด้านการสร้างความสามารถในการแข่งขัน (๒) อนุรักษ์และฟื้นฟูความหลากหลายทางชีวภาพในและนอกถิ่นกำเนิด (๓) อนุรักษ์และฟื้นฟูแม่น้ำลำคลองและแหล่งน้ำธรรมชาติทั่วประเทศ (๔) รักษาและเพิ่มพื้นที่สีเขียวที่เป็นมิตรกับสิ่งแวดล้อม และ (๕) ส่งเสริมการบริโภคและการผลิตที่ยั่งยืน

๒. สร้างการเติบโตอย่างยั่งยืนบนสังคมเศรษฐกิจภาคทะเล โดย (๑) เพิ่มมูลค่าของเศรษฐกิจฐานชีวภาพทางทะเล (๒) ปรับปรุง ฟื้นฟู และสร้างใหม่ทรัพยากร ทางทะเลและชายฝั่งทั้งระบบ (๓) ฟื้นฟูชายหาดที่เป็นแหล่งท่องเที่ยวชายฝั่งทะเลได้รับการป้องกันและแก้ไขทั้งระบบ และมีนโยบายการจัดการชายฝั่งแบบบูรณาการอย่างเป็นองค์รวม และ (๔) พัฒนาและเพิ่มสัดส่วนกิจกรรมทางทะเลที่เป็นมิตรต่อสิ่งแวดล้อม

๓. สร้างการเติบโตอย่างยั่งยืนบนสังคมที่เป็นมิตรต่อสภาพภูมิอากาศ โดย (๑) ลดการปล่อยก๊าซเรือนกระจก (๒) มีการปรับตัวเพื่อลดความสูญเสียและเสียหายจากภัยธรรมชาติและผลกระทบที่เกี่ยวข้องกับการเปลี่ยนแปลงสภาพภูมิอากาศ ยุทธศาสตร์ชาติด้านการสร้างการเติบโตบนคุณภาพชีวิตที่เป็นมิตรต่อสิ่งแวดล้อม ๑๓ (๓) มุ่งเป้าสู่การลงทุนที่เป็นมิตรต่อสภาพภูมิอากาศในการพัฒนาโครงสร้างพื้นฐานของภาครัฐและภาคเอกชน และ (๔) พัฒนาและสร้างระบบรับมือปรับตัวต่อโรคอุบัติใหม่ และโรคอุบัติใหม่ที่เกิดจากการเปลี่ยนแปลงภูมิอากาศ

๔. พัฒนาพื้นที่เมือง ชนบท เกษตรกรรมและอุตสาหกรรมเชิงนิเวศ มุ่งเน้นความเป็นเมืองที่เติบโตอย่างต่อเนื่อง โดย (๑) จัดทำแผนผังภูมินิเวศเพื่อการพัฒนาเมือง ชนบท พื้นที่เกษตรกรรมและอุตสาหกรรม รวมถึงพื้นที่อนุรักษ์ตามศักยภาพ และความเหมาะสมทางภูมินิเวศอย่างเป็นเอกภาพ (๒) พัฒนาพื้นที่เมือง ชนบท เกษตรกรรม และอุตสาหกรรมเชิงนิเวศ ที่มีการบริหารจัดการตามแผนผังภูมินิเวศอย่างยั่งยืน (๓) จัดการมลพิษที่มีผลกระทบต่อสิ่งแวดล้อม และสารเคมีในภาคเกษตรทั้งระบบ ให้เป็นไปตามมาตรฐานสากล และค่ามาตรฐานสากล (๔) สงวนรักษา อนุรักษ์ ฟื้นฟู และพัฒนาทรัพยากรธรรมชาติ มรดกทางสถาปัตยกรรม และศิลปวัฒนธรรม อัตลักษณ์ และวิถีชีวิตพื้นถิ่นบนฐานธรรมชาติ และฐานวัฒนธรรมอย่างยั่งยืน (๕) พัฒนาเครือข่ายองค์กรพัฒนาเมืองและชุมชน รวมทั้งกลุ่มอาสาสมัครด้วยกลไกการมีส่วนร่วมของทุกภาคส่วนในท้องถิ่น และ (๖) เสริมสร้างระบบสาธารณสุขและอนามัยสิ่งแวดล้อม และยกระดับความสามารถในการป้องกันโรคอุบัติใหม่และอุบัติซ้ำ

๕. พัฒนาความมั่นคงน้ำ พลังงาน และเกษตรที่เป็นมิตรต่อสิ่งแวดล้อม โดย (๑) พัฒนาการจัดการน้ำเชิงลุ่มน้ำทั้งระบบเพื่อเพิ่มความมั่นคงด้านน้ำของประเทศ (๒) เพิ่มผลิตภาพของน้ำทั้งระบบในการใช้น้ำอย่างประหยัด รู้คุณค่า และสร้างมูลค่าเพิ่ม จากการใช้น้ำให้ทัดเทียมกับระดับสากล (๓) พัฒนาความมั่นคงพลังงานของประเทศ และส่งเสริมการใช้พลังงานที่เป็นมิตรต่อสิ่งแวดล้อม (๔) เพิ่มประสิทธิภาพการใช้พลังงานโดยลดความเข้มข้นของการใช้พลังงาน และ (๕) พัฒนาความมั่นคงด้านการเกษตร และอาหารของประเทศและชุมชน ในมิติปริมาณ คุณภาพ ราคาและการเข้าถึงอาหาร

๖. ยกระดับกระบวนทัศน์เพื่อกำหนดอนาคตประเทศ โดย (๑) ส่งเสริมคุณลักษณะและพฤติกรรมที่พึงประสงค์ด้านสิ่งแวดล้อมและคุณภาพชีวิตที่ดีของคนไทย (๒) พัฒนาเครื่องมือ กลไกและระบบยุติธรรม และระบบประชาธิปไตย สิ่งแวดล้อม (๓) จัดโครงสร้างเชิงสถาบันเพื่อจัดการประเด็นร่วม ด้านการบริหารจัดการทรัพยากรธรรมชาติและสิ่งแวดล้อมที่สำคัญ และ (๔) พัฒนาและดำเนินโครงการที่ยกระดับกระบวนทัศน์เพื่อกำหนดอนาคตประเทศ ด้านทรัพยากรธรรมชาติสิ่งแวดล้อมและวัฒนธรรม บนหลักของการมีส่วนร่วมและธรรมาภิบาล

ยุทธศาสตร์ชาติที่ ๖ ยุทธศาสตร์ชาติด้านการปรับสมดุล และพัฒนาระบบการบริหารจัดการภาครัฐ

มีเป้าหมายการพัฒนาที่สำคัญเพื่อปรับเปลี่ยนภาครัฐที่ยึดหลัก "ภาครัฐของประชาชน เพื่อประชาชนและประโยชน์ส่วนรวม" โดยภาครัฐต้องมีขนาดที่เหมาะสมกับบทบาท ภารกิจ แยกแยะบทบาทหน่วยงานของรัฐที่ทำหน้าที่ในการกำกับหรือในการให้บริการ ยึดหลักธรรมาภิบาล ปรับวัฒนธรรมการทำงานให้มุ่งผลสัมฤทธิ์และผลประโยชน์ส่วนรวม มีความทันสมัยและพร้อมที่จะปรับตัวให้ทันต่อการเปลี่ยนแปลงของโลกอยู่ตลอดเวลา โดยเฉพาะอย่างยิ่งการนำนวัตกรรมเทคโนโลยีข้อมูลขนาดใหญ่ ระบบการทำงานที่เป็นดิจิทัลเข้ามาประยุกต์ใช้อย่างคุ้มค่า และปฏิบัติงานเทียบได้กับมาตรฐานสากล รวมทั้งมีลักษณะเปิดกว้างเชื่อมโยงถึงกันและเปิดโอกาสให้ทุกภาคส่วนเข้ามามีส่วนร่วมเพื่อตอบสนองความต้องการของประชาชนได้อย่างสะดวกรวดเร็วและโปร่งใส โดยทุกภาคส่วนในสังคมต้องร่วมกันปลูกฝังค่านิยมความซื่อสัตย์สุจริต ความมัธยัสถ์ และสร้างจิตสำนึกในการปฏิเสธไม่ยอมรับการทุจริตประพฤติมิชอบอย่างสิ้นเชิง นอกจากนั้นกฎหมายต้องมีความชัดเจน มีเพียงเท่าที่จำเป็น มีความทันสมัย มีความเป็นสากล มีประสิทธิภาพ และนำไปสู่การลดความเหลื่อมล้ำและเอื้อต่อการพัฒนา โดยกระบวนการยุติธรรมมีการบริหารที่มีประสิทธิภาพเป็นธรรม ไม่เลือกปฏิบัติ และการอำนวยความยุติธรรมตามหลักนิติธรรม

ตัวชี้วัด ประกอบด้วย (๑) ระดับความพึงพอใจของประชาชนต่อการให้บริการสาธารณะของภาครัฐ (๒) ประสิทธิภาพของการบริการภาครัฐ (๓) ระดับความโปร่งใส การทุจริต ประพฤติมิชอบและ (๔) ความเสมอภาคในกระบวนการยุติธรรม โดยประเด็นยุทธศาสตร์ชาติด้านการปรับสมดุลและพัฒนาระบบการบริหารจัดการภาครัฐ ประกอบด้วย ๘ ประเด็น ได้แก่

๑. ภาครัฐที่ยึดประชาชนเป็นศูนย์กลาง ตอบสนองความต้องการ และให้บริการอย่างสะดวกรวดเร็ว โปร่งใส โดย (๑) การให้บริการสาธารณะของภาครัฐ ได้มาตรฐานสากลและเป็นระดับแนวหน้าของภูมิภาค และ (๒) ภาครัฐมีความเชื่อมโยงในการให้บริการสาธารณะต่าง ๆ ผ่านการนำเทคโนโลยีดิจิทัลมาประยุกต์ใช้

๒. ภาครัฐบริหารงานแบบบูรณาการโดยมียุทธศาสตร์ชาติเป็นเป้าหมาย และเชื่อมโยงการพัฒนาในทุกระดับ ทุกประเด็น ทุกภารกิจ และทุกพื้นที่ โดย (๑) ให้ยุทธศาสตร์ชาติเป็นกลไกขับเคลื่อนการพัฒนาประเทศ (๒) ระบบการเงินการคลังประเทศสนับสนุนการขับเคลื่อนยุทธศาสตร์ชาติและ (๓) ระบบติดตามประเมินผลที่สะท้อนการบรรลุเป้าหมายยุทธศาสตร์ชาติในทุกระดับ

๓. ภาครัฐมีขนาดเล็กลงเหมาะสมกับภารกิจ ส่งเสริมให้ประชาชนและทุกภาคส่วนมีส่วนร่วมในการพัฒนาประเทศ โดย (๑) ภาครัฐมีขนาดที่เหมาะสม (๒) ทุกภาคส่วนมีส่วนร่วมในการพัฒนาประเทศ และ (๓) ส่งเสริมการกระจายอำนาจ และสนับสนุนบทบาทชุมชนท้องถิ่นให้องค์กรปกครองส่วนท้องถิ่นเป็นหน่วยงานที่มีสมรรถนะสูงตั้งอยู่บนหลักธรรมาภิบาล

๔. ภาครัฐมีความทันสมัยโดย (๑) องค์กรภาครัฐมีความยืดหยุ่นเหมาะสมกับบริบทการพัฒนาประเทศ และ (๒) พัฒนาและปรับระบบวิธีการปฏิบัติราชการให้ทันสมัย

๕. บุคลากรภาครัฐเป็นคนดีและเก่ง ยึดหลักคุณธรรม จริยธรรม มีจิตสำนึก มีความสามารถสูง มุ่งมั่นและเป็นมืออาชีพ โดย (๑) ภาครัฐมีการบริหารกำลังคนที่มี ความคล่องตัว ยึดระบบคุณธรรม และ (๒) บุคลากรภาครัฐยึดค่านิยมในการทำงานเพื่อประชาชน มีคุณธรรม และมีการพัฒนาตามเส้นทางความก้าวหน้าในอาชีพ

๖. ภาครัฐมีความโปร่งใส ปลอดการทุจริตและประพฤติมิชอบ โดย (๑) ประชาชนและภาคีต่าง ๆ ในสังคมร่วมมือกันในการป้องกันการทุจริตและประพฤติมิชอบ (๒) บุคลากรภาครัฐยึดมั่นในหลักคุณธรรม จริยธรรมและความซื่อสัตย์สุจริต (๓) การปราบปรามการทุจริตประพฤติมิชอบมีประสิทธิภาพมีความเด็ดขาดเป็นธรรม และตรวจสอบได้ และ (๔) การบริหารจัดการการป้องกันและปราบปรามการทุจริตอย่างเป็นระบบแบบบูรณาการ

๗. กฎหมายมีความสอดคล้องเหมาะสมกับบริบทต่าง ๆ และมีเท่าที่จำเป็น โดย(๑) ภาครัฐจัดให้มีกฎหมายที่สอดคล้องและเหมาะสมกับบริบทต่าง ๆ ที่เปลี่ยนแปลง (๒) มีกฎหมายเท่าที่จำเป็น และ (๓) การบังคับใช้กฎหมายอย่างมีประสิทธิภาพ เท่าเทียม มีการเสริมสร้างประสิทธิภาพการใช้กฎหมาย

๘. กระบวนการยุติธรรมเคารพสิทธิมนุษยชนและปฏิบัติต่อประชาชนโดยเสมอภาค โดย (๑) บุคลากรและหน่วยงานในกระบวนการยุติธรรมเคารพและยึดมั่น ในหลักประชาธิปไตย เคารพศักดิ์ศรีความเป็นมนุษย์ที่พึงได้รับการปฏิบัติอย่างเท่าเทียม (๒) ทุกหน่วยงานในกระบวนการยุติธรรม มีบทบาทเชิงรุกร่วมกันในทุกขั้นตอนของการค้นหาความจริง (๓) หน่วยงานในกระบวนการยุติธรรมทั้งทางแพ่ง อาญา และปกครองมีเป้าหมายและยุทธศาสตร์ร่วมกัน (๔) ส่งเสริมระบบยุติธรรมทางเลือก ระบบยุติธรรมชุมชน และการมีส่วนร่วมของประชาชนในกระบวนการยุติธรรม และ (๕) พัฒนามาตรการอื่นแทนโทษทางอาญา

ที่มา : แผนยุทธศาสตร์ชาติ ๒๐ ปี พ.ศ. ๒๕๖๑ - ๒๕๘๐

๒. แผนพัฒนาเศรษฐกิจและสังคมแห่งชาติ ฉบับที่ ๑๓

แผนพัฒนาเศรษฐกิจและสังคมแห่งชาติ ฉบับที่ ๑๓ มีจุดมุ่งหมายสูงสุดเพื่อขับเคลื่อนการพัฒนาประเทศให้สามารถบรรลุผล ตามเป้าหมายการพัฒนาระยะยาวที่กำหนดไว้ในยุทธศาสตร์ชาติ โดยมุ่งหวังให้แผนพัฒนาเศรษฐกิจและสังคมแห่งชาติ ฉบับที่ ๑๓ (พ.ศ. ๒๕๖๖ -๒๕๗๐) ทำหน้าที่เป็นกลไกในการชี้ประเด็นที่ลำดับความสำคัญสูงต่อการพัฒนาประเทศในระยะ ๕ ปี และเพื่อผลักดันให้ประเทศสามารถก้าวข้ามความท้าทายต่าง ๆ เพื่อขับเคลื่อนสู่ความเจริญเติบโตที่ทุกภาคส่วนได้รับประโยชน์อย่างเท่าเทียมกัน โดยแผนพัฒนาเศรษฐกิจและสังคมแห่งชาติ ฉบับที่ ๑๓ ได้กำหนดทิศทางและเป้าหมายของการพัฒนาบนพื้นฐานของหลักการและแนวคิดที่สำคัญ ๔ ประการ ได้แก่

๑, หลักปรัชญาของเศรษฐกิจพอเพียง โดยการสืบสาน รักษา ต่อยอดการพัฒนาตามหลักปรัชญาของเศรษฐกิจพอเพียง ซึ่งตั้งอยู่บนพื้นฐานของความพอประมาณ ความมีเหตุผล การสร้างภูมิคุ้มกันที่ดี ควบคู่กับการใช้เงื่อนไข ๒ ประการ เพื่อกำกับการกำหนดทิศทางและประเด็นการพัฒนาในส่วนต่าง ๆ ได้แก่ เงื่อนไขความรู้โดยการใช้องค์ความรู้ทางวิชาการที่รอบด้าน และเงื่อนไขคุณธรรม โดยยึดถือผลประโยชน์ของประชาชนและความเป็นธรรมในทุกมิติของสังคม

๒. แนวคิด Resilience ซึ่งเป็นแนวคิดที่มุ่งเน้นการลดความเปราะบางต่อความเปลี่ยนแปลง อันประกอบด้วยการพัฒนาความสามารถใน ๓ ระดับ ได้แก่

(๑) การพร้อมรับ (Cope) หมายถึง ความสามารถในการบริหารจัดการภายใต้สภาวะวิกฤติให้สามารถยืนหยัดและต้านทานความยากลำบาก รวมถึงฟื้นคืนกลับสู่สภาวะปกติได้อย่างรวดเร็ว

(๒) การปรับตัว (Adapt) หมายถึง การปรับทิศทาง รูปแบบ และแนวทางการพัฒนาให้สอดรับกับความเปลี่ยนแปลง พร้อมกระจายความเสี่ยงและปรับตัวอย่างเท่าทันเพื่อแสวงหาประโยชน์จากสิ่งที่เกิดขึ้น

(๓) การเปลี่ยนแปลงเพื่อพร้อมเติบโตอย่างยั่งยืน (Transform) หมายถึง การเปลี่ยนแปลงเชิงโครงสร้างและปัจจัยพื้นฐานให้สอดรับกับความเปลี่ยนแปลง

๓. เป้าหมายการพัฒนาอย่างยั่งยืนของสหประชาชาติซึ่งอยู่บนพื้นฐานของแนวคิด **"ไม่ทิ้งใครไว้ข้างหลัง"** โดยมุ่งเสริมสร้างคุณภาพชีวิตที่ดีให้กับประชาชนทุกกลุ่ม ทั้งในมิติของการมีปัจจัยที่จำเป็นสำหรับการดำรงชีวิตขั้นพื้นฐานที่เพียงพอ การมีสภาพแวดล้อมที่ดี การมีปัจจัยสนับสนุนให้มีสุขภาพที่สมบูรณ์ทั้งทางร่างกายและจิตใจ การมีโอกาสที่จะใช้ศักยภาพของตนในการสร้างความเป็นอยู่ที่ดี รวมถึงการมุ่งส่งต่อทรัพยากรธรรมชาติและสิ่งแวดล้อมที่ดีไปยังคนรุ่นต่อไป

๔. โมเดลเศรษฐกิจ BCG ซึ่งเป็นแนวคิดการพัฒนาเศรษฐกิจใน ๓ รูปแบบควบคู่กัน ได้แก่ เศรษฐกิจชีวภาพ เศรษฐกิจหมุนเวียน และเศรษฐกิจสีเขียว โดยอาศัยฐานศักยภาพและความเข้มแข็งของประเทศอันประกอบด้วยความหลากหลายทางชีวภาพและความหลากหลายทางวัฒนธรรม พร้อมกับการใช้ประโยชน์จากองค์ความรู้ทางด้านวิทยาศาสตร์ เทคโนโลยี และนวัตกรรมในการสร้างมูลค่าเพิ่ม เพื่อผลักดันให้ประเทศมีการเจริญเติบโตทางเศรษฐกิจอย่างยั่งยืน และสามารถกระจายรายได้ โอกาส และความมั่งคั่งได้อย่างทั่วถึง นอกจากนี้การจัดทำแผนพัฒนาเศรษฐกิจและสังคมแห่งชาติ ฉบับที่ ๑๓ ยังคำนึงถึงเงื่อนไขและข้อจำกัดของการพัฒนาประเทศที่ สืบเนื่องมาจากการแพร่ระบาดของโรคโควิด-๑๙ รวมทั้งปัจจัยต่าง ๆ ที่เกี่ยวข้องทั้งทางตรงและทางอ้อม ซึ่งจะส่งผลให้บริบทของประเทศและของโลกเปลี่ยนแปลงไปในอนาคต

การวางกรอบการพัฒนาประเทศในระยะ ๕ ปี ภายใต้แผนพัฒนาเศรษฐกิจและสังคมแห่งชาติ ฉบับที่ ๑๓ มีความมุ่งหมายที่จะเร่ง เพิ่มศักยภาพของประเทศในการรับมือกับความเสี่ยงที่อาจส่งผลกระทบที่รุนแรงและเสริมสร้างความสามารถในการสร้างสรรค์ประโยชน์จากโอกาสที่เกิดขึ้นได้อย่างเหมาะสมและทันท่วงที การกำหนดทิศทางการพัฒนาประเทศในระยะของแผนพัฒนาเศรษฐกิจและสังคมแห่งชาติ ฉบับที่ ๑๓ จึงมีวัตถุประสงค์เพื่อพลิกโฉมประเทศไทยสู่ **"สังคมก้าวหน้า เศรษฐกิจสร้างมูลค่าอย่างยั่งยืน"** ซึ่งหมายถึง การสร้างการเปลี่ยนแปลงที่ครอบคลุมตั้งแต่ระดับโครงสร้าง นโยบาย และกลไก เพื่อมุ่งเสริมสร้างสังคมที่ก้าวทันพลวัตของโลก และเกื้อหนุนให้คนไทยมีโอกาสที่จะพัฒนาตนเองได้อย่างเต็มศักยภาพ พร้อมกับการปรับโครงสร้างเศรษฐกิจไปสู่การขับเคลื่อนด้วยเทคโนโลยี นวัตกรรม และความคิดสร้างสรรค์ มีความสามารถในการสร้างมูลค่าเพิ่มที่สูง และคำนึงถึงความยั่งยืนด้านสิ่งแวดล้อม เพื่อให้เป็นไปตามวัตถุประสงค์ข้างต้น

หมุดหมายการพัฒนา ๑๓ ประการ แบ่งออกได้เป็น ๔ มิติ ดังนี้

๑. มิติภาคการผลิตและบริการเป้าหมาย ประกอบด้วย ๖ หมุดหมาย ได้แก่

หมุดหมายที่ ๑ ไทยเป็นประเทศชั้นนำ ด้านสินค้าเกษตร และเกษตรแปรรูปมูลค่าสูง

หมุดหมายที่ ๒ ไทยเป็นจุดหมายของการท่องเที่ยวที่เน้นคุณภาพและความยั่งยืน

หมุดหมายที่ ๓ ไทยเป็นฐานการผลิตยานยนต์ไฟฟ้าที่สำคัญของโลก

หมุดหมายที่ ๔ ไทยเป็นศูนย์กลางทางการแพทย์และสุขภาพมูลค่าสูง

หมุดหมายที่ ๕ ไทยเป็นประตูการค้าการลงทุน และยุทธศาสตร์ทางโลจิสติกส์ที่สำคัญของภูมิภาค

หมุดหมายที่ ๖ ไทยเป็นศูนย์กลางอุตสาหกรรมอิเล็กทรอนิกส์อัจฉริยะและอุตสาหกรรมดิจิทัลของอาเซียน

๒. มิติโอกาสและความเสมอภาคทางเศรษฐกิจและสังคม ประกอบด้วย ๓ หมุดหมาย ได้แก่

หมุดหมายที่ ๗ ไทยมี SMEs ที่เข้มแข็ง มีศักยภาพสูง และสามารถแข่งขันได้

หมุดหมายที่ ๘ ไทยมีพื้นที่และเมืองอัจฉริยะที่น่าอยู่ ปลอดภัย เติบโตได้อย่างยั่งยืน

หมุดหมายที่ ๙ ไทยมีความยากจนข้ามรุ่นลดลง และมีความคุ้มครองทางสังคมที่เพียงพอเหมาะสม

๓. มิติความยั่งยืนของทรัพยากรธรรมชาติและสิ่งแวดล้อม ประกอบด้วย ๒ หมุดหมาย ได้แก่

หมุดหมายที่ ๑๐ ไทยมีเศรษฐกิจหมุนเวียนและสังคมคาร์บอนต่ำ

หมุดหมายที่ ๑๑ ไทยสามารถลดความเสี่ยงและผลกระทบจากภัยธรรมชาติ และการเปลี่ยนแปลงสภาพภูมิอากาศ

๔. มิติปัจจัยผลักดันการพลิกโฉมประเทศ ประกอบด้วย ๒ หมุดหมาย ได้แก่

หมุดหมายที่ ๑๒ ไทยมีกำลังคนสมรรถนะสูง มุ่งเรียนรู้อย่างต่อเนื่อง ตอบโจทย์การพัฒนาแห่งอนาคต

หมุดหมายที่ ๑๓ ไทยมีภาครัฐที่ทันสมัย มีประสิทธิภาพ และตอบโจทย์ประชาชน

หมุดหมายที่ ๑ ไทยเป็นประเทศชั้นนำ ด้านสินค้าเกษตร และเกษตรแปรรูปมูลค่าสูง

เป้าหมาย ตัวชี้วัด และค่าเป้าหมายของการพัฒนาระดับหมุดหมาย

เป้าหมายที่ ๑ มูลค่าเพิ่มของสินค้าเกษตรและเกษตรแปรรูปสูงขึ้น

เป้าหมายที่ ๒ การพัฒนาโครงสร้างพื้นฐานและระบบบริหารจัดการ เพื่อคุณภาพ ความมั่นคงทางอาหารและความยั่งยืนของภาคเกษตร

เป้าหมายที่ ๓ การเพิ่มศักยภาพและบทบาทของผู้ประกอบการเกษตรในฐานะหุ้นส่วนเศรษฐกิจของห่วงโซ่อุปทานที่ได้รับส่วนแบ่งประโยชน์อย่างเหมาะสมและเป็นธรรม

หมุดหมายที่ ๒ ไทยเป็นจุดหมายของการท่องเที่ยวที่เน้นคุณภาพและความยั่งยืน

เป้าหมาย ตัวชี้วัด และค่าเป้าหมายของการพัฒนาระดับหมุดหมาย

เป้าหมายที่ ๑ การเปลี่ยนการท่องเที่ยวเป็นการท่องเที่ยงคุณภาพสูงที่เชื่อมโยงกันอุตสาหกรรม และบริการที่มีศักยภาพอื่น

เป้าหมายที่ ๒ การปรับโครงสร้างการท่องเที่ยวให้พึ่งพานักท่องเที่ยวในประเทศและมีการกระจายโอกาสทางเศรษฐกิจมากขึ้น

เป้าหมายที่ ๓ การท่องเที่ยวไทยต้องมีการบริหารจัดการอย่างยั่งยืนในทุกมิติ

หมุดหมายที่ ๓ ไทยเป็นฐานการผลิตยานยนต์ไฟฟ้าที่สำคัญของโลก

เป้าหมาย ตัวชี้วัด และค่าเป้าหมายของการพัฒนาระดับหมุดหมาย

เป้าหมายที่ ๑ การสร้างอุปสงค์ของรถยนต์ไฟฟ้าประเภทต่าง ๆ เพื่อการใช้ในประเทศและส่งออก

เป้าหมายที่ ๒ ผู้ประกอบการเดิมสามารถปรับตัวไปสู่การผลิตยานยนต์ไฟฟ้าและมีการลงทุนเทคโนโลยียานยนต์ไฟฟ้าที่สำคัญภายในประเทศ

เป้าหมายที่ ๓ การสร้างความพร้อมของปัจจัยสนับสนุนอย่างเป็นระบบ

หมุดหมายที่ ๔ ไทยเป็นศูนย์กลางทางการแพทย์และสุขภาพมูลค่าสูง

เป้าหมาย ตัวชี้วัด และค่าเป้าหมายของการพัฒนาระดับหมุดหมาย

เป้าหมายที่ ๑ ไทยมีศักยภาพในการสร้างมูลค่าทางเศรษฐกิจจากสินค้าและบริการสุขภาพ

เป้าหมายที่ ๒ องค์ความรู้ด้านการแพทย์และสาธารณสุขมีศักยภาพ เอื้อต่อการสร้างมูลค่าเพิ่มในสินค้าและบริการทางสุขภาพ

เป้าหมายที่ ๓ ประชาชนไทยได้รับความเป็นธรรมในการเข้าถึงบริการสุขภาพ

เป้าหมายที่ ๔ ระบบบริหารจัดการภาวะฉุกเฉินด้านสุขภาพมีความพร้อมรองรับภัยคุกคามสุขภาพ

หมุดหมายที่ ๕ ไทยเป็นประตูการค้าการลงทุน และยุทธศาสตร์ทางโลจิสติกส์ที่สำคัญของภูมิภาค

เป้าหมาย ตัวชี้วัด และค่าเป้าหมายของการพัฒนาระดับหมุดหมาย

เป้าหมายที่ ๑ ไทยเป็นประตูการค้าการลงทุนในภูมิภาค

เป้าหมายที่ ๒ ไทยเป็นห่วงโซ่อุปทานของภูมิภาค

เป้าหมายที่ ๓ ไทยเป็นประตูและทางเชื่อมโครงข่ายคมนาคมและโลจิสติกส์ของภูมิภาค

หมุดหมายที่ ๖ ไทยเป็นศูนย์กลางอุตสาหกรรมอิเล็กทรอนิกส์อัจฉริยะและอุตสาหกรรมดิจิทัลของอาเซียน

เป้าหมาย ตัวชี้วัด และค่าเป้าหมายของการพัฒนาระดับหมุดหมาย

เป้าหมายที่ ๑ เศรษฐกิจดิจิทัลภายในประเทศมีการขยายตัวเพิ่มขึ้น

เป้าหมายที่ ๒ การส่งออกของอุตสาหกรรมอิเล็กทรอนิกส์อัจฉริยะของประเทศเพิ่มขึ้น

เป้าหมายที่ ๓ อุตสาหกรรมดิจิทัลและอุตสาหกรรมอิเล็กทรอนิกส์อัจฉริยะของประเทศมีความเข้มแข็งขึ้น

หมุดหมายที่ ๗ ไทยมี SMEs ที่เข้มแข็ง มีศักยภาพสูง และสามารถแข่งขันได้

เป้าหมาย ตัวชี้วัด และค่าเป้าหมายของการพัฒนาระดับหมุดหมาย

เป้าหมายที่ ๑ วิสาหกิจขนาดกลางและขนาดย่อมมีสภาพแวดล้อมที่เอื้ออำนวยต่อการเติบโตและแข่งขันได้

เป้าหมายที่ ๒ วิสาหกิจขนาดกลางและขนาดย่อม มีศักยภาพสูงในการดำเนินธุรกิจ สามารถยกระดับและปรับตัวเข้าสู่การแข่งขันใหม่

เป้าหมายที่ ๓ วิสาหกิจขนาดกลางและย่อมสามารถเข้าถึงและได้รับการส่งเสริมอย่างมีประสิทธิผลจากภาครัฐ

หมุดหมายที่ ๘ ไทยมีพื้นที่และเมืองอัจฉริยะที่น่าอยู่ ปลอดภัย เติบโตได้อย่างยั่งยืน

เป้าหมาย ตัวชี้วัด และค่าเป้าหมายของการพัฒนาระดับหมุดหมาย

เป้าหมายที่ ๑ การเจริญเติบโตทางเศรษฐกิจของภาคและการลงทุนในเขตเศรษฐกิจพิเศษขยายตัวเพิ่มขึ้น

เป้าหมายที่ ๒ ความไม่เสมอภาคในการกระจายรายได้ของภาคลดลง

เป้าหมายที่ ๓ การพัฒนาเมืองให้มีความน่าอยู่ อย่างยั่งยืน มีความพร้อมในการรับมือและปรับตัวต่อการเปลี่ยนแปลงทุกรูปแบบ เพื่อให้ประชาชนทุกกลุ่มมีคุณภาพชีวิตที่ดีอย่างทั่วถึง

หมุดหมายที่ ๙ ไทยมีความยากจนข้ามรุ่นลดลง และมีความคุ้มครองทางสังคมที่เพียงพอ เหมาะสม

เป้าหมาย ตัวชี้วัด และค่าเป้าหมายของการพัฒนาระดับหมุดหมาย

เป้าหมายที่ ๑ ครัวเรือนที่มีแนวโน้มกลายเป็นครัวเรือนยากจนข้ามรุ่น มีโอกาสในการเลื่อนสถานะทางเศรษฐกิจและสังคม จนสามารถหลุดพ้นจากความยากจนได้อย่างยั่งยืน

เป้าหมายที่ ๒ คนทุกช่วงวัยได้รับความคุ้มครองทางสังคมที่เพียงพอต่อการดำรงชีวิต

หมุดหมายที่ ๑๐ ไทยมีเศรษฐกิจหมุนเวียนและสังคมคาร์บอนต่ำ

เป้าหมาย ตัวชี้วัด และค่าเป้าหมายของการพัฒนาระดับหมุดหมาย

เป้าหมายที่ ๑ การเพิ่มมูลค่าจากเศรษฐกิจหมุนเวียนและการใช้ทรัพยากรอย่างมีประสิทธิภาพ

เป้าหมายที่ ๒ การอนุรักษ์ ฟื้นฟูและใช้ประโยชน์จากทรัพยากรธรรมชาติอย่างยั่งยืน

เป้าหมายที่ ๓ การสร้างสังคมคาร์บอนต่ำและยั่งยืน

หมุดหมายที่ ๑๑ ไทยสามารถลดความเสี่ยงและผลกระทบจากภัยธรรมชาติและการเปลี่ยนแปลงสภาพภูมิอากาศ

เป้าหมาย ตัวชี้วัด และค่าเป้าหมายของการพัฒนาระดับหมุดหมาย

เป้าหมายที่ ๑ ความเสียหายและผลกระทบจากภัยธรรมชาติและการเปลี่ยนแปลงสภาพภูมิอากาศลดลง

เป้าหมายที่ ๒ ความเสี่ยงจากภัยธรรมชาติและการเปลี่ยนแปลงสภาพภูมิอากาศลดลง

เป้าหมายที่ ๓ สังคมไทยมีภูมิคุ้มกันจากภัยธรรมชาติและการเปลี่ยนแปลงสภาพภูมิอากาศ

หมุดหมายที่ ๑๒ ไทยมีกำลังคนสมรรถนะสูง มุ่งเรียนรู้อย่างต่อเนื่อง ตอบโจทย์การพัฒนาแห่งอนาคต

เป้าหมาย ตัวชี้วัด และค่าเป้าหมายของการพัฒนาระดับหมุดหมาย

เป้าหมายที่ ๑ คนไทยได้รับการพัฒนาอย่างเต็มศักยภาพในทุกช่วงวัย มีสมรรถนะที่จำเป็นสำหรับโลกยุคใหม่ มีคุณลักษณะตามบรรทัดฐานที่ดีของสังคม มีคุณธรรม จริยธรรม และมีภูมิคุ้มกันต่อการเปลี่ยนแปลงอย่างพลิกโฉมฉับพลันของโลก สามารถดำรงชีวิตร่วมกันในสังคม ได้อย่างสงบสุข

เป้าหมายที่ ๒ กำลังคนมีสมรรถนะสูง สอดคล้องกับความต้องการของภาคการผลิตเป้าหมายและสามารถสร้างงานอนาคต

เป้าหมายที่ ๓ ประชาชนทุกกลุ่มเข้าถึงการเรียนรู้ตลอดชีวิต

หมุดหมายที่ ๑๓ ไทยมีภาครัฐที่ทันสมัย มีประสิทธิภาพ และตอบโจทย์ประชาชน

เป้าหมาย ตัวชี้วัด และค่าเป้าหมายของการพัฒนาระดับหมุดหมาย

เป้าหมายที่ ๑ การบริการภาครัฐ มีคุณภาพ เข้าถึงได้

เป้าหมายที่ ๒ ภาครัฐมีขีดสมรรถนะสูง คล่องตัว

แผนภาพหมุดหมายการพัฒนา แบ่งตามมิติ



ที่มา: สภาพัฒนาเศรษฐกิจและสังคมแห่งชาติ. กรอบแผนพัฒนาเศรษฐกิจและสังคมแห่งชาติ ฉบับที่ 13 "พลิกโฉมประเทศไทยสู่เศรษฐกิจสร้างคุณค่า สังคมเดินหน้าอย่างยั่งยืน" เอกสารประกอบการระดมความเห็นกรอบแผนพัฒนาเศรษฐกิจและสังคมแห่งชาติ ฉบับที่ 13. กุมภาพันธ์ 2564.

ความเชื่อมโยงระหว่างหมุดหมายการพัฒนากับเป้าหมายหลัก

โดยหมุดหมายการพัฒนาที่กำหนดขึ้นเป็นประเด็นที่มีลักษณะเชิงบูรณาการที่ครอบคลุมการพัฒนาตั้งแต่ในระดับต้นน้ำจนถึงปลายน้ำ และสามารถนำไปสู่ผลพัฒนาทั้งในมิติเศรษฐกิจ สังคม ทรัพยากรธรรมชาติและสิ่งแวดล้อมไปพร้อม ๆ กัน ทำให้หมุดหมายแต่ละประการสามารถสนับสนุนเป้าหมายหลักได้มากกว่าหนึ่งข้อ นอกจากนี้ การพัฒนาภายใต้แต่ละหมุดหมายไม่ได้แยกขาดจากกัน แต่มีการสนับสนุนหรือเอื้อประโยชน์ซึ่งกันและกัน

➢ **หลักปรัชญาของเศรษฐกิจพอเพียง ตามแผนพัฒนาเศรษฐกิจและสังคมแห่งชาติ** สรุปเป็นแผนภาพดังนี้

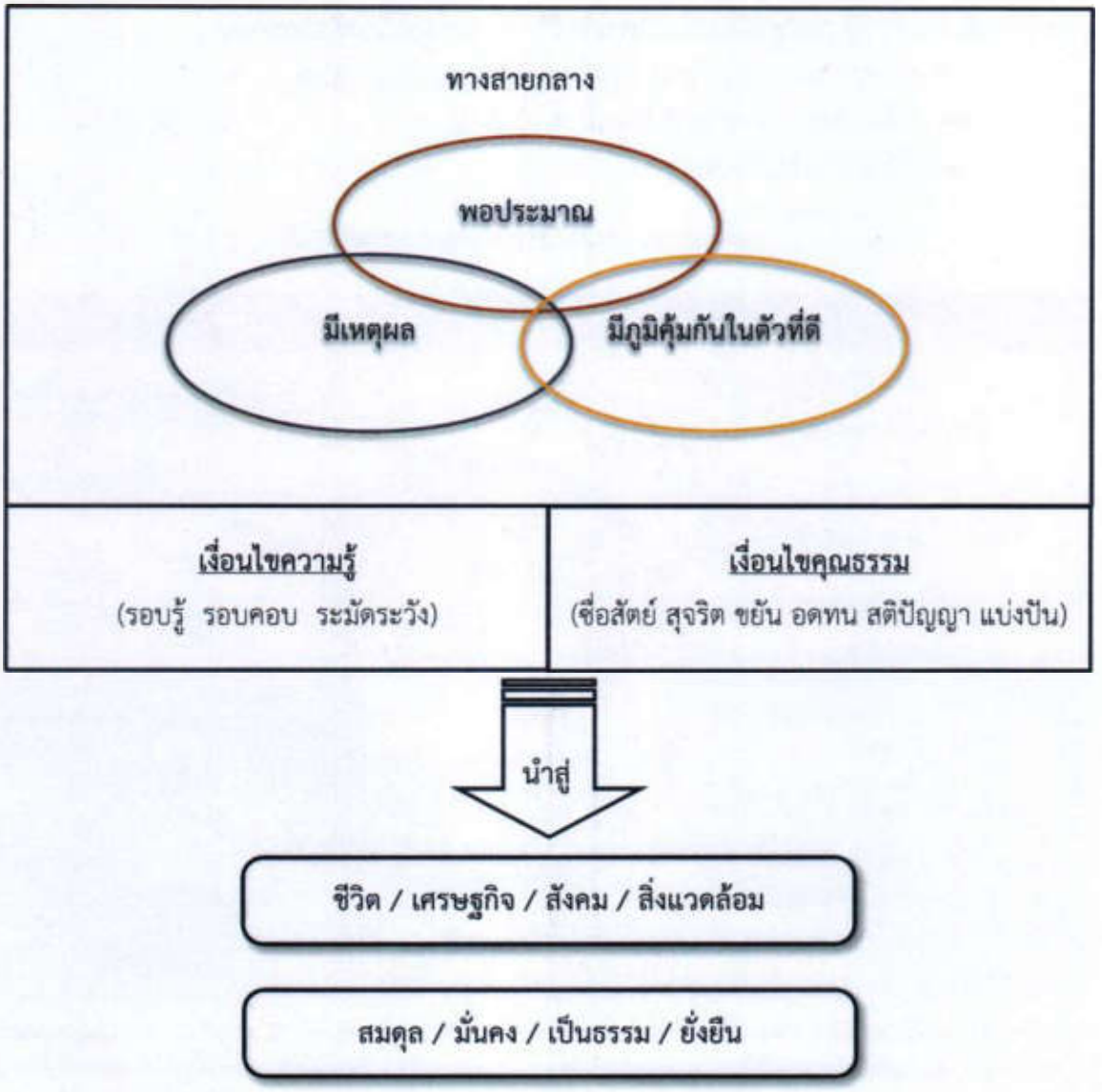

๓. เป้าหมายการพัฒนาที่ยั่งยืน (Sustainable Development Goals : SDGs)

มีทั้งหมด ๑๗ เป้าหมาย (Goals)



ซึ่งสามารถจำแนกออกได้เป็น ๕ กลุ่ม ประกอบด้วย :

People (มิติด้านสังคม) : ว่าด้วยเรื่องคุณภาพชีวิตของผู้คน (เป้าหมายที่ ๑ ถึง เป้าหมายที่ ๕)



เป้าหมายที่ ๑ : ขจัดความยากจนทุกรูปแบบในทุกพื้นที่

<u>เป้าประสงค์</u>

๑.๑ ภายในปี ๒๕๗๓ ขจัดความยากจนขั้นรุนแรงทั้งหมด ซึ่งในปัจจุบันวัดจากคนที่มีค่าใช้จ่ายดำรงชีพรายวันต่ำกว่า $๑.๒๕ ต่อวัน

๑.๒ ภายในปี ๒๕๗๓ ลดสัดส่วนชาย หญิงและเด็กในทุกช่วงวัย ที่อยู่ภายใต้ความยากจนในทุกมิติตามนิยามของแต่ละประเทศ ให้ลดลงอย่างน้อยครึ่งหนึ่ง

๑.๓ ดำเนินการให้เป็นผลตามระบบและมาตรการคุ้มครองทางสังคมที่เหมาะสมของแต่ละประเทศ และให้ครอบคลุมถึงกลุ่มที่ยากจนและเปราะบางภายปี ๒๕๗๓

๑.๔ ภายในปี ๒๕๗๓ สร้างหลักประกันว่าชายและหญิงทุกคน โดยเฉพาะที่ยากจนและเปราะบาง มีสิทธิเท่าเทียมกันในทรัพยากรทางเศรษฐกิจ รวมถึงการเข้าถึงบริการขั้นพื้นฐานการเป็นเจ้าของและควบคุมเหนือที่ดินและอสังหาในรูปแบบอื่น มรดกทรัพยากรธรรมชาติ เทคโนโลยีใหม่ที่เหมาะสม และบริการทางการเงิน ซึ่งรวมถึงระบบการเงินระดับฐานราก (microfinance)

๑.๕ ภายในปี ๒๕๗๓ สร้างภูมิต้านทาน และลดการเปิดรับและความเปราะบางต่อเหตุรุนแรงที่เกี่ยวข้องกับภูมิอากาศ และภัยพิบัติทางเศรษฐกิจ สังคมและสิ่งแวดล้อม ให้กับผู้ที่ยากจนและอยู่ในสถานการณ์เปราะบาง

๑.๖ สร้างหลักประกันว่าจะมีการระดมทรัพยากรอย่างมีนัยสำคัญจากแหล่งที่หลากหลาย รวมไปถึงการยกระดับความร่วมมือเพื่อการพัฒนา เพื่อที่จะจัดให้มีแนวทางที่เพียงพอและคาดเดาได้ แก่ประเทศกำลังพัฒนา โดยเฉพาะอย่างยิ่ง ประเทศพัฒนาน้อยที่สุด ในการดำเนินงานตามแผนงาน และนโยบายเพื่อยุติความยากจนในทุกมิติ

๑.๗ สร้างกรอบนโยบายที่เหมาะสมในระดับประเทศ ระดับภูมิภาค และระดับนานาชาติ บนฐานของยุทธศาสตร์การพัฒนาที่สนับสนุนความยากจน (pro-poor) และคำนึงถึงความละเอียดอ่อนเชิงเพศภาวะ (gender-sensitive) เพื่อจะสนับสนุนการเร่งการลงทุนเพื่อปฏิบัติการขจัดความยากจน



เป้าหมายที่ ๒ : ยุติความหิวโหย บรรลุความมั่นคงทางอาหารและยกระดับโภชนาการและส่งเสริมเกษตรกรรมที่ยั่งยืน

เป้าประสงค์

๒.๑ ยุติความหิวโหยและสร้างหลักประกันให้ทุกคนโดยเฉพาะคนที่ยากจนและอยู่ในภาวะเปราะบาง อันรวมถึงทารก ได้เข้าถึงอาหารที่ปลอดภัย มีโภชนาการ และเพียงพอตลอดทั้งปี ภายในปี ๒๕๗๓

๒.๒ ยุติภาวะทุพโภชนาการทุกรูปแบบและแก้ไขปัญหาความต้องการสารอาหารของหญิงวัยรุ่น หญิงตั้งครรภ์และให้นมบุตรและผู้สูงอายุ ภายในปี ๒๕๗๓ รวมถึงบรรลุเป้าหมายที่ตกลงร่วมกันระหว่างประเทศว่าด้วยภาวะแคระแกร็นและผอมแห้งในเด็กอายุต่ำกว่า ๕ ปี ภายในปี ๒๕๖๘

๒.๓ เพิ่มผลิตภาพทางการเกษตรและรายได้ของผู้ผลิตอาหารรายเล็ก โดยเฉพาะผู้หญิง คนพื้นเมือง เกษตรแบบครอบครัว คนเลี้ยงปศุสัตว์ ชาวประมง ให้เพิ่มขึ้นเป็น ๒ เท่า โดยรวมถึงการเข้าถึงที่ดินและทรัพยากรและปัจจัยนำเข้าในการผลิต ความรู้ บริการทางการเงิน ตลาด และโอกาสสำหรับการเพิ่มมูลค่าและการจ้างงานนอกฟาร์มอย่างปลอดภัยและเท่าเทียม ภายในปี ๒๕๗๓

๒.๔ สร้างหลักประกันระบบการผลิตที่ยั่งยืนและสามารถนำไปปรับใช้ในระบบการเกษตรที่สามารถเพิ่มผลผลิตและการผลิตได้ ที่ช่วยรักษาระบบนิเวศน์ ที่เพิ่มความเข้มแข็งในการรับมือกับการเปลี่ยนแปลงสภาพภูมิอากาศ สภาพอากาศที่รุนแรง ความแห้งแล้ง น้ำท่วม และภัยพิบัติอื่นๆ ที่จะทำให้เกิดการเปลี่ยนแปลงต่อคุณภาพพื้นที่และดิน ภายในปี ๒๕๗๓

๒.๕ คงความหลากหลายทางพันธุกรรมของเมล็ดพันธุ์พืชที่ใช้เพาะปลูก สัตว์ในไร่นาและที่เลี้ยงตามบ้านเรือน และชนิดพันธุ์ตามธรรมชาติที่เกี่ยวข้องกับพืชและสัตว์เหล่านั้น รวมถึงให้มีธนาคารเมล็ดพันธุ์และพืชที่มีการจัดการที่ดีและมีความหลากหลาย ทั้งในระดับประเทศ ระดับภูมิภาค และระดับนานาชาติ และสร้างหลักประกันว่าจะมีการเข้าถึงและแบ่งปันผลประโยชน์เกิดจากการใช้ทรัพยากรทางพันธุกรรม และองค์ความรู้ท้องถิ่นที่เกี่ยวข้องอย่างเป็นธรรมและเท่าเทียมตามที่ตกลงกันระหว่างประเทศ ภายในปี ๒๕๗๓

๒.๖ เพิ่มการลงทุนตลอดจนการยกระดับความร่วมมือระหว่างประเทศในเรื่องโครงสร้างพื้นฐานในชนบท การวิจัยเกษตรและการขยายการบริการ การพัฒนาเทคโนโลยี และการทำธนาคารยีนส์ของพืชและสัตว์ เพื่อยกระดับขีดความสามารถในการผลิตสินค้าเกษตรในประเทศกำลังพัฒนา โดยเฉพาะอย่างยิ่งในประเทศพัฒนาน้อยที่สุด

๒.๗ แก้ไขและป้องกันการกีดกันและการบิดเบือนทางการค้าในตลาดเกษตรโลก รวมถึงทางการขจัดการอุดหนุนสินค้าเกษตรเพื่อการส่งออกทุกรูปแบบ และมาตรการเพื่อการส่งออกทุกแบบที่ให้ผลในลักษณะเดียวกัน โดยให้เป็นไปตามอาณัติของรอบการพัฒนาโดฮา

๒.๘ เลือกใช้มาตรการที่สร้างหลักประกันได้ว่าตลาดโภคภัณฑ์อาหารและตลาดอนุพันธ์สามารถทำงานได้อย่างเหมาะสม และอำนวยความสะดวกในการเข้าถึงข้อมูลของตลาดและข้อมูลสำรองอาหารได้อย่างทันการณ์ เพื่อจำกัดความผันผวนของราคาอาหารที่รุนแรง



เป้าหมายที่ ๓ : สร้างหลักประกันว่าคนมีชีวิตที่มีสุขภาพดีและส่งเสริมความเป็นอยู่ที่ดีสำหรับทุกคนในทุกวัย

เป้าประสงค์

๓.๑ ลดอัตราการตายของมารดาทั่วโลกให้ต่ำกว่า ๗๐ ต่อการเกิดมีชีพ ๑ แสนคน ภายในปี ๒๕๗๓

๓.๒ ยุติการตายที่ป้องกันได้ของทารกแรกเกิดและเด็กอายุต่ำกว่า ๕ ปี โดยทุกประเทศมุ่งลดอัตราการตายในทารกลงให้ต่ำถึง ๑๒ คน ต่อ การเกิดมีชีพ ๑,๐๐๐ คน และลดอัตราการตายในเด็กอายุต่ำกว่า ๕ ปี ลงให้ต่ำถึง ๒๕ คน ต่อการเกิดมีชีพ ๑,๐๐๐ คน ภายในปี ๒๕๗๓

๓.๓ ยุติการแพร่กระจายของเอดส์ วัณโรค มาลาเรีย และโรคเขตร้อนที่ถูกละเลย และต่อสู้กับโรคตับอักเสบ โรคติดต่อทางน้ำและโรคติดต่ออื่น ๆ ภายในปี ๒๕๗๓

๓.๔ ลดการตายก่อนวัยอันควรจากโรคไม่ติดต่อให้ลดลงหนึ่งในสาม ผ่านทางการป้องกันและการรักษาโรค และสนับสนุนสุขภาพจิตและความเป็นอยู่ที่ดี ภายในปี ๒๕๗๓

๓.๕ เสริมสร้างการป้องกันและการรักษาการใช้สารในทางที่ผิด ซึ่งรวมถึงการใช้ยาเสพติดในทางที่ผิดและการใช้แอลกอฮอล์ในทางอันตราย

๓.๖ ลดจำนวนการตายและบาดเจ็บจากอุบัติเหตุทางถนนทั่วโลกลงครึ่งหนึ่ง ภายในปี ๒๕๖๓

๓.๗ สร้างหลักประกันว่ามีการเข้าถึงบริการข้อมูล การให้การศึกษาเกี่ยวกับอนามัยเจริญพันธุ์โดยถ้วนหน้า รวมถึงการวางแผนครอบครัว และการผสานอนามัยเจริญพันธุ์ในยุทธศาสตร์และแผนงานระดับชาติ ภายในปี ๒๕๗๓

๓.๘ บรรลุการมีหลักประกันสุขภาพถ้วนหน้า รวมถึงการป้องกันความเสี่ยงทางการเงิน การเข้าถึงการบริการสาธารณสุขจำเป็นที่มีคุณภาพ และเข้าถึงยาและวัคซีนจำเป็นที่ปลอดภัย มีประสิทธิภาพ มีคุณภาพและมีราคาที่สามารถซื้อหาได้

๓.๙ ลดจำนวนการตายและการเจ็บป่วยจากสารเคมีอันตรายและจากมลพิษและการปนเปื้อนทางอากาศ น้ำและดิน ให้ลดลงอย่างมาก ภายในปี ๒๕๗๓

๓.๑๐ เสริมการดำเนินงานของกรอบอนุสัญญาขององค์การอนามัยโลกว่าด้วยการควบคุมยาสูบในทุกประเทศตามความเหมาะสม

๓.๑๑ สนับสนุนการวิจัยและการพัฒนาวัคซีนและยาสำหรับโรคติดต่อและไม่ติดต่อที่ส่งผลกระทบโดยตรงต่อประเทศกำลังพัฒนา ให้มีการเข้าถึงยาและวัคซีนจำเป็นในราคาที่สามารถซื้อหาได้ ตามปฏิญญาโดฮาความตกลงว่าด้วยสิทธิในทรัพย์สินทางปัญญาที่เกี่ยวกับการค้าและการสาธารณสุข ซึ่งเน้นย้ำสิทธิสำหรับประเทศกำลังพัฒนาที่จะใช้บทบัญญัติในความตกลงว่าด้วยสิทธิในทรัพย์สินทางปัญญาที่เกี่ยวกับการค้าอย่างเต็มที่ในเรื่องการผ่อนปรนเพื่อจะปกป้องสุขภาพสาธารณะและโดยเฉพาะการเข้าถึงยาโดยถ้วนหน้า

๓.๑๒ เพิ่มการใช้เงินที่เกี่ยวกับสุขภาพและการสรรหา การพัฒนา การฝึกฝน และการเก็บรักษากำลังคนด้านสุขภาพในประเทศกำลังพัฒนา โดยเฉพาะอย่างยิ่งในประเทศพัฒนาน้อยที่สุดและรัฐกำลังพัฒนาที่เป็นเกาะขนาดเล็ก

๓.๑๓ เสริมขีดความสามารถสำหรับทุกประเทศ โดยเฉพาะอย่างยิ่งในประเทศกำลังพัฒนา ในเรื่องการแจ้งเตือนล่วงหน้า การลดความเสี่ยง และการบริหารจัดการความเสี่ยงด้านสุขภาพในระดับประเทศและระดับโลก



เป้าหมายที่ ๔ : สร้างหลักประกันว่าทุกคนมีการศึกษาที่มีคุณภาพอย่างครอบคลุมและเท่าเทียม และสนับสนุนโอกาสในการเรียนรู้ตลอดชีวิต

เป้าประสงค์

๔.๑ สร้างหลักประกันว่าเด็กชายและเด็กหญิงทุกคนสำเร็จการศึกษาระดับประถมศึกษาและมัธยมศึกษาที่มีคุณภาพ เท่าเทียม และไม่มีค่าใช้จ่าย นำไปสู่ผลลัพธ์ทางการเรียนที่มีประสิทธิผล ภายในปี ๒๕๗๓

๔.๒ สร้างหลักประกันว่าเด็กชายและเด็กหญิงทุกคนเข้าถึงการพัฒนา การดูแล และการจัดการศึกษาระดับก่อนประถมศึกษา สำหรับเด็กปฐมวัยที่มีคุณภาพ ภายในปี ๒๕๗๓ เพื่อให้เด็กเหล่านั้นมีความพร้อมสำหรับการศึกษาระดับประถมศึกษา

๔.๓ ให้ชายและหญิงทุกคนเข้าถึงการศึกษาวิชาเทคนิค อาชีวศึกษา อุดมศึกษา รวมถึงมหาวิทยาลัยที่มีราคาที่สามารถจ่ายได้และมีคุณภาพ ภายในปี ๒๕๗๓

๔.๔ เพิ่มจำนวนเยาวชนและผู้ใหญ่ที่มีทักษะที่จำเป็น รวมถึงทักษะทางเทคนิคและอาชีพสำหรับการจ้างงาน การมีงานที่ดี และการเป็นผู้ประกอบการ ภายในปี ๒๕๗๓

๔.๕ ขจัดความเหลื่อมล้ำทางเพศในการศึกษา และสร้างหลักประกันว่ากลุ่มที่เปราะบางซึ่งรวมถึงผู้พิการ ชนพื้นเมือง และเด็ก เข้าถึงการศึกษาและการฝึกอาชีพทุกระดับอย่างเท่าเทียม ภายในปี ๒๕๗๓

๔.๖ สร้างหลักประกันว่าเยาวชนทุกคนและผู้ใหญ่ในสัดส่วนสูง ทั้งชายและหญิง สามารถอ่านออกเขียนได้และคำนวณได้ ภายในปี ๒๕๗๓

๔.๗ สร้างหลักประกันว่าผู้เรียนทุกคนได้รับความรู้และทักษะที่จำเป็นสำหรับส่งเสริมการพัฒนาอย่างยั่งยืน รวมไปถึงการศึกษาสำหรับการพัฒนาอย่างยั่งยืนและการมีวิถีชีวิตที่ยั่งยืน สิทธิมนุษยชน ความเสมอภาคระหว่างเพศ การส่งเสริมวัฒนธรรมแห่งความสงบสุขและไม่ใช้ความรุนแรง การเป็นพลเมืองของโลก และความนิยมในความหลากหลายทางวัฒนธรรมและในส่วนร่วมของวัฒนธรรมต่อการพัฒนาที่ยั่งยืน ภายในปี ๒๕๗๓

๔.๘ สร้างและยกระดับอุปกรณ์และเครื่องมือทางการศึกษาที่อ่อนไหวต่อเด็ก ผู้พิการ และเพศภาวะ และให้มีสภาพแวดล้อมทางการเรียนรู้ที่ปลอดภัย ปราศจากความรุนแรง ครอบคลุมและมีประสิทธิผลสำหรับทุกคน

๔.๙ ขยายจำนวนทุนการศึกษาในทั่วโลกที่ให้สำหรับประเทศกำลังพัฒนาโดยเฉพาะประเทศพัฒนาน้อยที่สุด รัฐกำลังพัฒนาที่เป็นเกาะขนาดเล็ก และประเทศในแอฟริกา ในการสมัครเข้าศึกษาต่อในระดับอุดมศึกษา รวมถึงการฝึกอาชีพและโปรแกรมด้านเทคโนโลยีสารสนเทศและการสื่อสาร ด้านเทคนิค วิศวกรรม และวิทยาศาสตร์ในประเทศพัฒนาแล้วและประเทศกำลังพัฒนาอื่น ๆ ภายในปี ๒๕๖๓

๔.๑๐ เพิ่มจำนวนครูที่มีคุณภาพ รวมถึงการดำเนินการผ่านทางความร่วมมือระหว่างประเทศในการฝึกอบรมครูในประเทศกำลังพัฒนา เฉพาะอย่างยิ่งในประเทศพัฒนาน้อยที่สุด และรัฐกำลังพัฒนาที่เป็นเกาะขนาดเล็ก ภายในปี ๒๕๗๓



เป้าหมายที่ ๕ : บรรลุความเท่าเทียมระหว่างเพศ และเสริมอำนาจให้แก่สตรีและเด็กหญิง

เป้าประสงค์

๕.๑ ยุติการเลือกปฏิบัติทุกรูปแบบที่มีต่อผู้หญิงและเด็กหญิงในทุกที่

๕.๒ ขจัดความรุนแรงทุกรูปแบบที่มีต่อผู้หญิงและเด็กหญิงทั้งในที่สาธารณะและที่รโหฐาน รวมถึงการค้ามนุษย์ การกระทำทางเพศ และการแสวงประโยชน์ในรูปแบบอื่น

๕.๓ ขจัดแนวปฏิบัติที่เป็นภัยทุกรูปแบบ อาทิ การแต่งงานในเด็กก่อนวัยอันควรโดยการบังคับ และการทำลายอวัยวะเพศหญิง

๕.๔ ยอมรับและให้คุณค่าต่อการดูแลและการทำงานบ้านแบบไม่ได้รับค่าจ้าง โดยจัดเตรียมบริการสาธารณะ โครงสร้างพื้นฐานและนโยบายการคุ้มครองทางสังคมให้ และสนับสนุนความรับผิดชอบร่วมกันภายในครัวเรือนและครอบครัว ตามความเหมาะสมของแต่ละประเทศ

๕.๕ สร้างหลักประกันว่าผู้หญิงจะมีส่วนร่วมอย่างเต็มที่และมีประสิทธิผลและมีโอกาสที่เท่าเทียมในการเป็นผู้นำในทุกระดับของการตัดสินใจในทางการเมือง เศรษฐกิจ และภาคสาธารณะ

๕.๖ สร้างหลักประกันว่าจะมีการเข้าถึงสุขภาพทางเพศและอนามัยเจริญพันธุ์และสิทธิการเจริญพันธุ์โดยถ้วนหน้า ตามที่ตกลงในแผนปฏิบัติการของการประชุมนานาชาติว่าด้วยประชากรและการพัฒนา และแผนปฏิบัติการปักกิ่งและเอกสารผลลัพธ์ของการประชุมทบทวนเหล่านั้น

๕.๗ ดำเนินการปฏิรูปเพื่อให้ผู้หญิงมีสิทธิที่เท่าเทียมในทรัพยากรทางเศรษฐกิจ รวมทั้ง การเข้าเป็นเจ้าของที่ดิน การควบคุมที่ดินและทรัพย์สินในรูปแบบอื่น การบริการทางการเงิน การรับมรดก และทรัพยากรธรรมชาติ ตามกฎหมายของประเทศ

๕.๘ เพิ่มพูนการใช้เทคโนโลยี โดยเฉพาะเทคโนโลยีสารสนเทศและการสื่อสารเพื่อส่งเสริมการให้อำนาจแก่ผู้หญิง

๕.๙ เลือกใช้และเสริมความเข้มแข็งแก่นโยบายที่ดีและกฎระเบียบที่บังคับใช้ได้ เพื่อส่งเสริมความเสมอภาคระหว่างเพศและการให้อำนาจแก่ผู้หญิงและเด็กหญิงทุกคนในทุกระดับ

Prosperity (มิติด้านเศรษฐกิจ) : ว่าด้วยเรื่องความเจริญทางเศรษฐกิจอย่างยั่งยืนและครอบคลุม (เป้าหมายที่ ๗ ถึง เป้าหมายที่ ๑๑)



เป้าหมายที่ ๗ : สร้างหลักประกันให้ทุกคนสามารถเข้าถึงพลังงานสมัยใหม่ที่ยั่งยืนในราคาที่ย่อมเยา

เป้าประสงค์

๗.๑ สร้างหลักประกันว่ามีการเข้าถึงการบริการพลังงานสมัยใหม่ในราคาที่สามารถซื้อหาได้ และเชื่อถือได้ ภายในปี ๒๕๗๓

๗.๒ เพิ่มสัดส่วนของพลังงานทดแทนในการผสมผสานการใช้พลังงานของโลก ภายในปี ๒๕๗๓

๗.๓ เพิ่มอัตราการปรับปรุงประสิทธิภาพการใช้พลังงานของโลกให้เพิ่มขึ้น ๒ เท่า ภายในปี ๒๕๗๓

๗.๔ ยกระดับความร่วมมือระหว่างประเทศในการอำนวยความสะดวกในการเข้าถึงการวิจัย และเทคโนโลยีพลังงานที่สะอาด โดยรวมถึงพลังงานทดแทน ประสิทธิภาพการใช้พลังงาน และเทคโนโลยีเชื้อเพลิงฟอสซิลขั้นสูงและสะอาด และสนับสนุนการลงทุนในโครงสร้างพื้นฐานด้านพลังงานและเทคโนโลยีพลังงานที่สะอาด ภายในปี ๒๕๗๓

๗.๕ ขยายโครงสร้างพื้นฐานและพัฒนาเทคโนโลยีสำหรับการจัดส่งบริการพลังงานที่เป็นสมัยใหม่และยั่งยืนให้โดยถ้วนหน้าในประเทศกำลังพัฒนา เฉพาะอย่างยิ่งในประเทศพัฒนาน้อยที่สุด และรัฐกำลังพัฒนาที่เป็นเกาะขนาดเล็ก ภายในปี ๒๕๗๓



เป้าหมายที่ ๘ : ส่งเสริมการเติบโตทางเศรษฐกิจที่ต่อเนื่อง ครอบคลุม และยั่งยืน การจ้างงานเต็มที่มีผลิตภาพ และการมีงานที่เหมาะสมสำหรับทุกคน

เป้าประสงค์

๘.๑ ทำให้การเติบโตทางเศรษฐกิจต่อหัวประชากรมีความยั่งยืนตามบริบทของประเทศ โดยเฉพาะอย่างยิ่งให้ผลิตภัณฑ์มวลรวมในประเทศของประเทศพัฒนาน้อยที่สุด มีการขยายตัวอย่างน้อยร้อยละ ๗ ต่อปี

๘.๒ บรรลุการมีผลิตภาพทางเศรษฐกิจในระดับที่สูงขึ้นผ่านการทำให้หลากหลาย การยกระดับเทคโนโลยีและนวัตกรรม รวมถึงการมุ่งเน้นในภาคส่วนที่มีมูลค่าเพิ่มสูงและใช้แรงงานเข้มข้น

๘.๓ ส่งเสริมนโยบายที่มุ่งเน้นการพัฒนาที่สนับสนุนกิจกรรมที่มีผลิตภาพ การสร้างงานที่สมควร ความเป็นผู้ประกอบการ ความสร้างสรรค์และนวัตกรรม และส่งเสริมการเกิดและการเติบโตของวิสาหกิจรายย่อย ขนาดเล็ก และขนาดกลาง ซึ่งรวมถึงผ่านทางการเข้าถึงบริการทางการเงิน

๘.๔ ปรับปรุงประสิทธิภาพการใช้ทรัพยากรของโลกในการบริโภคและการผลิตอย่างต่อเนื่อง และพยายามที่จะไม่เชื่อมโยงระหว่างการเติบโตทางเศรษฐกิจและความเสื่อมโทรมของสิ่งแวดล้อม ซึ่งเป็นไปตามกรอบการดำเนินงาน ๑๐ ปี ว่าด้วยการผลิตและการบริโภคที่ยั่งยืนโดยมีประเทศที่พัฒนาแล้วเป็นผู้นำในการดำเนินการไปจนถึงปี ๒๕๗๓

๘.๕ บรรลุการจ้างงานเต็มที่และมีผลิตภาพ และการมีงานที่สมควรสำหรับหญิงและชายทุกคน รวมถึงเยาวชนและผู้มีภาวะทุพพลภาพ และให้มีการจ่ายที่เท่าเทียมสำหรับงานที่มีคุณค่าเท่าเทียมกัน

๘.๖ ลดสัดส่วนของเยาวชนที่ไม่มีงานทำ ที่ไม่มีการศึกษา และที่ไม่ได้รับการฝึกอบรม ภายในปี ๒๕๖๓

๘.๗ ดำเนินมาตรการโดยทันทีและมีประสิทธิภาพเพื่อขจัดแรงงานบังคับ ยุติความเป็นทาสสมัยใหม่และการค้ามนุษย์ และยับยั้งและกำจัดการใช้แรงงานเด็กในรูปแบบที่เลวร้ายที่สุด ซึ่งรวมถึงการเกณฑ์และการใช้ทหารเด็ก และยุติการใช้แรงงานเด็กในทุกรูปแบบในปี ๒๕๖๘

๘.๘ ปกป้องสิทธิแรงงานและส่งเสริมสภาพแวดล้อมในการทำงานที่ปลอดภัยและมั่นคงสำหรับผู้ทำงานทุกคน รวมถึงผู้ทำงานต่างด้าว โดยเฉพาะหญิงต่างด้าว และผู้ที่ทำงานเสี่ยงอันตราย

๘.๙ ออกแบบและใช้นโยบายที่ส่งเสริมการท่องเที่ยวที่ยั่งยืนที่จะสร้างงาน และส่งเสริมวัฒนธรรมและผลิตภัณฑ์ท้องถิ่น ภายในปี ๒๕๗๓

๘.๑๐ เสริมความแข็งแกร่งของสถาบันทางการเงินภายในประเทศเพื่อส่งเสริมและขยายการเข้าถึงการธนาคาร การประกัน และบริการทางการเงินแก่ทุกคน

๘.๑๑ เพิ่มเติมความช่วยเหลือเพื่อการค้า (Aid for Trade) สำหรับประเทศกำลังพัฒนาโดยเฉพาะอย่างยิ่งในประเทศพัฒนาน้อยที่สุด รวมถึงผ่านช่องทางของกรอบการทำงานแบบบูรณาการสำหรับความช่วยเหลือทางวิชาการที่เกี่ยวข้องกับการค้าแก่ประเทศพัฒนาน้อยที่สุด

๘.๑๒ พัฒนาและทำให้เกิดการดำเนินงานของยุทธศาสตร์โลกสำหรับการจ้างงานในเยาวชนและดำเนินงานตามข้อตกลงเรื่องงานของโลกขององค์การแรงงานระหว่างประเทศ ภายในปี ๒๕๖๓



เป้าหมายที่ ๙ : สร้างโครงสร้างพื้นฐานที่มีความทนทาน ส่งเสริมการพัฒนาอุตสาหกรรมที่ครอบคลุมและยั่งยืน และส่งเสริมนวัตกรรม

เป้าประสงค์

๙.๑ พัฒนาโครงสร้างพื้นฐานที่มีคุณภาพ เชื่อถือได้ ยั่งยืนและมีความทนทาน ซึ่งรวมถึงโครงสร้างพื้นฐานของภูมิภาคและที่ข้ามเขตแดน เพื่อสนับสนุนการพัฒนาทางเศรษฐกิจและความเป็นอยู่ที่ดีของมนุษย์ โดยมุ่งเป้าที่การเข้าถึงได้ในราคาที่สามารถจ่ายได้และเท่าเทียมสำหรับทุกคน

๙.๒ ส่งเสริมการพัฒนาอุตสาหกรรมที่ครอบคลุมและยั่งยืน และภายในปี ๒๕๗๓ ให้เพิ่มส่วนแบ่งของอุตสาหกรรมในการจ้างงานและผลิตภัณฑ์มวลรวมของประเทศ โดยให้เป็นไปตามสภาวะแวดล้อมของประเทศ และให้เพิ่มส่วนแบ่งขึ้นเป็น ๒ เท่า ในประเทศพัฒนาน้อยที่สุด

๙.๓ เพิ่มการเข้าถึงบริการทางการเงินโดยรวมถึงเครดิตในราคาที่สามารถจ่ายได้ให้แก่อุตสาหกรรมและวิสาหกิจขนาดเล็ก โดยเฉพาะในประเทศกำลังพัฒนา และให้เพิ่มการผนวกกลุ่มเหล่านี้เข้าสู่ห่วงโซ่มูลค่าและตลาด

๙.๔ ยกระดับโครงสร้างพื้นฐานและปรับปรุงอุตสาหกรรมเพื่อให้เกิดความยั่งยืน โดยเพิ่มประสิทธิภาพการใช้ทรัพยากรและการใช้เทคโนโลยีและกระบวนการทางอุตสาหกรรมที่สะอาดและเป็นมิตรต่อสิ่งแวดล้อมมากขึ้น โดยทุกประเทศดำเนินการตามขีดความสามารถของแต่ละประเทศ ภายในปี ๒๕๗๓

๙.๕ เพิ่มพูนการวิจัยทางวิทยาศาสตร์ ยกระดับขีดความสามารถทางเทคโนโลยีของภาคอุตสาหกรรมในทุกประเทศ โดยเฉพาะในประเทศกำลังพัฒนา และให้ภายในปี ๒๕๗๓ มีการส่งเสริมนวัตกรรมและให้เพิ่มจำนวนผู้ทำงานวิจัยและพัฒนา ต่อประชากร ๑ ล้านคน และการใช้จ่ายในภาคสาธารณะและเอกชนในการวิจัยและพัฒนาให้เพิ่มมากขึ้น

๙.๖ อำนวยความสะดวกการพัฒนาโครงสร้างพื้นฐานที่ยั่งยืนและทนทานในประเทศกำลังพัฒนาผ่านทางการยกระดับการสนับสนุนทางการเงิน เทคโนโลยี และด้านวิชาการให้แก่ประเทศในแอฟริกา ประเทศพัฒนาน้อยที่สุด ประเทศกำลังพัฒนาที่ไม่มีทางออกสู่ทะเล และรัฐกำลังพัฒนาที่เป็นหมู่เกาะขนาดเล็ก

๙.๗ สนับสนุนการพัฒนาเทคโนโลยี การวิจัย และนวัตกรรมภายในประเทศกำลังพัฒนา รวมถึงการให้มีสภาพแวดล้อมทางนโยบายที่นำไปสู่ความหลากหลายของอุตสาหกรรมและการเพิ่มมูลค่าของสินค้าโภคภัณฑ์

๙.๘ การเพิ่มการเข้าถึงเทคโนโลยีด้านข้อมูลและการสื่อสาร และพยายามที่จะจัดให้มีการเข้าถึงอินเตอร์เน็ตโดยถ้วนหน้า และในราคาที่สามารถจ่ายได้ สำหรับประเทศพัฒนาน้อยที่สุด ภายในปี ๒๕๖๓



เป้าหมายที่ ๑๐ : ลดความไม่เสมอภาคภายในประเทศและระหว่างประเทศ

เป้าประสงค์

๑๐.๑ ให้บรรลุอย่างต่อเนื่องและคงการเติบโตของรายได้ในกลุ่มประชากรร้อยละ ๔๐ ที่ยากจนที่สุดในอัตราที่สูงกว่าค่าเฉลี่ยของประเทศ ภายในปี ๒๕๗๓

๑๐.๒ ให้อำนาจและส่งเสริมความครอบคลุมด้านสังคม เศรษฐกิจและการเมืองสำหรับทุกคน โดยไม่คำนึงถึงอายุ เพศ ความบกพร่องทางร่างกาย เชื้อชาติ ชาติพันธุ์ แหล่งกำเนิด ศาสนา หรือสถานะทางเศรษฐกิจหรืออื่นๆ ภายในปี ๒๕๗๓

๑๐.๓ สร้างหลักประกันว่าจะมีโอกาสที่เท่าเทียมและลดความไม่เสมอภาคของผลลัพธ์ รวมถึงโดยการขจัดกฎหมาย นโยบาย และแนวทางปฏิบัติที่เลือกปฏิบัติ และส่งเสริมการออกกฎหมาย นโยบาย และการกระทำที่เหมาะสมในเรื่องนี้

๑๐.๔ เลือกใช้นโยบาย โดยเฉพาะนโยบายการคลัง ค่าจ้าง และการคุ้มครองทางสังคม และให้บรรลุความเสมอภาคยิ่งขึ้นอย่างต่อเนื่อง

๑๐.๕ พัฒนากฎระเบียบและการติดตามตรวจสอบตลาดการเงินและสถาบันการเงินของโลก และเสริมความแข็งแกร่งในการดำเนินการกฎระเบียบดังกล่าว

๑๐.๖ สร้างหลักประกันว่าจะมีตัวแทนและเสียงสำหรับประเทศกำลังพัฒนาในการตัดสินใจของสถาบันทางเศรษฐกิจและการเงินระหว่างประเทศเพิ่มมากขึ้น เพื่อให้สถาบันมีประสิทธิผล เชื่อถือได้ มีความรับผิดชอบและชอบธรรมมากขึ้น

๑๐.๗ อำนวยความสะดวกในการอพยพและเคลื่อนย้ายคนให้เป็นไปด้วยความสงบ ปลอดภัยเป็นไปตามระเบียบ และมีความรับผิดชอบ รวมถึงผ่านทางการดำเนินงานตามนโยบายด้านการอพยพที่มีการวางแผนและการจัดการที่ดี

๑๐.๘ ดำเนินการตามหลักการปฏิบัติที่เป็นพิเศษและแตกต่างสำหรับประเทศกำลังพัฒนา เฉพาะอย่างยิ่งประเทศพัฒนาน้อยที่สุด โดยเป็นไปตามความตกลงองค์การการค้าโลก

๑๐.๙ สนับสนุนการให้ความช่วยเหลือเพื่อการพัฒนาอย่างเป็นทางการและการไหลของเงินซึ่งรวมถึงการลงทุนโดยตรงจากต่างประเทศ ไปยังรัฐที่มีความจำเป็นมากที่สุด โดยเฉพาะอย่างยิ่ง ประเทศกำลังพัฒนาน้อยที่สุด ประเทศในแอฟริกา รัฐกำลังพัฒนาที่เป็นเกาะขนาดเล็ก และประเทศกำลังพัฒนาที่ไม่มีทางออกสู่ทะเล โดยให้เป็นไปตามแผนและแผนงานของประเทศเหล่านั้น

๑๐.๑๐ ลดค่าใช้จ่ายในการทำธุรกรรมของการส่งเงินกลับประเทศของผู้อพยพ (migrant remittance) ให้ต่ำกว่าร้อยละ ๓ และขจัดการชำระเงินระหว่างประเทศ (remittance corridors) ที่มีค่าใช้จ่ายสูงกว่าร้อยละ ๕ ภายในปี ๒๕๗๓



เป้าหมายที่ ๑๑ : ทำให้เมืองและการตั้งถิ่นฐานของมนุษย์มีความครอบคลุม ปลอดภัย มีภูมิต้านทานและยั่งยืน

เป้าประสงค์

๑๑.๑ สร้างหลักประกันว่าจะมีการเข้าถึงที่อยู่อาศัยและการบริการพื้นฐานที่พอเพียงปลอดภัย และในราคาที่สามารถจ่ายได้ และยกระดับชุมชนแออัด ภายในปี ๒๕๗๓

๑๑.๒ จัดให้มีการเข้าถึงระบบคมนาคมขนส่งที่ยั่งยืน เข้าถึงได้ ปลอดภัย ในราคาที่สามารถจ่ายได้ สำหรับทุกคน พัฒนาความปลอดภัยทางถนน โดยการขยายการขนส่งสาธารณะ และคำนึงเป็นพิเศษถึงกลุ่มคนที่อยู่ในสถานการณ์ที่เปราะบาง ผู้หญิง เด็ก ผู้มีความบกพร่องทางร่างกาย และผู้สูงอายุ ภายในปี ๒๕๗๓

๑๑.๓ ยกระดับการพัฒนาเมืองและขีดความสามารถให้ครอบคลุมและยั่งยืน เพื่อการวางแผน และการบริหารจัดการการตั้งถิ่นฐานของมนุษย์อย่างมีส่วนร่วม บูรณาการและยั่งยืนในทุกประเทศ ภายในปี ๒๕๗๓

๑๑.๔ เสริมความพยายามที่จะปกป้องและคุ้มครองมรดกทางวัฒนธรรมและทางธรรมชาติของโลก

๑๑.๕ ลดจำนวนการตายและจำนวนคนที่ได้รับผลกระทบและลดการสูญเสียโดยตรงทางเศรษฐกิจที่เกี่ยวกับผลิตภัณฑ์มวลรวมภายในประเทศของโลกที่เกิดจากภัยพิบัติ ซึ่งรวมถึงภัยพิบัติที่เกี่ยวกับน้ำ โดยมุ่งเป้าปกป้องคนจนและคนที่อยู่ในสถานการณ์ที่เปราะบาง ภายในปี ๒๕๗๓

๑๑.๖ ลดผลกระทบทางลบต่อสิ่งแวดล้อมต่อหัวประชากรในเขตเมือง รวมถึงการให้ความสนใจเป็นพิเศษต่อคุณภาพอากาศ และการจัดการของเสียของเทศบาล และการจัดการของเสียอื่นๆ ภายในปี ๒๕๗๓

๑๑.๗ จัดให้มีการเข้าถึงพื้นที่สาธารณะสีเขียว ที่ปลอดภัยครอบคลุมและเข้าถึงได้ โดยถ้วนหน้า โดยเฉพาะผู้หญิง เด็ก คนชรา และผู้มีความบกพร่องทางร่างกาย ภายในปี ๒๕๗๓

๑๑.๘ สนับสุนนการเชื่อมโยงทางเศรษฐกิจ สังคม และสิ่งแวดล้อมในทางบวนระหว่างพื้นที่เมือง รอบเมือง และชนบท โดยการเสริมความแข็งแกร่งของการวางแผนการพัฒนาในระดับชาติและระดับภูมิภาค

๑๑.๙ ภายในปี ๒๕๖๓ เพิ่มจำนวนเมืองและกระบวนการตั้งถิ่นฐานของมนุษย์ที่เลือกใช้และดำเนินการตามนโยบายและแผนที่บูรณาการ เพื่อนำไปสู่ความครอบคลุม ความมีประสิทธิภาพการใช้ทรัพยากร การลดผลกระทบและปรับตัวต่อการเปลี่ยนแปลงสภาพภูมิอากาศ มีภูมิต้านทานต่อภัยพิบัติและให้พัฒนา และดำเนินการตามการบริหารความเสี่ยงจากภัยพิบัติแบบองค์รวมในทุกระดับ ให้เป็นไปตามกรอบการ ดำเนินงานเซนไดเพื่อการลดความเสี่ยงจากภัยพิบัติ พ.ศ.๒๕๕๘-๒๕๗๓

๑๑.๑๐ สนับสนุนประเทศพัฒนาน้อยที่สุด รวมถึงผ่านทางความช่วยเหลือทางการเงินและวิชาการ ในการสร้างอาคารที่ยั่งยืนและทนทานโดยใช้วัสดุท้องถิ่น

Planet (มิติด้านสิ่งแวดล้อม) : ว่าด้วยเรื่องทรัพยากรธรรมชาติและสิ่งแวดล้อม (เป้าหมายที่ ๖ ,เป้าหมายที่ ๑๒ ถึง เป้าหมายที่ ๑๕)



เป้าหมายที่ ๖ : สร้างหลักประกันว่าจะมีการจัดให้มีน้ำและสุขอนามัยสำหรับทุกคน และมีการบริหารจัดการที่ยั่งยืนคน

เป้าประสงค์

๖.๑ บรรลุเป้าหมายการให้ทุกคนเข้าถึงน้ำดื่มที่ปลอดภัยและมีราคาที่สามารถซื้อหาได้ ภายในปี ๒๕๗๓

๖.๒ บรรลุเป้าหมายการให้ทุกคนเข้าถึงสุขอนามัยที่พอเพียงและเป็นธรรม และยุติการขับถ่ายในที่โล่ง โดยให้ความสนใจเป็นพิเศษต่อความต้องการของผู้หญิง เด็กหญิง และกลุ่มที่อยู่ใต้สถานการณ์ที่เปราะบาง ภายในปี ๒๕๗๓

๖.๓ ปรับปรุงคุณภาพน้ำ โดยการลดมลพิษ ขจัดการทิ้งขยะและลดการปล่อยสารเคมีอันตรายและวัตถุอันตราย ลดสัดส่วนน้ำเสียที่ไม่ผ่านกระบวนการลงครึ่งหนึ่ง และเพิ่มการนำกลับมาใช้ใหม่และการใช้ซ้ำที่ปลอดภัยอย่างยั่งยืนทั่วโลก ภายในปี ๒๕๗๓

๖.๔ เพิ่มประสิทธิภาพการใช้น้ำในทุกภาคส่วนและสร้างหลักประกันว่าจะมีการใช้น้ำและจัดหาน้ำที่ยั่งยืน เพื่อแก้ไขปัญหาการขาดแคลนน้ำ และลดจำนวนประชาชนที่ประสบความทุกข์จากการขาดแคลนน้ำ ภายในปี ๒๕๗๓

๖.๕ ดำเนินการบริหารจัดการทรัพยากรน้ำแบบองค์รวมในทุกระดับ รวมถึงผ่านทางความร่วมมือระหว่างเขตแดนตามความเหมาะสม ภายในปี ๒๕๗๓

๖.๖ ปกป้องและฟื้นฟูระบบนิเวศที่เกี่ยวข้องกับแหล่งน้ำ รวมถึงภูเขา ป่าไม้ พื้นที่ชุ่มน้ำ แม่น้ำ ชั้นหินอุ้มน้ำ และทะเลสาบ ภายในปี ๒๕๖๓

๖.๗ ขยายความร่วมมือระหว่างประเทศและการสนับสนุนการเสริมสร้างขีดความสามารถให้แก่ประเทศกำลังพัฒนาในกิจกรรมและแผนงานที่เกี่ยวข้องกับน้ำและสุขอนามัยซึ่งรวมถึงด้านการเก็บน้ำ การขจัดเกลือ การใช้น้ำอย่างมีประสิทธิภาพ การจัดการน้ำเสีย เทคโนโลยีการนำน้ำกลับมาใช้ใหม่

๖.๘ สนับสนุนและเพิ่มความเข้มแข็งในการมีส่วนร่วมของชุมชนท้องถิ่นในการพัฒนาการจัดการน้ำและสุขอนามัย



เป้าหมายที่ ๑๒ : สร้างหลักประกันให้มีรูปแบบการผลิตและการบริโภคที่ยั่งยืน

เป้าประสงค์

๑๒.๑ ดำเนินการให้เป็นผลตามกรอบการดำเนินงานระยะ ๑๐ ปี ว่าด้วยการผลิตและการบริโภคที่ยั่งยืน ทุกประเทศนำไปปฏิบัติโดยประเทศที่พัฒนาแล้วเป็นผู้นำ โดยคำนึงถึงการพัฒนาและขีดความสามารถของประเทศกำลังพัฒนา

๑๒.๒ บรรลุการจัดการที่ยั่งยืนและการใช้ทรัพยากรทางธรรมชาติอย่างมีประสิทธิภาพ ภายในปี ๒๕๗๓

๑๒.๓ ลดขยะเศษอาหารของโลกลงครึ่งหนึ่งในระดับค้าปลีกและผู้บริโภค และลดการสูญเสียอาหารจากกระบวนการผลิตและห่วงโซ่อุปทาน รวมถึงการสูญเสียหลังการเก็บเกี่ยว ภายในปี ๒๕๗๓

๑๒.๔ บรรลุเรื่องการจัดการสารเคมีและของเสียทุกชนิดตลอดวงจรชีวิตของสิ่งเหล่านั้นด้วยวิธีที่เป็นมิตรต่อสิ่งแวดล้อม ตามกรอบความร่วมมือระหว่างประเทศที่ตกลงกันแล้ว และลดการปลดปล่อยสิ่งเหล่านั้นออกสู่อากาศ น้ำ และดินอย่างมีนัยสำคัญ เพื่อจะลดผลกระทบทางลบต่อสุขภาพของมนุษย์และสิ่งแวดล้อมให้มากที่สุด ภายในปี ๒๕๖๓

๑๒.๕ ลดการเกิดของเสียโดยให้มีการป้องกัน การลดปริมาณ การใช้ซ้ำ และการนำกลับมาใช้ใหม่ ภายในปี ๒๕๗๓

๑๒.๖ สนับสนุนให้บริษัท โดยเฉพาะบริษัทข้ามชาติและบริษัทขนาดใหญ่ รับแนวปฏิบัติที่ยั่งยืนไปใช้ และผนวกข้อมูลด้านความยั่งยืนลงในวงจรการรายงานของบริษัทเหล่านั้น

๑๒.๗ ส่งเสริมแนวปฏิบัติด้านการจัดซื้อจัดจ้างของภาครัฐที่ยั่งยืน ตามนโยบายและการให้ลำดับความสำคัญของประเทศ

๑๒.๘ สร้างหลักประกันว่าประชาชนในทุกแห่งมีข้อมูลที่เกี่ยวข้องและความตระหนักถึงการพัฒนาที่ยั่งยืนและวิถีชีวิตที่สอดคล้องกับธรรมชาติ ภายในปี ๒๕๗๓

๑๒.๙ สนับสนุนประเทศกำลังพัฒนาในการเสริมความแข็งแกร่งของขีดความสามารถด้านวิทยาศาสตร์และเทคโนโลยีที่จะขับเคลื่อนไปสู่รูปแบบการผลิตและการบริโภคที่ยั่งยืนยิ่งขึ้น

๑๒.๑๐ พัฒนาและดำเนินการใช้เครื่องมือเพื่อจะติดตามตรวจสอบผลกระทบของการพัฒนาที่ยั่งยืนสำหรับการท่องเที่ยวที่ยั่งยืนที่สร้างงานและส่งเสริมวัฒนธรรมและผลิตภัณฑ์ท้องถิ่น

๑๒.๑๑ ทำให้การอุดหนุนเชื้อเพลิงฟอสซิลที่ไร้ประสิทธิภาพและนำไปสู่การบริโภคที่สิ้นเปลืองมีความสมเหตุสมผล โดยกำจัดการบิดเบือนทางการตลาดโดยให้สอดคล้องสภาวะแวดล้อมของประเทศ รวมถึงการปรับโครงสร้างภาษีและเลิกการอุดหนุนที่เป็นภัยเหล่านั้นในที่ที่ยังมีการใช้อยู่ เพื่อให้สะท้อนผลกระทบต่อสิ่งแวดล้อม โดยคำนึงอย่างเต็มที่ถึงความจำเป็นและเงื่อนไขที่เจาะจงของประเทศกำลังพัฒนาและลดผลกระทบทางลบที่อาจเกิดขึ้นที่จะมีต่อการพัฒนาของประเทศเหล่านั้นในลักษณะที่เป็นการคุ้มครองคนจนและชุมชนที่ได้รับผลกระทบ



เป้าหมายที่ ๑๓ : ปฏิบัติการอย่างเร่งด่วนเพื่อต่อสู้การเปลี่ยนแปลงสภาพภูมิอากาศและผลกระทบที่เกิดขึ้น

เป้าประสงค์

๑๓.๑ เสริมภูมิต้านทานและขีดความสามารถในการปรับตัวต่ออันตรายและภัยพิบัติทางธรรมชาติที่เกี่ยวข้องกับภูมิอากาศในทุกประเทศ

๑๓.๒ บูรณาการมาตรการด้านการเปลี่ยนแปลงสภาพภูมิอากาศในนโยบาย ยุทธศาสตร์ และการวางแผนระดับชาติ

๑๓.๓ พัฒนาการศึกษา การสร้างความตระหนักรู้ และขีดความสามารถของมนุษย์และของสถาบันในเรื่องการลดปัญหาการเปลี่ยนแปลงสภาพภูมิอากาศ การปรับตัว การลดผลกระทบ การเตือนภัยล่วงหน้า

๑๓.๔ ดำเนินการให้เกิดผลตามพันธกรณีที่ผูกมัดต่อประเทศพัฒนาแล้วซึ่งเป็นภาคีของอนุสัญญาสหประชาชาติว่าด้วยการเปลี่ยนแปลงสภาพภูมิอากาศที่มีเป้าหมายร่วมกันระดมทุนจากทุกแหล่งให้ได้จำนวน ๑ แสนล้านเหรียญสหรัฐต่อปี ภายในปี ๒๕๖๓ เพื่อจะแก้ปัญหาความจำเป็นของประเทศกำลังพัฒนาในบริบทของการดำเนินการด้านการลดก๊าซเรือนกระจกที่สำคัญและมีความโปร่งใสในการดำเนินงานและทำให้กองทุน Green Climate Fund ดำเนินการอย่างเต็มที่โดยเร็วที่สุดผ่านการให้ทุน

๑๓.๕ ส่งเสริมกลไกที่จะเพิ่มขีดความสามารถในการวางแผนและการบริหารจัดการที่เกี่ยวข้องกับการเปลี่ยนแปลงสภาพภูมิอากาศอย่างมีประสิทธิผลในประเทศพัฒนาน้อยที่สุด และให้ความสำคัญต่อผู้หญิง เยาวชน และชุมชนท้องถิ่นและชายขอบ



เป้าหมายที่ ๑๔ : อนุรักษ์และใช้ประโยชน์จากมหาสมุทร ทะเล และทรัพยากรทางทะเลอย่างยั่งยืน เพื่อการพัฒนาที่ยั่งยืน

เป้าประสงค์

๑๔.๑ ป้องกันและลดมลพิษทางทะเลทุกประเภทอย่างมีนัยสำคัญ โดยเฉพาะจากกิจกรรมบนแผ่นดิน รวมถึงเศษขากขยะในทะเลและมลพิษจากธาตุอาหาร (nutrient pollution) ภายในปี ๒๕๖๘

๑๔.๒ บริหารจัดการและปกป้องระบบนิเวศทางทะเลและชายฝั่งเพื่อหลีกเลี่ยงผลกระทบทางลบที่มีนัยสำคัญ รวมถึงโดยการเสริมภูมิต้านทานและปฏิบัติการเพื่อฟื้นฟู เพื่อบรรลุการมีมหาสมุทรที่มีสุขภาพดีและมีผลิตภาพ ภายในปี ๒๕๖๓

๑๔.๓ ลดและแก้ปัญหาผลกระทบของการเป็นกรดในมหาสมุทร โดยรวมถึงผ่านทางการเพิ่มพูนความร่วมมือทางวิทยาศาสตร์ในทุกระดับ

๑๔.๔ ภายในปี ๒๕๖๓ ให้กำกับอย่างมีประสิทธิผลในเรื่องการเก็บเกี่ยวและยุติการประมงเกินขีดจำกัด การประมงที่ผิดกฎหมายที่ไม่มีการรายงานและที่ไม่มีการควบคุม และแนวปฏิบัติด้านการประมงที่เป็นไปในทางทำลาย และดำเนินการให้เป็นผลตามแผนการบริหารจัดการที่อยู่บนฐานวิทยาศาสตร์ เพื่อจะฟื้นฟูมวลปลา (fish stock) ในเวลาที่สั้นที่สุดที่จะเป็นไปได้ อย่างน้อยที่สุดในระดับที่สามารถไปถึงจุดสูงสุดที่ให้ผลตอบแทนแบบยั่งยืน (maximum sustainable yield) ตามคุณลักษณะทางชีววิทยาของสัตว์น้ำเหล่านั้น

๑๔.๕ ภายในปี ๒๕๖๓ อนุรักษ์พื้นที่ทางทะเลและชายฝั่งอย่างน้อยร้อยละ ๑๐ ให้เป็นไปตามกฎหมายระหว่างประเทศและภายในประเทศ และอยู่บนพื้นฐานของข้อมูลทางวิทยาศาสตร์ที่ดีที่สุดที่มีอยู่

๑๔.๖ ภายในปี ๒๕๖๓ ยับยั้งรูปแบบการอุดหนุนการประมงบางอย่างที่มีส่วนทำให้เกิดการประมงเกินขีดจำกัด ขจัดการอุดหนุนที่มีส่วนทำให้เกิดการประมงที่ผิดกฎหมาย ที่ไม่มีการรายงานและที่ไม่มีการควบคุม และระงับการริเริ่มการอุดหนุนในลักษณะดังกล่าว ตระหนักว่าการปฏิบัติที่เป็นพิเศษและแตกต่างที่เหมาะสมและมีประสิทธิผลสำหรับประเทศกำลังพัฒนาและประเทศพัฒนาน้อยที่สุด ควรเป็นส่วนควบในการเจรจาการอุดหนุนการประมงขององค์การการค้าโลก

๑๔.๗ ภายในปี ๒๕๗๓ เพิ่มผลประโยชน์ทางเศรษฐกิจแก่รัฐกำลังพัฒนาที่เป็นเกาะขนาดเล็กและประเทศพัฒนาน้อยที่สุดจากการใช้ทรัพยากรทางทะเลอย่างยั่งยืน รวมถึงผ่านทางการบริหารจัดการอย่างยั่งยืนในเรื่องการประมง การเพาะเลี้ยงสัตว์น้ำ และการท่องเที่ยว

๑๔.๘ เพิ่มความรู้ทางวิทยาศาสตร์ พัฒนาขีดความสามารถในการวิจัย และถ่ายทอดเทคโนโลยีทางทะเล โดยคำนึงถึงหลักเกณฑ์และแนวปฏิบัติเกี่ยวกับการถ่ายทอดเทคโนโลยีทางทะเลของคณะกรรมาธิการสมุทรศาสตร์ระหว่างรัฐบาล เพื่อจะพัฒนาคุณภาพมหาสมุทรและเพิ่มพูนให้ความหลากหลายทางชีวภาพในทะเลมีส่วนสนับสนุนการพัฒนาของประเทศกำลังพัฒนามากขึ้น เฉพาะอย่างยิ่งในรัฐกำลังพัฒนาที่เป็นเกาะขนาดเล็กและประเทศพัฒนาน้อยที่สุด

๑๔.๙ จัดให้มีการเข้าถึงทรัพยากรทางทะเลและตลาดสำหรับชาวประมงพื้นบ้านรายเล็ก

๑๔.๑๐ เพิ่มพูนการอนุรักษ์และการใช้มหาสมุทรและทรัพยากรเหล่านั้นอย่างยั่งยืน โดยการดำเนินการให้เกิดผลตามกฎหมายระหว่างประเทศตามที่สะท้อนใน UNCLOS ซึ่งเป็นกรอบทางกฎหมายสำหรับการอนุรักษ์และการใช้มหาสมุทรและทรัพยากรเหล่านั้นอย่างยั่งยืน ตามที่ระบุในย่อหน้าที่ ๑๕๘ ของเอกสาร The Future We Want



เป้าหมายที่ ๑๕ : ปกป้อง ฟื้นฟู และสนับสนุนการใช้ระบบนิเวศบนบกอย่างยั่งยืน จัดการป่าไม้อย่างยั่งยืน ต่อสู่การกลายสภาพเป็นทะเลทราย หยุดการเสื่อมโทรมของที่ดินและฟื้นสภาพดิน และหยุดยั้งการสูญเสียความหลากหลายทางชีวภาพ

เป้าประสงค์

๑๕.๑ สร้างหลักประกันว่าจะมีการอนุรักษ์ การฟื้นฟู และการใช้ระบบนิเวศบนบกและในน้ำจืดในแผ่นดิน รวมทั้งบริการทางระบบนิเวศอย่างยั่งยืน เฉพาะอย่างยิ่ง ป่าไม้ พื้นที่ชุ่มน้ำ ภูเขาและเขตแห้งแล้ง โดยเป็นไปตามข้อบังคับภายใต้ความตกลงระหว่างประเทศ ภายในปี ๒๕๗๓

๑๕.๒ ส่งเสริมการดำเนินการด้านการบริหารจัดการป่าไม้ทุกประเภทอย่างยั่งยืน หยุดยั้งการตัดไม้ทำลายป่า ฟื้นฟูป่าที่เสื่อมโทรม และเพิ่มการปลูกป่าและฟื้นฟูป่าทั่วโลก ภายในปี ๒๕๗๓

๑๕.๓ ต่อสู้การกลายสภาพเป็นทะเลทราย ฟื้นฟูแผ่นดินที่เสื่อมโทรม รวมถึงแผ่นดินที่ได้รับผลกระทบจากการกลายสภาพเป็นทะเลทราย ความแห้งแล้ง และอุทกภัย และพยายามที่จะบรรลุถึงโลกที่ไร้ความเสื่อมโทรมของที่ดิน ภายในปี ๒๕๗๓

๑๕.๔ สร้างหลักประกันว่าจะมีการอนุรักษ์ระบบนิเวศภูเขาและความหลากหลายทางชีวภาพของระบบนิเวศเหล่านั้น เพื่อจะเพิ่มพูนขีดความสามารถของระบบนิเวศเหล่านั้นที่จะให้ผลประโยชน์อันสำคัญต่อการพัฒนาที่ยั่งยืน ภายในปี ๒๕๗๓

๑๕.๕ ปฏิบัติการที่จำเป็นและเร่งด่วนเพื่อลดการเสื่อมโทรมของถิ่นที่อยู่ตามธรรมชาติ หยุดยั้งการสูญเสียความหลากหลายทางชีวภาพ และภายในปี ๒๕๗๓ จะปกป้องและป้องกันการสูญพันธุ์ของชนิดพันธุ์ที่ถูกคุกคาม

๑๕.๖ สร้างหลักประกันว่าจะมีการแบ่งปันผลประโยชน์ที่เกิดจากการใช้ประโยชน์ทรัพยากรพันธุกรรมอย่างเท่าเทียมและยุติธรรม และส่งเสริมการเข้าถึงทรัพยากรเหล่านั้นอย่างเหมาะสม

๑๕.๗ ปฏิบัติการอย่างเร่งด่วนเพื่อจะยุติการล่าและการขนย้ายชนิดพันธุ์พืชและสัตว์คุ้มครอง และแก้ปัญหาทั้งอุปสงค์และอุปทานต่อผลิตภัณฑ์สัตว์ป่าที่ผิดกฎหมาย

๑๕.๘ นำมาตรการมาใช้เพื่อป้องกันการนำเข้าและลดผลกระทบของชนิดพันธุ์ต่างถิ่นที่รุกรานในระบบนิเวศบกและน้ำ และควบคุมหรือขจัด priority species ภายในปี ๒๕๗๓

๑๕.๙ บูรณาการมูลค่าของระบบนิเวศและความหลากหลายทางชีวภาพเข้าไปสู่การวางแผน กระบวนการพัฒนา ยุทธศาสตร์การลดความยากจน และบัญชีทั้งระดับท้องถิ่นและระดับประเทศ ภายในปี ๒๕๗๓

๑๕.๑๐ ระดมและเพิ่มทรัพยากรทางการเงินจากทุกแหล่งเพื่อการอนุรักษ์และการใช้ความหลากหลายทางชีวภาพและระบบนิเวศอย่างยั่งยืน

๑๕.๑๑ ระดมทรัพยากรจากทุกแหล่งและทุกระดับเพื่อสนับสนุนเงินแก่การบริหารจัดการป่าไม้อย่างยั่งยืน และจัดหาแรงจูงในที่เหมาะสมสำหรับประเทศกำลังพัฒนาให้เกิดความก้าวหน้าในการบริหารจัดการ ซึ่งรวมถึงการอนุรักษ์และการปลูกป่า

๑๕.๑๒ เพิ่มพูนการสนับสนุนในระดับโลกสำหรับความพยายามที่จะต่อสู้กับการล่า การเคลื่อนย้ายชนิดพันธุ์คุ้มครอง รวมถึงโดยการเพิ่มขีดความสามารถของชุมชนท้องถิ่น

Peace (มิติด้านสันติภาพและสถาบัน) : ว่าด้วยเรื่อง สันติภาพ สถาบันที่เข้มแข็ง และความยุติธรรม (เป้าหมายที่ ๑๖)



เป้าหมายที่ ๑๖ : ส่งเสริมสังคมที่สงบสุขและครอบคลุมเพื่อการพัฒนาที่ยั่งยืน ให้ทุกคนเข้าถึงความยุติธรรม และสร้างสถาบันที่มีประสิทธิภาพ รับผิดชอบ และครอบคลุมในทุกระดับ

เป้าประสงค์

๑๖.๑ ลดความรุนแรงทุกรูปแบบและอัตราการตายที่เกี่ยวข้องในทุกแห่งให้ลดลงอย่างมีนัยสำคัญ

๑๖.๒ ยุติการข่มแหง การใช้หาประโยชน์อย่างไม่ถูกต้อง การค้ามนุษย์ และความรุนแรงและการทรมานทุกรูปแบบที่มีต่อเด็ก

๑๖.๓ ส่งเสริมนิติธรรมทั้งในระดับชาติและระหว่างประเทศ และสร้างหลักประกันว่าจะมีการเข้าถึงความยุติธรรมอย่างเท่าเทียมแก่ทุกคน

๑๖.๔ ลดการลักลอบเคลื่อนย้ายอาวุธและเงิน เสริมความแข็งแกร่งของกระบวนการติดตามและการส่งคืนสินทรัพย์ที่ถูกขโมยไป และต่อสู้กับอาชญากรรมที่จัดตั้งในลักษณะองค์กรทุกรูปแบบ ภายในปี ๒๕๗๓

๑๖.๕ ลดการทุจริตในตำแหน่งหน้าที่และการรับสินบนทุกรูปแบบ

๑๖.๖ พัฒนาสถาบันที่มีประสิทธิผล มีความรับผิดชอบ และโปร่งใสในทุกระดับ

๑๖.๗ สร้างหลักประกันว่าจะมีกระบวนการตัดสินใจที่มีความรับผิดชอบ ครอบคลุม มีส่วนร่วม และมีความเป็นตัวแทนที่ดี ในทุกระดับการตัดสินใจ

๑๖.๘ ขยายและเสริมความแข็งแกร่งของการมีส่วนร่วมของประเทศกำลังพัฒนาในสถาบันโลกาภิบาล

๑๖.๙ จัดให้มีเอกลักษณ์ทางกฎหมายสำหรับทุกคน โดยรวมถึงการให้มีสูติบัตร ภายในปี ๒๕๗๓

๑๖.๑๐ สร้างหลักประกันว่าสาธารณชนสามารถเข้าถึงข้อมูลและมีการปกป้องเสรีภาพขั้นพื้นฐาน โดยเป็นไปตามกฎหมายภายในประเทศและความตกลงระหว่างประเทศ

๑๖.๑๑ เสริมความแข็งแกร่งของสถาบันระดับชาติที่เกี่ยวข้อง โดยรวมถึงกระทำผ่านทางความร่วมมือระหว่างประเทศ เพื่อสร้างขีดความสามารถในทุกระดับ โดยเฉพาะในประเทศกำลังพัฒนา เพื่อจะป้องกันความรุนแรงและต่อสู้กับการก่อการร้ายและอาชญากรรม

๑๖.๑๒ ส่งเสริมและบังคับใช้กฎหมายและนโยบายที่ไม่เลือกปฏิบัติเพื่อการพัฒนาที่ยั่งยืน

Partnership (มิติด้านหุ้นส่วนการพัฒนา) : ว่าด้วยเรื่องการเป็นหุ้นส่วนเพื่อการบรรลุเป้าหมายการพัฒนาที่ยั่งยืน (เป้าหมายที่ ๑๗)



เป้าหมายที่ ๑๗ : เสริมความเข้มแข็งให้แก่กลไกการดำเนินงานและฟื้นฟูหุ้นส่วนความร่วมมือระดับโลกเพื่อการพัฒนาที่ยั่งยืน

เป้าประสงค์

๑๗.๑ เสริมความแข็งแกร่งของการระดมทรัพยากรภายในประเทศ โดยรวมถึงผ่านทางการสนับสนุนระหว่างประเทศไปยังประเทศกำลังพัฒนา เพื่อพัฒนาขีดความสามารถภายในประเทศในการเก็บภาษีและรายได้อื่นๆ ของรัฐ

๑๗.๒ ประเทศพัฒนาแล้วจะดำเนินการให้เป็นผลตามพันธกรณีเรื่องการให้ความช่วยเหลือเพื่อการพัฒนาอย่างเป็นทางการโดยเต็มที่ โดยรวมถึงพันธกรณีที่ให้ไว้โดยประเทศพัฒนาแล้วหลายประเทศที่จะบรรลุเป้าหมายการมีสัดส่วน ODA/GNI ร้อยละ ๐.๗ สำหรับให้แก่ประเทศกำลังพัฒนา และมีสัดส่วน ODA/GNI ร้อยละ ๐.๑๕ ถึง ๐.๒๐ สำหรับให้แก่ประเทศพัฒนาน้อยที่สุด โดยสนับสนุนให้ผู้ให้ ODA พิจารณาตั้งเป้าหมายที่จะให้มีสัดส่วน ODA/GNI ถึงอย่างน้อยร้อยละ ๐.๒๐ สำหรับให้แก่ประเทศพัฒนาน้อยที่สุด

๑๗.๓ ระดมทรัพยากรทางการเงินเพิ่มเติมจากแหล่งที่หลากหลายไปยังประเทศกำลังพัฒนา

๑๗.๔ ช่วยประเทศกำลังพัฒนาในการบรรลุความยั่งยืนของหนี้ระยะยาว โดยใช้นโยบายที่ประสานงานกันที่มุ่งส่งเสริมการจัดหาเงินทุนโดยการก่อหนี้ การบรรเทาหนี้และการปรับโครงสร้างหนี้ตามความเหมาะสม และแก้ปัญหาหนี้ต่างประเทศของประเทศที่ยากจนและมีหนี้สินในระดับสูงเพื่อลดการประสบปัญหาหนี้

๑๗.๕ ใช้และดำเนินการให้เกิดผลตามระบอบการส่งเสริมการลงทุนสำหรับประเทศพัฒนาน้อยที่สุด

๑๗.๖ เพิ่มพูนความร่วมมือระหว่างประเทศและในภูมิภาคแบบเหนือ-ใต้ ใต้-ใต้ และไตรภาคี และการเข้าถึงวิทยาศาสตร์ เทคโนโลยี และนวัตกรรม และยกระดับการแบ่งปันความรู้ตามเงื่อนไขที่ตกลงร่วมกัน โดยรวมถึงผ่านการพัฒนาการประสานงานระหว่างกลไกที่มีอยู่เดิมเฉพาะอย่างยิ่งในระดับของสหประชาชาติ และผ่านทางกลไกอำนวยความสะดวกด้านเทคโนโลยีของโลก

๑๗.๗ ส่งเสริมการพัฒนา การถ่ายทอด และการเผยแพร่เทคโนโลยีที่เป็นมิตรกับสิ่งแวดล้อมให้กับประเทศกำลังพัฒนาภายใต้เงื่อนไขที่อำนวยประโยชน์แก่ประเทศกำลังพัฒนารวมทั้งตามเงื่อนไขสิทธิพิเศษตามที่ตกลงร่วมกัน

๑๗.๘ ให้ธนาคารเทคโนโลยีและกลไกการเสริมสร้างขีดความสามารถด้านวิทยาศาสตร์ เทคโนโลยีและนวัตกรรมสำหรับประเทศพัฒนาน้อยที่สุด ทำงานได้อย่างเต็มที่ภายในปี ๒๕๖๐ และเพิ่มพูนการใช้เทคโนโลยีสนับสนุนที่สำคัญ

๑๗.๙ เพิ่มพูนการสนับสนุนระหว่างประเทศสำหรับการดำเนินการด้านการเสริมสร้างขีดความสามารถที่มีประสิทธิผลและมีการตั้งเป้าในประเทศกำลังพัฒนาเพื่อสนับสนุนแผนระดับชาติที่จะดำเนินงานในทุกเป้าหมายการพัฒนาที่ยั่งยืน รวมถึงผ่านทางความร่วมมือแบบเหนือ-ใต้ ใต้-ใต้ และไตรภาคี

๑๗.๑๐ ส่งเสริมระบบการค้าพหุภาคีที่เป็นสากล มีกติกา เปิดกว้าง ไม่เลือกปฏิบัติ และเสมอภาค ภายใต้องค์การการค้าโลก โดยรวมถึงผ่านการสิ้นสุดการเจรจาภายใต้วาระการพัฒนารอบโดฮา

๑๗.๑๑ เพิ่มส่วนแบ่งการส่งออกของประเทศกำลังพัฒนาในการส่งออกทั่วโลกให้สูงขึ้นอย่างมีนัยสำคัญ โดยเพิ่มส่วนแบ่งของประเทศพัฒนาน้อยที่สุดให้สูงขึ้น ๒ เท่าในปี ๒๕๖๓

๑๗.๑๒ ทำให้เกิดการดำเนินการในเวลาที่เหมาะสมในเรื่องการเข้าถึงตลาดปลอดภาษีและปลอดการจำกัดปริมาณในระยะยาวสำหรับประเทศพัฒนาน้อยที่สุด โดยให้สอดคล้องกับการตัดสินใจขององค์การการค้าโลก โดยรวมถึงการสร้างหลักประกันว่ากฎว่าด้วยแหล่งกำเนินสินค้าที่มีการให้สิทธิพิเศษทางการค้าที่ใช้กับประเทศพัฒนาน้อยที่สุดจะมีความโปร่งใสและเรียบง่าย และมีส่วนช่วยอำนวยความสะดวกในการเข้าถึงตลาด

๑๗.๑๓ เพิ่มพูนเสถียรภาพเศรษฐกิจมหาภาคของโลก โดยรวมถึงผ่านทางการประสานงานนโยบายและความสอดคล้องเชิงนโยบาย

๑๗.๑๔ ยกระดับความสอดคล้องเชิงนโยบายเพื่อการพัฒนาที่ยั่งยืน

๑๗.๑๕ เคารพพื้นที่ทางนโยบายและความเป็นผู้นำของแต่ละประเทศที่จะสร้างและดำเนินงานตามนโยบายเพื่อการขจัดความยากจนและการพัฒนาที่ยั่งยืน

๑๗.๑๖ ยกระดับหุ้นส่วนความร่วมมือระดับโลกเพื่อการพัฒนาที่ยั่งยืน โดยร่วมเติมเต็มโดยหุ้นส่วนความร่วมมือจากภาคส่วนที่หลากหลายซึ่งจะระดมและแบ่งปันความรู้ ความเชี่ยวชาญ เทคโนโลยี และทรัพยากรเงิน เพื่อจะสนับสนุนการบรรลุเป้าหมายการพัฒนาที่ยั่งยืนในทุกประเทศ โดยเฉพาะในประเทศกำลังพัฒนา

๑๗.๑๗ สนับสนุนการส่งเสริมหุ้นส่วนความร่วมมือระหว่างภาครัฐ ภาครัฐ-ภาคเอกชน และประชาสังคม โดยสร้างบนประสบการณ์และกลยุทธ์ด้านทรัพยากรของหุ้นส่วน

๑๗.๑๘ ต่อยอดจากข้อริเริ่มที่มีอยู่แล้วในการพัฒนาการตรวจวัดความก้าวหน้าของการพัฒนาที่ยั่งยืนที่มีผลต่อผลิตภัณฑ์มวลรวมภายในประเทศ และสนับสนุนการสร้างขีดความสามารถด้านสถิติในประเทศกำลังพัฒนาภายในปี ๒๕๗๓

๓. แผนพัฒนาภาค/แผนพัฒนากลุ่ม/แผนพัฒนาจังหวัด

๓.๑ แผนพัฒนาภาคตะวันออกเฉียงเหนือ

แนวคิดและทิศทางการพัฒนา

ภาคตะวันออกเฉียงเหนือมีปัญหาพื้นฐานด้านการขาดแคลนน้ำ ดินคุณภาพต่ำ ประสบอุทกภัยและภัยแล้งซ้ำซาก คนมีปัญหาทั้งในด้านความยากจนและมีปัญหาภาวะทุพโภชนาการ แต่มีความพร้อมด้านสถาบันการศึกษาและสถาบันวิจัย ดังนั้น การพัฒนาเศรษฐกิจและสังคมภาคตะวันออกเฉียงเหนือไปสู่ความ **"มั่นคง มั่งคั่ง ยั่งยืน"** จำเป็นจะต้องแก้ไขปัญหาพื้นฐานควบคู่ไปกับการพัฒนากรวิจัยเพื่อใช้ความรู้ เทคโนโลยี นวัตกรรม และความคิดสร้างสรรค์ในการเสริมสร้างความเข้มแข็งของเศรษฐกิจภายในภาคให้มีการเจริญเติบโตได้อย่างเต็มศักยภาพ พร้อมทั้งการแสวงหาโอกาสการนำความรู้ ทุน เทคโนโลยีและนวัตกรรมจากภายนอกมาช่วยขับเคลื่อน โดยการใช้ประโยชน์จากโครงการพัฒนาโครงสร้างพื้นฐานด้านคมนาคมขนส่งขนาดใหญ่ที่เชื่อมโยงภาคตะวันออกเฉียงเหนือกับโครงข่ายระบบการคมนาคมขนส่งและพื้นที่เศรษฐกิจหลักของประเทศ รวมทั้งการใช้ประโยชน์จาการเชื่อมโยงข้อตกลงกับประเทศเพื่อนบ้านในกลุ่มอนุภูมิภาคลุ่มแม่น้ำโขงที่กำลังมีการเจริญเติบโตอย่างรวดเร็วมาเสริมสร้างกิจกรรมการพัฒนาใหม่ ๆ ให้แก่ภาคตะวันออก-เฉียงเหนือ เพื่อให้มีอัตราการเติบโตที่สูงเพียงพอต่อการลดความเหลื่อมล้ำกับพื้นที่ส่วนอื่น ๆ ของประเทศได้ในระยะยาว

เป้าหมาย "ศูนย์กลางเศรษฐกิจของอนุภูมิภาคลุ่มแม่น้ำโขง"

(๑) บริหารจัดการน้ำให้เพียงพอต่อการพัฒนาเศรษฐกิจและคุณภาพชีวิตอย่างยั่งยืน

(๒) แก้ปัญหาความยากจนและพัฒนาคุณภาพชีวิตผู้มีรายได้น้อยเพื่อลดความเหลื่อมล้ำทางสังคม

(๓) สร้างความเข้มแข็งของฐานเศรษฐกิจภายใน ควบคู่กับการแก้ไขปัญหาด้านทรัพยากรธรรมชาติและสิ่งแวดล้อม

(๔) พัฒนาการท่องเที่ยวเชิงบูรณาการ

(๕) ใช้โอกาสจากการพัฒนาโครงข่ายคมนาคมขนส่งที่เชื่อมโยงพื้นที่เศรษฐกิจหลัก ภาคกลางและพื้นที่ระเบียบเศรษฐกิจภาคตะวันออก (EEC) เพื่อพัฒนาเมือง และพื้นที่เศรษฐกิจใหม่ ๆ ของภาค

(๖) พัฒนาความร่วมมือและใช้ประโยชน์จากข้อตกลงกับประเทศเพื่อนบ้านในการสร้างความเข้มแข็งทางเศรษฐกิจตามแนวชายแดนและแนวระเบียงเศรษฐกิจ

โครงการที่สำคัญ (Flagship Project)

๑. โครงการบริหารจัดการน้ำอย่างบูรณาการเพื่อการพัฒนาที่ยั่งยืน

๒. โครงการแก้ไขปัญหาโรคพยาธิใบไม้ตับและมะเร็งท่อน้ำดี

๓. โครงการพัฒนาการผลิตข้าหอมมะลิทุ่งกุลาร้องไห้สู่มาตรฐานเกษตรอินทรีย์

๔. โครงการยกระดับการท่องเที่ยวเชิงประเพณีวัฒนธรรม

๕. โครงการพัฒนาท่าอากาศยาน ขอนแก่น สกลนคร และนครพนม

กลุ่มจังหวัดภาคตะวันออกเฉียงเหนือตอนล่าง 1
(นครราชสีมา ชัยภูมิ บุรีรัมย์ สุรินทร์)



แผนพัฒนากลุ่มจังหวัดภาคตะวันออกเฉียงเหนือตอนล่าง ๑ ระยะ ๕ ปี (พ.ศ.๒๕๖๖ – ๒๕๗๐) รอบใหม่ ฉบับนี้ ได้รับความเห็นชอบจากคณะกรรมการบริหารงานกลุ่มจังหวัดแบบบูรณาการ (ก.บ.ก.) ภาคตะวันออกเฉียงเหนือตอนล่าง ๑ ในคราวประชุม ครั้งที่ ๓/๒๕๖๕ เมื่อวันที่ ๑๓ กันยายน ๒๕๖๕ โดยสรุปประเด็น สำคัญ ดังนี้

ตำแหน่งทางยุทธศาสตร์ (Strategies Position)

๑) เป็นแหล่งผลิตสินค้าเกษตร พืชสมุนไพรและอาหารปลอดภัย ที่ได้มาตรฐาน

๒) เป็นแหล่งผลิตผลิตภัณฑ์ไหมระดับประเทศ

๓) เป็นแหล่งท่องเที่ยวที่มีความหลากหลายทั้งการท่องเที่ยวอารยธรรมขอม เชิงนิเวศน์ การกีฬาที่มีชื่อเสียง

๔) เป็นประตูสู่อีสาน และเชื่อมโยงการค้าชายแดนกับประเทศเพื่อนบ้าน

เป้าหมายการพัฒนา

ศูนย์กลางของเกษตรอุตสาหกรรม ผลิตภัณฑ์ไหม ท่องเที่ยวอารยธรรมขอม การค้าชายแดน และสังคมเป็นสุข

ประเด็นการพัฒนา (Strategies Issues) รวม ๓ ประเด็น คือ

ประเด็นการพัฒนาที่ ๑ การพัฒนาขีดความสามารถเกษตรอุตสาหกรรมครบวงจร

ประเด็นการพัฒนาที่ ๒ การพัฒนาอุตสาหกรรมการท่องเที่ยวการท่องเที่ยว การค้าชายแดน และผลิตภัณฑ์ไหม

ประเด็นการพัฒนาที่ ๓ ยกระดับการพัฒนาคุณภาพชีวิต คณะกรรมการบริหารงานกลุ่มจังหวัดแบบบูรณาการฯ หวังเป็นอย่างยิ่งว่า แผนพัฒนา กลุ่มจังหวัด ภาคตะวันออกเฉียงเหนือตอนล่าง ๑ ระยะ ๕ ปี (พ.ศ.๒๕๖๖ – ๒๕๗๐) ฉบับทบทวนปีงบประมาณ พ.ศ. ๒๕๖๗ ฉบับนี้ จะเป็นประโยชน์ในการบูรณาการแผนงาน/โครงการ เพื่อแปลงนโยบายไปสู่การปฏิบัติ ในแผนปฏิบัติราชการประจำปีของกลุ่มจังหวัดฯ ต่อไป

การจัดทำแผนพัฒนากลุ่มจังหวัดภาคตะวันออกเฉียงเหนือตอนล่าง ๑ ระยะ ๕ ปี (พ.ศ. ๒๕๖๖ - ๒๕๗๐) เนื่องจากเป็นการจัดทำแผนอย่างต่อเนื่องของการบริหารงบประมาณ ซึ่งแผนพัฒนาเดิมได้สิ้นสุดลง (พ.ศ. ๒๕๖๕) ในการจัดทำแผนพัฒนาของกลุ่มจังหวัดภาคตะวันออกเฉียงเหนือตอนล่าง ๑ เป็นไปตามหลักเกณฑ์และนโยบายของรัฐบาลที่ได้กำหนดยุทธศาสตร์ชาติ (พ.ศ. ๒๕๖๑ - ๒๕๘๐) ไว้แล้ว และยังเชื่อมโยงแผนพัฒนาเศรษฐกิจและสังคมแห่งชาติ แผนแม่บทภายใต้ยุทธศาสตร์ชาติ เป้าหมายและแนวทางการพัฒนาภาค ซึ่งได้ดำเนินการจัดทำตามกรอบแนวทางและหลักเกณฑ์ของสภาพัฒนาเศรษฐกิจและสังคมแห่งชาติ เพื่อให้เกิดการพัฒนาที่สอดคล้องเชื่อมโยงกันในทุกพื้นที่โดยยึดความต้องการของประชาชนในพื้นที่เป็นสำคัญ สามารถตอบสนองความต้องการของพื้นที่ได้อย่างแท้จริง กลุ่มจังหวัดภาคตะวันออกเฉียงเหนือตอนล่าง ๑ มีพื้นที่ทั้งหมด ๓๒,๖๙๖,๘๘๗ ไร่ และมีประชากร ทั้งหมด ๖,๗๑๗,๕๓๖ คน ประกอบไปด้วย ๔ จังหวัด ได้แก่ จังหวัดนครราชสีมา จังหวัดชัยภูมิ จังหวัดบุรีรัมย์ และจังหวัดสุรินทร์ โดยดำเนินการจัดทำแผนพัฒนากลุ่มจังหวัด ภายใต้วิสัยทัศน์ศูนย์กลางของเกษตร อุตสาหกรรม ผลิตภัณฑ์ไหม ท่องเที่ยวอารยธรรมขอม การค้าชายแดน และสังคมเป็นสุข โดยสรุปประเด็นการพัฒนาได้ ดังนี้ ๑. การพัฒนาขีดความสามารถเกษตรอุตสาหกรรมครบวงจร ๒. การพัฒนาอุตสาหกรรมการท่องเที่ยว การค้าชายแดน และผลิตภัณฑ์ไหม ๓. ยกระดับการพัฒนาคุณภาพชีวิต และแผนงาน/โครงการ แบ่งออกเป็น ๕ ด้าน ได้แก่ ด้านเกษตร (แหล่งน้ำเกษตร ปศุสัตว์) ด้านท่องเที่ยว ด้านการค้า การลงทุน การค้าชายแดน ด้านไหม และด้านสังคม โดยใช้ข้อมูลตำแหน่งทางยุทธศาสตร์ Strategies Position ๑. เป็นแหล่งผลิตสินค้าเกษตรพืชสมุนไพรและอาหารปลอดภัยที่ได้มาตรฐาน ๒. เป็นแหล่งผลิต ผลิตภัณฑ์ไหมระดับประเทศ ๓. เป็นแหล่งท่องเที่ยวที่มีความหลากหลายทั้งการท่องเที่ยวอารยธรรมขอม เชิงนิเวศน์ การกีฬาที่มีชื่อเสียง ๔. เป็นประตูสู่อีสาน และเชื่อมโยงการค้าชายแดนกับประเทศเพื่อนบ้าน เพื่อให้ได้แผนงาน/โครงการ ที่เป็นประโยชน์ต่อประชาชนให้มากที่สุด เน้นความคุ้มค่าของ เงินงบประมาณ รวมทั้งสามารถกระตุ้นเศรษฐกิจภายใต้แผนงาน/โครงการ ด้านนั้น ๆ ซึ่งสามารถดำเนินการได้อย่างต่อเนื่อง ตามห่วงโซ่คุณค่าตลอดระยะเวลา ๕ ปี

ดังนั้น จึงได้มีการวางแผน/โครงการ อย่างเป็นระบบตามยุทธศาสตร์ทั้ง ๓ แผนงาน และการบริหารทรัพยากรที่มีอยู่อย่างจำกัดให้เกิดประโยชน์สูงสุด หลังจากนี้จะต้องมีการการติดตามและประเมินผล (Monitoring and Measurement) เพื่อนำมาปรับปรุงแนวทางแก้ไขการบริหารงานภายใต้แผนงาน/โครงการที่มีปัญหาและอุปสรรค ให้มีประสิทธิภาพตามลำดับ ต่อไป

๓.๓ แผนพัฒนาจังหวัดนครราชสีมา

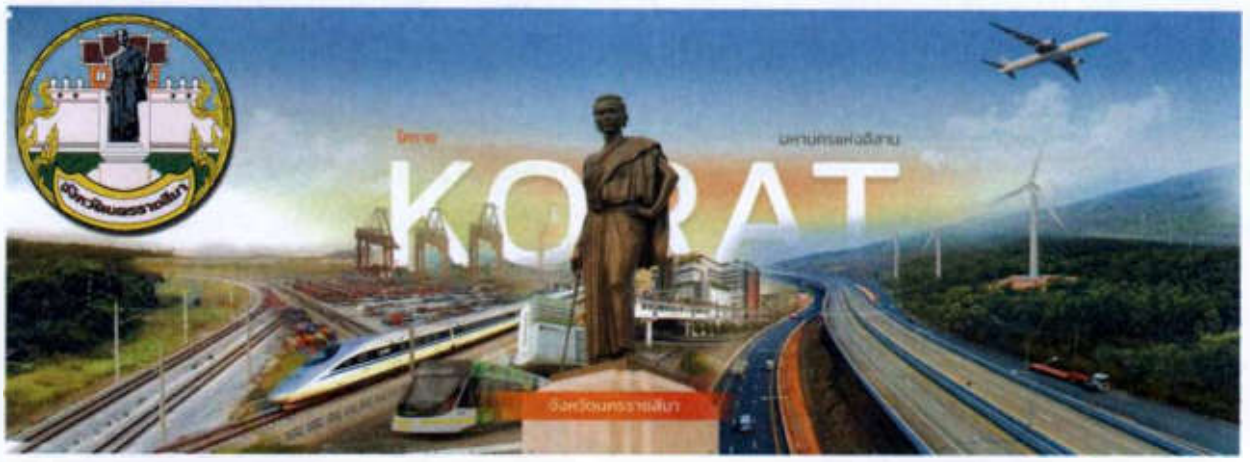

เป้าหมายการพัฒนาจังหวัดนครราชสีมา ระยะ ๕ ปี (พ.ศ. ๒๕๖๖ - ๒๕๗๐) ฉบับทบทวน ปีงบประมาณ พ.ศ. ๒๕๖๖

(๑) ตำแหน่งทางยุทธศาสตร์

๑.๑ เป็นศูนย์กลางการคมนาคมและการขนส่ง

๑.๒ เป็นศูนย์กลางทางการเกษตร

๑.๓ เป็นศูนย์กลางการท่องเที่ยว

๑.๔ เป็นศูนย์กลางอุตสาหกรรม

๑.๕ เป็นสังคมที่มีคุณภาพตามมาตรฐานสากล ประชาชนมีชีวิตที่ดีตามแนวทางเศรษฐกิจพอเพียง

๑.๖ เป็นแหล่งพลังงานสะอาดและเป็นแหล่งทรัพยากรธรรมชาติและสิ่งแวดล้อมในภูมิภาค

๑.๗ เป็นสังคมแห่งความมั่นคงปลอดภัยและป้องกันภัยคุกคามทุกรูปแบบ

๑.๘ มีส่วนราชการที่มีการบริหารจัดการภาครัฐแบบบูรณาการอย่างยั่งยืน

(๒) เป้าหมายการพัฒนาจังหวัดนครราชสีมา

"ศูนย์กลางโครงข่ายคมนาคม การท่องเที่ยวเชิงนิเวศและ ศิลปวัฒนธรรมของภูมิภาค นวัตกรรมการเกษตรและอุตสาหกรรม และเป็นสังคมคุณภาพสูง"

(๓) ประเด็นการพัฒนาจังหวัดนครราชสีมา (ยุทธศาสตร์จังหวัดนครราชสีมา)

๑) ส่งเสริม พัฒนา และยกระดับด้านการเกษตร และเกษตรแปรรูปมูลค่าสูง

๒) ส่งเสริม พัฒนา โครงสร้างพื้นฐาน เพื่อยกระดับเศรษฐกิจ การท่องเที่ยว การค้า การลงทุน อุตสาหกรรม เศรษฐกิจ BCG และเขตเศรษฐกิจพิเศษ

๓) เสริมสร้างและพัฒนาคน ชุมชน เมือง และการยกระดับการบริหารจัดการภาครัฐเพื่อสังคมคุณภาพสูง

๔) ยกระดับบริหารจัดการทรัพยากรธรรมชาติและสิ่งแวดล้อมให้เกิดสมดุลและยั่งยืน

๕) ยกระดับด้านความมั่นคงปลอดภัยในชีวิตและทรัพย์สินของประชาชน

๔. ยุทธศาสตร์การพัฒนาขององค์กรปกครองส่วนท้องถิ่นในเขตจังหวัดนครราชสีมา (อปท.)

ยุทธศาสตร์การพัฒนา	แนวทางการพัฒนา
๑. ยุทธศาสตร์โครงการตามแนวทางพระราชดำริ	๑. ส่งเสริม สนับสนุนการบริหารจัดการน้ำเพื่อแก้ไขและป้องกันปัญหาอุทกภัยอย่างเป็นระบบตามแนวทางพระราชดำริ เช่น การบริหารจัดการ "น้ำ" เตรียมรับมือ "สู้ภัยแล้ง" ๒. ส่งเสริมการพัฒนาชุมชนและสังคมตามแนวปรัชญาเศรษฐกิจพอเพียง
๒. ยุทธศาสตร์การพัฒนาคุณภาพชีวิต	๑. ยกระดับคุณภาพการศึกษา ผลิตคนที่มีคุณภาพ และมีสติปัญญารอบรู้ เท่าทันการเปลี่ยนแปลง ๒. ลดความเหลื่อมล้ำ สร้างคนให้มีคุณภาพ เช่น การพัฒนาคุณภาพชีวิตให้กับผู้สูงอายุ เด็ก สตรี และผู้ด้อยโอกาสให้ดีขึ้น ๓. พัฒนาคนให้มีสุขภาวะที่ดี ทั้งร่างกาย จิตใจ เช่น สาธารณสุข สร้างสุขภาพประชาชน "๓อ. ๒ส." (อาหาร ออกกำลังกาย อารมณ์ ไม่สูบบุหรี่ และไม่ดื่มสุรา) สนับสนุนอุปกรณ์ทางการแพทย์ ๔. ส่งเสริมการป้องกันแก้ไขปัญหายาเสพติด ๕. ทำนุบำรุงศาสนาวัฒนธรรมอันดีงามของท้องถิ่น
๓. ยุทธศาสตร์การพัฒนาเศรษฐกิจ	๑. ส่งเสริม สนับสนุนการเพิ่มขีดความสามารถการแข่งขันด้านเศรษฐกิจ เกษตรกรรม อุตสาหกรรม ท่องเที่ยวและบริการ ยกระดับมาตรฐานการผลิต และการพัฒนาศักยภาพด้านการเกษตร เพิ่มปริมาณคุณภาพการผลิต ส่งเสริมเกษตรปลอดภัย เกษตรอินทรีย์ ลดต้นทุนการผลิต เพิ่มช่องทางการตลาด ส่งเสริมเทคโนโลยีการเกษตรและเครือข่ายเกษตรกร เร่งรัดสร้างอาชีพเสริมสร้างเศรษฐกิจชุมชน ๒. ส่งเสริมการเลี้ยงสัตว์เศรษฐกิจ และพืชเศรษฐกิจสร้างรายได้ ๓. บริหารจัดการน้ำ พัฒนาแหล่งน้ำ ธนาคารน้ำใต้ดิน สร้างโครงข่ายน้ำเพื่อการเกษตร น้ำสะอาดเพื่อการอุปโภคบริโภค
๔. ยุทธศาสตร์การพัฒนาเมือง	๑. พัฒนาโครงสร้างพื้นฐาน วางผังเมืองและสิ่งอำนวยความสะดวกให้ครอบคลุมทั่วถึง ๒. บำรุงรักษา ฟื้นฟูทรัพยากรธรรมชาติและสิ่งแวดล้อมให้ได้รับการจัดสรรที่ดีมีคุณภาพ ๓. ป้องกันและบรรเทาสาธารณภัย รักษาความสงบเรียบร้อยและส่งเสริมศีลธรรมอันดีของประชาชน ๔. ประสานความร่วมมือกับองค์กรปกครองส่วนท้องถิ่นอื่น ๆ ในการพัฒนาแก้ไขปัญหาความเดือดร้อนของประชาชน ๕. สนับสนุน ส่งเสริมการกีฬา บำรุงสถานที่สำหรับกีฬา การท่องเที่ยวและสุขภาพ จัดให้มีสวนสาธารณะ และสถานที่พักผ่อนหย่อนใจ

ยุทธศาสตร์การพัฒนา	แนวทางการพัฒนา
๕. ยุทธศาสตร์การพัฒนาระบบการบริหารจัดการภาครัฐ	๑. ยึดหลักธรรมาภิบาล มุ่งเน้นการมีส่วนร่วมของประชาชน ๒. พัฒนาความร่วมมือระหว่างส่วนราชการและองค์กรปกครองส่วนท้องถิ่น ๓. สนับสนุน ส่งเสริมการบูรณาการจัดทำแผนพัฒนาท้องถิ่นเพื่ออนาคต ๔. ส่งเสริมการปกครองตามระบอบประชาธิปไตย ทำงานอย่างซื่อสัตย์สุจริต ยกระดับความโปร่งใสในการบริหารงาน ๕. นำเทคโนโลยีและนวัตกรรมมาใช้ในการพัฒนาท้องถิ่น ๖. ปรับปรุงโครงสร้างให้กระชับไม่ซับซ้อน

ยุทธศาสตร์การพัฒนาองค์กรปกครองส่วนท้องถิ่น
เทศบาลตำบลโนนสูง อำเภอโนนสูง จังหวัดนครราชสีมา

วิสัยทัศน์

"เมืองโนนสูงน่าอยู่ การบริหารจัดการดี สาธารณูปโภคครบครัน เกษตรกรรมก้าวหน้า การศึกษาก้าวไกล ห่วงใยประชาชน"

พันธกิจ

๑. ส่งเสริมและพัฒนาระบบการให้บริการด้านสาธารณสุขและบริการรักษาพยาบาลอย่างมีคุณภาพทั้งในและนอกสถานที่แก่ผู้มีรายได้น้อยและผู้ที่สังคมช่วยเหลือเกื้อกูล และส่งเสริมให้ประชาชนดูแลรักษาอนามัยของตนเอง

๒. ส่งเสริมกิจกรรมด้านสาธารณสุขมูลฐานในชุมชน ให้มีความเข้มแข็งและมีการจัดกิจกรรมอย่างต่อเนื่อง

๓. จัดสถานที่สำหรับการกีฬา ส่งเสริมกิจกรรมกีฬาและการออกกำลังกายให้กับประชาชน และพัฒนาเครือข่ายสุขภาพในชุมชน

๔. ส่งเสริมการคัดแยกขยะ กำจัดขยะ สิ่งปฏิกูล ศึกษาการออกแบบระบบการกำจัดขยะ และระบบรวบรวมและบำบัดน้ำเสีย

๕. พัฒนาเส้นทางคมนาคม การขนส่งให้มีความสะดวก และพัฒนาโครงสร้างพื้นฐานให้มั่นคง

๖. ให้มีและพัฒนาการไฟฟ้าและประปา

๗. ส่งเสริมคุณภาพชีวิต ลดอบายมุข พัฒนาทรัพยากรมนุษย์ให้มีการกินดี อยู่ดี

๘. เฝ้าระวังและป้องกันโรคที่เกิดขึ้นในเขตเทศบาล พร้อมทั้งส่งเสริมการให้ความรู้ด้านสุขภาพแก่ประชาชน

๙. ส่งเสริมด้านการศึกษาทั้งระดับประถมศึกษาและมัธยมศึกษา

๑๐. ส่งเสริมการอนุรักษ์ศิลปะ วัฒนธรรม จารีตประเพณีอันดีงามของท้องถิ่น

๑๑. ส่งเสริมให้มีจิตสำนึกในการรักษา อนุรักษ์ทรัพยากรธรรมชาติและพัฒนาเป็นแหล่งท่องเที่ยว

๑๒. การรักษาความสงบเรียบร้อยของประชาชนและบ้านเมือง

๑๓. ส่งเสริมการประกอบอาชีพให้แก่ประชาชน การใช้ภูมิปัญญาท้องถิ่น

๑๔. ให้มีกิจการสถานธนานุบาล เพื่อช่วยเหลือประชาชน

เป้าประสงค์

๑. มีความพร้อมในการให้บริการประชาชน และบริหารงานตามหลักธรรมาภิบาล

๒. การคมนาคมสะดวกรวดเร็ว มีระบบสาธารณูปโภคที่ครอบคลุมและมีมาตรฐาน

๓. มีการวางแผน ปรับปรุง พัฒนาสิ่งแวดล้อมให้เป็นเมืองน่าอยู่

๔. ประชาชนมีอาชีพและรายได้เพียงพอสามารถพึ่งตนเองได้

๕. เกษตรกรรมมีความรู้ด้านการเกษตร สามารถพัฒนาผลิตผลทางการเกษตรได้อย่างมีคุณภาพ

๖. ประชาชนมีสุขภาวะที่ดี มีสุขภาพพลานามัยสมบูรณ์แข็งแรง

๗. มีการจัดการด้านการศึกษาอย่างทั่วถึงและมีคุณภาพ รวมทั้งปลูกฝังให้ประชาชนมีจิตสำนึกในการอนุรักษ์ศาสนา วัฒนธรรม ประเพณี และภูมิปัญญาท้องถิ่น

๘. ประชาชนมีความปลอดภัยในชีวิตและทรัพย์สิน ชุมชนมีความเข้มแข็ง

ยุทธศาสตร์และแผนงานการพัฒนาเทศบาลตำบลโนนสูง

ยุทธศาสตร์การพัฒนาของเทศบาลตำบลโนนสูง ได้กำหนดขึ้นโดยคำนึงถึงเจตนารมณ์ของรัฐธรรมนูญแห่งราชอาณาจักรไทย พ.ศ. ๒๕๖๐ พระราชบัญญัติเทศบาล พ.ศ. ๒๔๙๖ แก้ไขเพิ่มเติมถึง (ฉบับที่ ๑๔) พ.ศ. ๒๕๖๒ นโยบายของรัฐบาลสอดคล้องกับยุทธศาสตร์ชาติ แผนพัฒนาเศรษฐกิจและสังคมแห่งชาติ ฉบับที่ ๑๓ แผนพัฒนากลุ่มจังหวัดภาคตะวันออกเฉียงเหนือตอนล่าง ๑ แผนพัฒนาจังหวัดนครราชสีมา ยุทธศาสตร์การพัฒนาขององค์กรปกครองส่วนท้องถิ่น ยุทธศาสตร์การพัฒนาเทศบาลตำบลโนนสูง โดยมีเป้าหมายอยู่ที่ความสุขของประชาชนชาวตำบลโนนสูงเป็นสำคัญ มีความมุ่งมั่นอย่างเต็มเปี่ยมที่จะเข้ามาร่วมมือแก้ไขปัญหาและข้อจำกัดของเทศบาลตำบลโนนสูงอย่างเต็มกำลังความสามารถด้วยความโปร่งใส ซื่อสัตย์ สุจริต

คำแถลงนโยบายผู้บริหารเทศบาลตำบลโนนสูง
นายอมรรัตน์ ปานเจริญศักดิ์ นายกเทศมนตรีตำบลโนนสูง
แถลงต่อสภาเทศบาลตำบลโนนสูง
วันที่ ๗ มิถุนายน พ.ศ. ๒๕๖๔ ณ ห้องประชุมสภาเทศบาลตำบลโนนสูง

****

เรียน ท่านประธานสภาเทศบาลตำบลโนนสูง และเพื่อนสมาชิกสภาเทศบาลตำบลโนนสูงที่เคารพรักทุกท่าน กระผม นายอมรรัตน์ ปานเจริญศักดิ์ นายกเทศมนตรีตำบลโนนสูง ขออนุญาตเรียนท่านประธานสภาฯ ผ่านไปยังสมาชิกสภาฯ และพี่น้องประชาชนชาวเทศบาลตำบลโนนสูง ที่เคารพรักทุกท่านเพื่อจะได้เป็นที่รับทราบโดยทั่วกัน

ก่อนอื่นกระผมใคร่ขอขอบพระคุณพ่อแม่พี่น้องประชาชนชาวเทศบาลตำบลโนนสูงที่เคารพทุกท่านที่ได้ให้การสนับสนุน ได้มอบโอกาสและความไว้วางใจให้กับกระผมและเพื่อนๆ ร่วมทีม **"กลุ่มพลังคนโนนสูง"** ได้เข้ามาดำรงตำแหน่งในครั้งนี้ และขอยืนยันถึงความตั้งใจที่จะทำหน้าที่ในฐานะผู้อาสาเข้ามาเพื่อรับใช้พี่น้องประชาชนด้วยความตั้งใจจริงที่จะมาช่วยกันพัฒนาตำบลโนนสูงของเราให้มีความเจริญก้าวหน้า และเกิดการพัฒนาอย่างต่อเนื่องและยั่งยืน ด้วยความพร้อมที่จะขอทำหน้าที่ให้ดีที่สุดด้วยความซื่อสัตย์ สุจริต และเที่ยงธรรม และมุ่งเน้นการทำงานที่เน้นประชาชน "คน" โนนสูงเป็นศูนย์กลางในการร่วมคิด ร่วมทำ ร่วมพัฒนา ภายใต้แนวนโยบายของกลุ่มที่ว่า "ร่วมคิด ร่วมทำ นำโนนสูงเจริญ" จะอุทิศเวลาพัฒนาท้องถิ่นเพื่อประโยชน์สุขของพี่น้องประชาชนชาวโนนสูง ตามที่คณะกรรมการการเลือกตั้งประจำจังหวัดนครราชสีมา (กกต.) ได้ประกาศรับรองผลการเลือกตั้งนายกเทศมนตรีตำบลโนนสูงเป็นที่เรียบร้อยแล้ว เมื่อวันที่ ๒๕ พฤษภาคม ๒๕๖๔ นั้น และเพื่อให้เป็นไปตามพระราชบัญญัติเทศบาล พ.ศ. ๒๔๙๖ แก้ไขเพิ่มเติมถึง ฉบับที่ ๑๓ พ.ศ. ๒๕๕๒ มาตรา ๔๘ ทศ ซึ่งกำหนดให้นายกเทศมนตรีตำบลโนนสูง แถลงนโยบายต่อสภาเทศบาลตำบลโนนสูงก่อนเข้ารับหน้าที่ กระผมจึงขออนุญาตต่อท่านประธานสภาเทศบาลตำบลโนนสูง แถลงนโยบายการบริหารงานต่อสภาเทศบาลตำบลโนนสูง ซึ่งนโยบายดังกล่าว จะใช้เป็นแนวทางในการบริหารและพัฒนาเทศบาลตำบลโนนสูงตลอดระยะเวลา ๔ ปี นับตั้งแต่บัดนี้เป็นต้นไป (วันที่ ๗ มิถุนายน ๒๕๖๔) ตามรายละเอียดเอกสารนโยบายที่กระผมได้จัดทำและส่งมอบให้กับสมาชิกสภาเทศบาลตำบลโนนสูงทุกท่าน ณ ที่นี้แล้ว

ท่านประธานสภาเทศบาลตำบลโนนสูง และท่านสมาชิกสภาเทศบาลตำบลโนนสูง ผู้ทรงเกียรติทุกท่าน เพื่อให้การบริหารงานเทศบาลตำบลโนนสูงเป็นไปด้วยความเรียบร้อย กระผมในฐานะนายกเทศมนตรีตำบลโนนสูงขอแถลงนโยบายการพัฒนาเทศบาลตำบลโนนสูงต่อสภาเทศบาลตำบลโนนสูงแห่งนี้ โดยผ่านทางประธานสภาเทศบาลไปยังท่านสมาชิกสภาเทศบาลและพี่น้องประชาชนทุกท่านจะได้รับทราบและใช้เป็นแนวทางในการติดตามตรวจสอบการทำงานของเทศบาลตำบลโนนสูงในโอกาสต่อไป ตามลำดับดังนี้

๑. นโยบายการพัฒนาสาธารณสุขและส่งเสริมคุณภาพชีวิต (ยุทธศาสตร์ที่ ๕)

จะดำเนินการพัฒนาทางด้านการสาธารณสุขเชิงรุก คือ เน้นการสร้างเสริมสุขภาพของคนในชุมชน เพื่อให้มีสุขภาพร่างกายที่แข็งแรง ปราศจากโรคภัย โดยมีแนวทางการดำเนินการ ดังนี้

๑.๑ เสริมสร้างสุขภาพของประชาชนโดยเน้นการส่งเสริมให้รักการออกกำลังกาย การจัดให้มีเครื่องออกกำลังกายกลางแจ้งให้กับชุมชนพร้อมอุปกรณ์สนามเด็กเล่น จัดกิจกรรมส่งเสริมและสนับสนุนกีฬาทุกประเภทพร้อมปรับปรุงสถานที่ออกกำลังกาย และเล่นกีฬาให้ได้มาตรฐานพร้อมไฟส่องสว่างที่เพียงพอ

๑.๒ พัฒนาปรับปรุงงานสุขาภิบาลอาหารและสิ่งแวดล้อมในชุมชน ผู้ประกอบการร้านค้า ร้านอาหาร หาบเร่แผงลอย ให้ถูกสุขลักษณะทั้งด้านสถานที่และด้านสุขาภิบาลอาหาร

๒. นโยบายการรักษาความสงบเรียบร้อยความปลอดภัยในชีวิตและทรัพย์สินประชาชน (ยุทธศาสตร์ที่ ๗)

จะดำเนินการตามโครงการต่าง ๆ เพื่อให้เกิดความปลอดภัยในชีวิตและทรัพย์สินของประชาชน ดังนี้

๒.๑ จัดให้มีระบบรักษาความปลอดภัยโดยการติดตั้งกล้องวงจรปิด CCTV เพื่อสร้างความปลอดภัยในชีวิตและทรัพย์สินให้กับประชาชนในชุมชน

๓. นโยบายด้านการพัฒนาทรัพยากรธรรมชาติและสิ่งแวดล้อม (ยุทธศาสตร์ที่ ๘)

เทศตำบลโนนสูง จะดำเนินการณรงค์และสร้างจิตสำนึกในการอนุรักษ์รักษาสิ่งแวดล้อมแก่ประชาชนอย่างยั่งยืน ดังนี้

๓.๑ ส่งเสริมและสนับสนุนกระบวนการมีส่วนร่วมของชุมชนในการบริหารจัดการขยะอย่างเป็นระบบและแก้ไขปัญหาขยะล้นเมือง

๓.๒ ส่งเสริมพัฒนาปรับปรุงภูมิทัศน์สวนสาธารณะในชุมชน ให้เป็นเมืองน่าอยู่เพื่อเป็นแหล่งพักผ่อนหย่อนใจและเป็นแหล่งท่องเที่ยวในชุมชนและประชาชนทั่วไป

๓.๓ สนับสนุนส่งเสริมให้ประชาชน องค์กรภาครัฐและเอกชนในท้องถิ่นเข้ามามีส่วนร่วมในการอนุรักษ์ บำรุงรักษา การจัดการทรัพยากรธรรมชาติและสภาพแวดล้อมอย่างยั่งยืน

๔. นโยบายด้านการพัฒนาชุมชน (ยุทธศาสตร์ที่ ๔)

จะดำเนินการส่งเสริมและสนับสนุนการพัฒนาชุมชน ให้มีความเข้มแข็งและยกระดับคุณภาพชีวิตของคนในชุมชนให้มีคุณภาพ

๔.๑ สนับสนุนส่งเสริมให้ประชาชนเข้ามามีส่วนร่วมในกระบวนการพัฒนาตนเองตามโครงการต่าง ๆ ที่เทศบาลได้จัดขึ้น

๔.๒ สนับสนุนส่งเสริมการบริหารงานของคณะกรรมการชุมชน ให้เป็นองค์กรที่สามารถช่วยเหลือตนเองได้ แก้ไขปัญหาในเบื้องต้นได้เอง และทำหน้าที่เป็นตัวแทนของประชาชนในการนำปัญหาและความต้องการของประชาชนมาเสนอให้เทศบาลและหน่วยงานที่เกี่ยวข้อง สนับสนุนช่วยเหลือส่งเสริมและจัดทำแผนแม่บทชุมชนและกิจกรรมการมีส่วนร่วมหรือประชาคมต่าง ๆ เพื่อเสริมสร้างความเข้มแข็งให้กับภาคประชาชนและชุมชน

๔.๓ ส่งเสริมการพัฒนาทักษะและจัดกิจกรรมเชิงสร้างสรรค์ รวมทั้งการจัดสวัสดิการที่จำเป็นพื้นฐานสำหรับการพัฒนาเด็ก เยาวชน ผู้สูงอายุและผู้พิการ และเชื่อมโยงการทำงานด้านสวัสดิการสังคมกับหน่วยงานต่าง ๆ ที่เกี่ยวข้อง

๔.๔ ส่งเสริมและสนับสนุนให้ชุมชน ประชาชนมีความรักสามัคคีและมีปฏิสัมพันธ์ช่วยเหลือ และร่วมมือกันพัฒนาเทศบาลตำบลโนนสูงให้เจริญ โดยการจัดกิจกรรมที่มีการพัฒนาร่วมกัน การจัดกิจกรรมกีฬาและนันทนาการต่าง ๆ อาทิ การจัดการแข่งขันกีฬาของชุมชน กีฬาท้องถิ่นสัมพันธ์และอื่น ๆ

๕. นโยบายด้านการศึกษา ศาสนา ศิลปวัฒนธรรม และภูมิปัญญาท้องถิ่น (ยุทธศาสตร์ที่ ๒, ๖)

เพื่อเป็นการส่งเสริมการจัดการศึกษาให้ได้มาตรฐานส่งเสริมกิจการด้านการศาสนา ศิลปวัฒนธรรมและภูมิปัญญาท้องถิ่น โดยจัดให้มีการดำเนินการด้านต่าง ๆ ดังนี้

๕.๑ พัฒนาคุณภาพการศึกษาของศูนย์พัฒนาเด็กเล็กและโรงเรียนในสังกัดเทศบาลตำบลโนนสูงให้ได้มาตรฐาน พัฒนาและปรับปรุงให้มีสภาพแวดล้อมที่ดี มีการจัดการเรียนการสอนและอุปกรณ์ส่งเสริมการเรียนรู้ที่ดี มีคุณภาพที่ทันสมัย เพื่อพัฒนาความพร้อมของเด็กก่อนเข้าสู่ระบบโรงเรียนและส่งเสริมสนับสนุนการพัฒนาคุณภาพการศึกษาที่ดีทุก ๆ ด้าน ให้มีความพร้อมและได้มาตรฐานการศึกษา เพื่อเปิดโอกาสให้เด็ก เยาวชนและประชาชนได้มีโอกาสเรียนฟรี เรียนดีอย่างมีคุณภาพ

๕.๒ ดำเนินการจัดให้มีการอนุรักษ์ บำรุงรักษา ศิลปวัฒนธรรม ขนบธรรมเนียม จารีต ประเพณี และภูมิปัญญาท้องถิ่น ให้คงความเป็นเอกลักษณ์ของเทศบาลตำบลโนนสูง ไว้ในรูปแบบต่าง ๆ เช่น งานประเพณีวันสงกรานต์ งานประเพณีทำบุญตักบาตรวันขึ้นปีใหม่ งานประเพณีวันลอยกระทง งานประเพณีสำคัญทางศาสนา รวมทั้งกิจกรรมเนื่องในโอกาสวันสำคัญของทางราชการ งานรัฐพิธี และประเพณีท้องถิ่น

๖. นโยบายด้านโครงสร้างพื้นฐาน (ยุทธศาสตร์ที่ ๙)

จะให้ความสำคัญกับการพัฒนาโครงสร้างพื้นฐาน ประเภท สาธารณูปโภค สาธารณูปการ เพื่อให้ประชาชนที่อาศัยอยู่ในเขตเทศบาลตำบลโนนสูงได้รับความสะดวก สบาย และมีคุณภาพชีวิตที่ดีขึ้น

๖.๑ จะดำเนินการก่อสร้างระบบสาธารณูปโภค สาธารณูปการต่าง ๆ ที่จำเป็น อาทิ ถนน ทางเดินเท้า ท่อระบายน้ำ คูคลองระบายน้ำ ไฟฟ้าและน้ำประปา ในส่วนที่ยังขาดอยู่ให้ครบถ้วนอย่างเพียงพอ และเต็มพื้นที่

๖.๒ จะดำเนินการปรับปรุงซ่อมแซมระบบสาธารณูปโภคที่มีอยู่ให้มีสภาพที่สมบูรณ์ใช้การได้ดี และมีประสิทธิภาพ

๗. นโยบายการพัฒนาทางเศรษฐกิจ (ยุทธศาสตร์ที่ ๓, ๔)

หลักสำคัญของการพัฒนาทางด้านเศรษฐกิจ คือ การจัดหารายได้ให้กับเทศบาลเพื่อนำไปใช้จ่ายในโครงการต่าง ๆ และเสริมสร้างพัฒนารายได้ให้กับประชาชนเพื่อให้ประชาชนมีรายได้เพิ่มมากขึ้น มีคุณภาพชีวิตที่ดีขึ้น เป็นการพัฒนาเศรษฐกิจอย่างยั่งยืน พร้อมน้อมนำแนวปรัชญาเศรษฐกิจพอเพียงของพระบาทสมเด็จพระเจ้าอยู่หัว มาเป็นแนวทางในการดำเนินการ ดังนี้

๗.๑ การพัฒนารายได้ของเทศบาลเพื่อให้เทศบาลมีรายได้เพียงพอที่จะพัฒนาในด้านต่าง ๆ ตามนโยบายที่วางไว้ ในการจัดเก็บรายได้นั้นจะยึดหลักการจัดเก็บรายได้อย่างทั่วถึงเป็นธรรม เพื่อมิให้ประชาชนเดือดร้อน พร้อมทั้งจัดระบบอำนวยความสะดวกบริการให้กับประชาชนในการชำระภาษีต่าง ๆ ที่สะดวกรวดเร็ว

๗.๒ ส่งเสริมกระบวนการเรียนรู้ภาคการเกษตรและพัฒนาอาชีพต่าง ๆ ที่เหมาะสมกับสภาวะและบริบทของท้องถิ่น

๗.๓ ส่งเสริมและสนับสนุนให้ประชาชนน้อมนำแนวทางเศรษฐกิจพอเพียง มาใช้ในการดำรงชีพปัจจุบันและให้การช่วยเหลือชุมชนและผู้ประกอบการตามศักยภาพ

๘. นโยบายการพัฒนาด้านการเมือง การบริหาร (ยุทธศาสตร์ที่ ๓)

การดำเนินกิจกรรมทางด้านการเมือง การจัดการบริหาร นับว่าเป็นกระบวนการที่สำคัญที่จะผลักดันให้การบริหารงานในด้านต่าง ๆ ของเทศบาลประสบผลสำเร็จ ดังนั้นเพื่อให้การดำเนินงานเป็นไปอย่างต่อเนื่องมีประสิทธิภาพ โดยคำนึงถึงประโยชน์ของประชาชนส่วนรวมเป็นหลัก จึงกำหนดแนวทางในการดำเนินการไว้ดังนี้

๘.๑ ส่งเสริมสนับสนุนกระบวนการมีส่วนรวมทางการบริหารและการเมือง ภายใต้ระบอบประชาธิปไตย โดยพัฒนากลไกลการทำงานในรูปแบบสภาท้องถิ่น สมาชิกสภาท้องถิ่น ควบคู่ไปกับการพัฒนาระบอบประชาธิปไตยของชุมชนและภาคประชาสังคม โดยเปิดโอกาสให้ประชาชนได้เสนอความคิดเห็นข้อเสนอแนะการทำงานของผู้บริหารได้ตลอดเวลา

๘.๒ ดำเนินการบริหารงานเทศบาลเพื่อรักษาประโยชน์ส่วนรวม อำนวยความสะดวกและให้บริการแก่ประชาชนตามหลักธรรมาภิบาลของการบริหารกิจการบ้านเมืองที่ดี โดยเปิดโอกาสให้ประชาชนเข้ามามีส่วนร่วมในการบริหารงานของเทศบาลทุกขั้นตอน การบริหารงานเป็นไปอย่างโปร่งใสตรวจสอบได้ จะเร่งรัดปรับปรุงให้หน่วยงานต่าง ๆ พัฒนากระบวนการทำงาน ให้สามารถเป็นหน่วยงานที่ให้บริการประชาชนได้อย่างรวดเร็ว มีประสิทธิภาพ พร้อมทั้งมีการสนับสนุนส่งเสริมการศึกษา การสร้างกระบวนการเรียนรู้ และการจัดการความรู้ เพื่อพัฒนาศักยภาพและยกระดับ แก่สมาชิกสภาท้องถิ่น ข้าราชการและพนักงาน ลูกจ้าง ซึ่งเป็นทรัพยากรบุคคลที่สำคัญของเทศบาลตำบลโนนสูง เพื่อรองรับการบริการแต่ละด้านให้เกิดประโยชน์สูงสุดต่อประชาชน

๘.๓ จะเร่งรัดพัฒนาเครื่องมือ เครื่องใช้ในการปฏิบัติงาน นำระบบเทคโนโลยีสารสนเทศเข้ามาใช้เพื่อให้สามารถให้บริการด้านข้อมูล ข่าวสาร แก่ประชาชนได้อย่างรวดเร็ว มีประสิทธิภาพ จัดให้การฝึกอบรมสัมมนาและพัฒนาพนักงานเทศบาลและลูกจ้างอย่างต่อเนื่อง เพื่อเพิ่มขีดความสามารถและพัฒนาการบริการให้สามารถบริการแก่ประชาชนด้วยความรวดเร็ว มีประสิทธิภาพและประชาชนพึงพอใจ

๘.๔ ส่งเสริมและสนับสนุนพร้อมเปิดโอกาสให้ชุมชนและสังคม ได้เข้าถึงการตรวจสอบและติดตามประเมินผลการดำเนินงานและการบริหารจัดการของเทศบาลตำบลโนนสูงได้ทุกระดับ

ยุทธศาสตร์เทศบาลตำบลโนนสูง

ยุทธศาสตร์การพัฒนาเทศบาลตำบลโนนสูง

๑. ยุทธศาสตร์ด้านการบริหารจัดการบ้านเมืองให้มีประสิทธิภาพ คุณภาพ
๒. ยุทธศาสตร์การพัฒนาด้านการศึกษา
๓. ยุทธศาสตร์ด้านการพัฒนาการเกษตร และการสานต่อตามแนวทางพระราชดำริ
๔. ยุทธศาสตร์ด้านการพัฒนาเศรษฐกิจและสังคม
๕. ยุทธศาสตร์ด้านการพัฒนาสาธารณสุข
๖. ยุทธศาสตร์ด้านการพัฒนาการท่องเที่ยว ศาสนา วัฒนธรรมประเพณี และกีฬา
๗. ยุทธศาสตร์ด้านการรักษาความปลอดภัยในชีวิตและทรัพย์สิน
๘. ยุทธศาสตร์ด้านการอนุรักษ์ทรัพยากรธรรมชาติ
๙. ยุทธศาสตร์ด้านการพัฒนาโครงสร้างพื้นฐาน

๑. ยุทธศาสตร์ด้านการบริหารจัดการบ้านเมืองให้มีประสิทธิภาพ คุณภาพ

พันธกิจ

การรักษาความสงบเรียบร้อยของประชาชน และบ้านเมือง

เป้าประสงค์

มีความพร้อมในการให้บริการประชาชน และบริหารงานตามหลักธรรมาภิบาล

กลยุทธ์

๑. พัฒนาด้านการบริหารจัดการที่ดี
๒. ส่งเสริมการเพิ่มศักยภาพของบุคคลากรและองค์กรให้มีขีดความสามารถในการพัฒนา
๓. สร้างระบบการบริหารจัดการที่ดีและการปฏิบัติงานที่มีประสิทธิภาพ
๔. ส่งเสริมการพัฒนาระบบบริการประชาชนตามมาตรฐานสากล
๕. ส่งเสริมการมีส่วนร่วมของประชาชน

แนวทาง

๑. ปรับปรุงโครงสร้างการบริหารงานของเทศบาลตำบลโนนสูง เพื่อให้รองรับการปฏิบัติภารกิจหน้าที่ ตามที่กฎหมายกำหนดอย่างมีประสิทธิภาพ

๒. นำเครื่องมือ เครื่องใช้ และระบบสารสนเทศมาใช้ในการบริหารงานภายในองค์กร เพื่อให้บริการกับประชาชนให้สะดวก รวดเร็ว แม่นยำ โดยยึดถือประโยชน์สูงสุดของประชาชน ผู้รับบริการเป็นสำคัญ

๓. สนับสนุนบุคลากรของเทศบาลตำบลโนนสูง ให้ได้รับการศึกษา อบรม เพิ่มพูนความรู้ เพื่อยกระดับประสิทธิภาพการทำงานให้เกิดประสิทธิผลในการบริหารประชาชน

๔. บูรณาการการจัดทำแผนพัฒนาท้องถิ่นร่วมกันระหว่างชุมชน หน่วยงานภาครัฐและเอกชน เพื่อพัฒนาตำบลโนนสูง

๕. เปิดโอกาสให้ประชาชนได้เข้ามีส่วนร่วมในการกำหนดนโยบายและความต้องการของประชาชนในการพัฒนาตำบลโนนสูง

หน่วยงานที่รับผิดชอบ

- สำนักปลัดเทศบาล
- กองคลัง
- กองการศึกษา
- กองยุทธศาสตร์และงบประมาณ
- กองสวัสดิการสังคม
- กองสาธารณสุขและสิ่งแวดล้อม

(ทุกหน่วยงานสนับสนุน)

๒. ยุทธศาสตร์การพัฒนาด้านการศึกษา

พันธกิจ

ส่งเสริมด้านการศึกษาทั้งระดับก่อนวัยเรียน อนุบาล ประถมศึกษา และมัธยมศึกษา

เป้าประสงค์

มีความพร้อมในการให้บริการประชาชน และบริหารงานตามหลักธรรมาภิบาล

กลยุทธ์

๑. พัฒนาการศึกษา และส่งเสริมระบบการศึกษา สนับสนุนสื่อเทคโนโลยี นวัตกรรมทางการศึกษา เพื่อการศึกษาตลอดชีวิตสู่ประเทศไทย ๔.๐ และการเป็นเมืองอัจฉริยะ

๒. ส่งเสริมการจัดงานราชพิธี และงานรัฐพิธี

๓. ส่งเสริม สนับสนุน แหล่งการเรียนรู้ต่าง ๆ และศาสตร์พระราชา เพื่อการพัฒนาท้องถิ่น

๔. ส่งเสริม สนับสนุนและพัฒนาคุณภาพชีวิตเด็กและเยาวชน

แนวทาง

๑. ส่งเสริมและพัฒนาด้านการศึกษาของโรงเรียนและศูนย์พัฒนาเด็กเล็กในสังกัดเทศบาลตำบลโนนสูงให้เป็นไปตามมาตรฐานการศึกษา

๒. พัฒนาและเตรียมบุคลากรด้านการศึกษา (ครู อาจารย์ นักเรียน) ให้เป็นผู้มีคุณภาพ มีทักษะและศักยภาพตามมาตรฐานสากล

๓. สนับสนุนให้มีการนำระบบเทคโนโลยี สารสนเทศมาใช้เป็นเครื่องมือและประกอบการศึกษา

๔. สนับสนุนศูนย์คอมพิวเตอร์ อินเตอร์เน็ตตำบล เพื่อเพิ่มทักษะประชาชนในชุมชน

หน่วยงานที่รับผิดชอบ

- กองการศึกษา
- กองสวัสดิการสังคม

(ทุกหน่วยงานสนับสนุน)

๓. ยุทธศาสตร์ด้านการพัฒนาการเกษตร และการสานต่อตามแนวทางพระราชดำริ

พันธกิจ

ส่งเสริมการประกอบอาชีพให้กับประชาชน การใช้ภูมิปัญญาท้องถิ่น

เป้าประสงค์

๑. ประชาชนมีอาชีพและรายได้เพียงพอสามารถพึ่งตนเองได้

๒. เกษตรกรมีความรู้ด้านการเกษตร สามารถพัฒนาผลิตผลทางการเกษตรได้อย่างมีคุณภาพ

กลยุทธ์

๑. ส่งเสริม สนับสนุน การพัฒนาศักยภาพศูนย์เรียนรู้ชุมชนเพื่อพัฒนาเศรษฐกิจตามหลักปรัชญาเศรษฐกิจพอเพียง

๒. ส่งเสริมการเรียนรู้ทางวิชาการด้านการเกษตร

๓. ส่งเสริม และสนับสนุนการผลิต/ผลผลิตทางการเกษตรปลอดภัยจากสารพิษ สู่การเป็นเมืองแห่งอาหาร ผลิตภัณฑ์ชุมชน

๔. การพัฒนา บำรุงรักษา ก่อสร้างและจัดหาแหล่งน้ำในการเกษตร

๕. ส่งเสริม พัฒนา การดำเนินงานตามโครงการพระราชดำริ

แนวทาง

๑. ส่งเสริม สนับสนุนการปลูกพืช และเมล็ดพันธุ์พืชที่ดีมีคุณภาพ เพื่อเกษตรกรจะได้เพิ่มผลผลิต โดยส่งเสริมให้เกิดเกษตรพอเพียง ลดต้นทุนการผลิตและเพิ่มมูลค่าผลผลิตทางการเกษตร

๒. สนับสนุนการจัดตั้งกองทุนเพื่อเกษตรกรในชุมชน

๓. ส่งเสริมสนับสนุนการแปรรูปสินค้าทางการเกษตรอย่างมีคุณภาพ

๔. สนับสนุนการทำการเกษตรทางเลือก

๕. ส่งเสริมประชาชนในชุมชน ให้มีการเลี้ยงสัตว์เศรษฐกิจ เพื่อการบริโภคและการอนุรักษ์

๖. ประสานและบริหารการจัดการน้ำ พัฒนาขุดลอก คูคลองและจัดสร้างแหล่งน้ำสงวน และเก็บกักน้ำเพื่อการเกษตร ตามพระราชดำรัสขององค์พระบาทสมเด็จพระบรมชนกาธิเบศร มหาภูมิพลอดุลยเดชมหาราช บรมนาถบพิตร เพื่อแก้ไขปัญหาน้ำท่วมและน้ำแล้งอย่างเป็นระบบ

๗. พัฒนาชุมชนและสังคม ตามแผนงานปรัชญาเศรษฐกิจพอเพียง

หน่วยงานที่รับผิดชอบ

- สำนักปลัดเทศบาล
- กองช่าง
- กองสวัสดิการสังคม

(ทุกหน่วยงานสนับสนุน)

๔. ยุทธศาสตร์ด้านการพัฒนาเศรษฐกิจและสังคม

พันธกิจ

๑. ส่งเสริมคุณภาพชีวิต ลดอบายมุข พัฒนาทรัพยากรมนุษย์ให้มีการกินดี อยู่ดี

๒. ส่งเสริมการสร้างงาน สร้างอาชีพให้แก่ประชาชน

เป้าประสงค์

๑. ประชาชนมีอาชีพและรายได้เพียงพอสามารถพึ่งตนเองได้

๒. ประชาชนมีสุขภาวะที่ดี มีสุขภาพพลานามัยสมบูรณ์แข็งแรง

กลยุทธ์

๑. การจัดสวัสดิการสังคมและการสังคมสงเคราะห์

๒. การเสริมสร้างความเข้มแข็งให้กับชุมชน และการป้องกัน แก้ไขปัญหายาเสพติด

๓. พัฒนา ส่งเสริม และฝึกอาชีพให้ประชาชน

๔. ส่งเสริมการพัฒนาพลังงาน พลังงานทดแทน และการประหยัดพลังงาน

แนวทาง

๑. ส่งเสริมและพัฒนาบทบาทของคณะกรรมการชุมชนให้เข้มแข็ง เพื่อเป็นผู้นำการพัฒนาชุมชนและท้องถิ่นที่มีคุณภาพ

๒. ส่งเสริมโครงการพัฒนาในชุมชน เพิ่มศักยภาพสร้างความเข้มแข็งอย่างยั่งยืน

๓. ส่งเสริม พัฒนาบทบาทและคุณภาพชีวิตของเด็ก สตรี ผู้สูงอายุ ผู้พิการ ผู้ด้อยโอกาส และผู้ติดเชื้อ HIV โดยการจัดกิจกรรมที่เหมาะสมและดำเนินการให้เกิดกองทุนหรือจัดหางบประมาณเพื่อดำเนินการพัฒนาบทบาทและคุณภาพชีวิตอย่างต่อเนื่อง

๔. ส่งเสริม พัฒนาคุณภาพและศักยภาพตามความสามารถของแรงงานในท้องถิ่น

๕. ส่งเสริมพัฒนาคุณภาพ และศักยภาพตามความสามารถของแรงงานในท้องถิ่น

๖. สนับสนุน ประสานการปฏิบัติ เพื่อป้องกันปราบปรามและแก้ไขปัญหาการเสพ การผลิตและการจำหน่ายยาเสพติด

หน่วยงานที่รับผิดชอบ

- สำนักปลัดเทศบาล
- กองยุทธศาสตร์และงบประมาณ
- กองสวัสดิการสังคม
- กองสาธารณสุขและสิ่งแวดล้อม

(ทุกหน่วยงานสนับสนุน)

๕. ยุทธศาสตร์ด้านการพัฒนาสาธารณสุข

พันธกิจ

๑. ส่งเสริมและพัฒนาระบบการให้บริการด้านสาธารณสุข และบริการรักษาพยาบาลอย่างมีคุณภาพทั้งในและนอกสถานที่ แก่ผู้มีรายได้น้อยและผู้ที่สังคมควรช่วยเหลือเกื้อกูล และส่งเสริมให้ประชาชนดูแลรักษาสุขอนามัยของตนเอง

๒. ส่งเสริมกิจกรรมด้านสาธารณสุขมูลฐานในชุมชน ให้มีความเข้มแข็ง และมีการจัดกิจกรรมอย่างต่อเนื่อง

๓. เฝ้าระวังและป้องกันโรคอุบัติใหม่ที่เกิดขึ้นในเขตเทศบาล พร้อมทั้งส่งเสริมการให้ความรู้ด้านสุขภาพแก่ประชาชน

เป้าประสงค์

ประชาชนมีสุขภาวะที่ดี มีสุขภาพพลานามัยสมบูรณ์แข็งแรง

กลยุทธ์

๑. เสริมสร้างสุขภาวะของประชาชน รวมทั้งการป้องกันและควบคุมโรค

๒. การพัฒนา ส่งเสริมศักยภาพด้านสาธารณสุข สุขภาพและอนามัย

๓. พัฒนาระบบเครือข่ายด้านสาธารณสุข ตลอดจนการจัดบริการด้านสุขภาพให้ครอบคลุมทั่วถึง

แนวทาง

๑. สนับสนุน ส่งเสริมการจัดตั้งกองทุนและเพิ่มสวัสดิการเพื่อพัฒนาศักยภาพของอาสาสมัครสาธารณสุขหมู่บ้าน (อสม.)

๒. ส่งเสริม สนับสนุนให้การรักษาพยาบาลประชาชนในระดับตำบล และชุมชนที่มีคุณภาพ และมาตรฐาน เพื่อให้ประชาชนได้รับบริการที่ดี ทั่วถึงและทันเหตุการณ์ โดยร่วมมือกับโรงพยาบาลส่งเสริมสุขภาพตำบลและหน่วยงานหรือองค์กรที่เกี่ยวข้อง

๓. ส่งเสริมสุขภาพและอนามัยของประชาชนในชุมชนให้มีสุขภาพแข็งแรง โดยให้การเรียนรู้การดูแลสุขภาพ การออกกำลังกาย การป้องกันโรค การใช้ยาอย่างถูกต้องและการเข้ารับการตรวจสุขภาพหรือการรับบริการด้านสาธารณสุขตามขั้นตอนและวิธีการทางการแพทย์

หน่วยงานที่รับผิดชอบ

- กองสาธารณสุขและสิ่งแวดล้อม

(ทุกหน่วยงานสนับสนุน)

๖. ยุทธศาสตร์ด้านการพัฒนาการท่องเที่ยว ศาสนา วัฒนธรรมประเพณี และกีฬา

พันธกิจ

๑. ส่งเสริมการอนุรักษ์ศิลปะ วัฒนธรรม จารีตประเพณีอันดีงามของท้องถิ่น

๒. ส่งเสริม สนับสนุนด้านกีฬา และนันทนาการ

เป้าประสงค์

ปลูกฝังให้ประชาชนมีจิตสำนึกในการอนุรักษ์ศาสนา วัฒนธรรม ประเพณี และภูมิปัญญา

กลยุทธ์

๑. ส่งเสริม สนับสนุนการเผยแพร่ และการดำเนินงานด้านศาสนา ศิลปวัฒนธรรม จริยธรรม จารีตประเพณี และภูมิปัญญาท้องถิ่น

๒. สนับสนุน ส่งเสริมการกีฬาและนันทนาการ

๓. อนุรักษ์ศิลปวัฒนธรรม โบราณสถาน โบราณวัตถุ พิพิธภัณฑ์ท้องถิ่น และศาสนสถาน

๔. ส่งเสริม สนับสนุน การเฝ้าระวังทางวัฒนธรรมในครอบครัว สถานศึกษา และชุมชน

แนวทาง

๑. พัฒนา ฟื้นฟูและส่งเสริมกิจกรรมด้านศาสนา ศิลปวัฒนธรรมและประเพณีของชุมชนท้องถิ่น เพื่อการอนุรักษ์สืบสาน และเชื่อมโยงสู่กิจกรรมการท่องเที่ยว

๒. แนวทาง ฟื้นฟูแหล่งท่องเที่ยวเดิม สร้างแหล่งท่องเที่ยวใหม่รวมทั้งกิจกรรมด้านการท่องเที่ยว และสิ่งอำนวยความสะดวกต่าง ๆ เพื่อกระตุ้นเศรษฐกิจและสร้างรายได้จากการท่องเที่ยวเพิ่มขึ้น โดยร่วมมือกับหน่วยงานและส่วนราชการ ตลอดจนองค์กรภาคเอกชนที่เกี่ยวข้อง

๓. สนับสนุน ส่งเสริมความสามารถของผู้ประกอบการธุรกิจท่องเที่ยวและสร้างเครือข่าย เพื่อพัฒนาคุณภาพสินค้าและบริการ

๔. ส่งเสริม สนับสนุนกิจกรรมลานกีฬาและจัดการแข่งขันกีฬาประเภทต่าง ๆ ตั้งแต่ระดับหมู่บ้าน/ชุมชนจนถึงระดับจังหวัด เพื่อให้เยาวชน นักเรียน นักศึกษาเกิดความสนใจและมีแจงจูงใจในกิจกรรมกีฬา รวมถึงการสร้างความเป็นเลิศทางด้านกีฬาสู่กีฬาอาชีพในระดับชาติและนานาชาติ

หน่วยงานที่รับผิดชอบ

- สำนักปลัดเทศบาล
- กองการศึกษา
- กองสวัสดิการสังคม

(ทุกหน่วยงานสนับสนุน)

๗. ยุทธศาสตร์ด้านการรักษาความปลอดภัยในชีวิตและทรัพย์สิน

พันธกิจ

การรักษาความสงบเรียบร้อยของประชาชน และบ้านเมือง

เป้าประสงค์

การเตรียมความพร้อมในการเผชิญกับเหตุภัยพิบัติต่าง ๆ

กลยุทธ์

๑. การเตรียมความพร้อมในการเผชิญกับเหตุการณ์ภัยพิบัติต่าง ๆ

๒. พัฒนาระบบการรักษาความปลอดภัยในชีวิตและทรัพย์สิน เพื่อเพิ่มประสิทธิภาพการป้องกันสาธารณภัย

๓. การพัฒนาและจัดระเบียบของชุมชนและสังคม

๔. ส่งเสริมการมีส่วนร่วมของประชาชนและองค์กรทุกภาคส่วนในการพัฒนาทางการเมืองและสังคม

แนวทาง

๑. ส่งเสริม สนับสนุนการติดตั้งระบบเตือนภัยธรรมชาติและภัยพิบัติต่าง ๆ

๒. ร่วมมือกับส่วนราชการ หน่วยงาน มูลนิธิการกุศล และองค์กรที่เกี่ยวข้อง ในการป้องกันและบรรเทาสาธารณภัย และการช่วยเหลือผู้ประสบภัย

๓. ส่งเสริมและสนับสนุนการติดตั้งระบบกล้องวงจรปิดในเขตชุมชนและสถานที่สำคัญ เพื่อสร้างความอบอุ่นใจและความปลอดภัยในชีวิตและทรัพย์สินของประชาชน

๔. สนับสนุนการฝึกอบรม

หน่วยงานที่รับผิดชอบ

- สำนักปลัดเทศบาล

(ทุกหน่วยงานสนับสนุน)

๘. ยุทธศาสตร์ด้านการอนุรักษ์ทรัพยากรธรรมชาติและสิ่งแวดล้อม

พันธกิจ

๑. ส่งเสริมการคัดแยกขยะ กำจัดขยะ สิ่งปฏิกูล ศึกษาการออกแบบระบบการกำจัดขยะและระบบรวบรวมและบำบัดน้ำเสีย

๒. ส่งเสริมให้มีจิตสำนึกในการรักษา อนุรักษ์ทรัพยากรธรรมชาติ และพัฒนาเป็นแหล่งท่องเที่ยว

เป้าประสงค์

มีการวางแผน ปรับปรุง พัฒนาสิ่งแวดล้อมให้เป็นเมืองน่าอยู่

กลยุทธ์

๑. ส่งเสริม สนับสนุนการดูแลรักษาทรัพยากรธรรมชาติและสิ่งแวดล้อม

๒. สร้างจิตสำนึกและความตระหนักในการจัดการ พัฒนาแหล่งน้ำ ในการอนุรักษ์ทรัพยากรธรรมชาติและสิ่งแวดล้อม

๓. สนับสนุน ส่งเสริมการคัดแยกขยะ กำจัดขยะ สิ่งปฏิกูล และระบบบำบัดน้ำเสีย

๔. การมีส่วนร่วมของประชาชน เพื่อแก้ไขปัญหามลภาวะทางสิ่งแวดล้อมได้อย่างยั่งยืน

แนวทาง

๑. ส่งเสริม สนับสนุนและร่วมมือกับทุกส่วน ในการพัฒนาฟื้นฟูและอนุรักษ์แหล่งน้ำ ลำคลอง และป่าไม้ให้มีความอุดมสมบูรณ์

๒. ส่งเสริม สนับสนุนและร่วมมือกับทุกส่วน ในการรณรงค์สร้างจิตสำนึก เพื่อป้องกันและแก้ไขปัญหามลพิษ และปัญหาสิ่งแวดล้อมของชุมชน เช่น การกำจัดน้ำเสีย สารเคมีต่าง ๆ

๓. ส่งเสริม สนับสนุนและสร้างความร่วมมือกับทุกส่วน ในการจัดทำระบบกำจัดขยะรวม เพื่อจัดการขยะมูลฝอยและสิ่งปฏิกูลอย่างเป็นระบบ

หน่วยงานที่รับผิดชอบ

- กองสวัสดิการสังคม
- กองสาธารณสุขและสิ่งแวดล้อม

(ทุกหน่วยงานสนับสนุน)

๙. ยุทธศาสตร์ด้านการพัฒนาโครงสร้างพื้นฐาน

พันธกิจ

๑. พัฒนาเส้นทางคมนาคม การขนส่งให้มีความสะดวก และพัฒนาโครงสร้างพื้นฐานให้มั่นคง

๒. ให้มีและพัฒนาการไฟฟ้าและการประปา

เป้าประสงค์

การคมนาคมสะดวกรวดเร็ว มีระบบสาธารณูปโภคที่ครอบคลุมและมีมาตรฐาน

กลยุทธ์

๑. ปรับปรุงและพัฒนาระบบสาธารณูปโภค สาธารณูปการให้ได้มาตรฐาน เพียงพอต่อความต้องการของประชาชน

๒. ก่อสร้างและปรับปรุงระบบการคมนาคมขนส่ง บำรุงถนน สะพาน ทางเท้า และบำรุงรักษาระบบระบายน้ำให้เป็นไปด้วยความสะดวก

๓. การพัฒนา บำรุงรักษา ก่อสร้างและจัดหาแหล่งน้ำในการอุปโภคและบริโภค

๔. การวางผังเมืองและควบคุมการก่อสร้างอาคารให้ปลอดภัย

แนวทาง

๑. ก่อสร้าง ปรับปรุง บำรุงรักษาเส้นทางการคมนาคมอย่างทั่วถึง ให้สามารถตอบสนองความต้องการและแก้ไขปัญหาความเดือดร้อนของประชาชน โดยเฉพาะเส้นทางการขนส่งผลผลิตทางการเกษตร แหล่งท่องเที่ยวและพื้นที่อื่น ๆ ที่เกี่ยวข้องกับการดำรงชีวิตของประชาชน

๒. ประสาน สนับสนุน ร่วมมือกับส่วนราชการและองค์กรปกครองส่วนท้องถิ่นอื่น ๆ เพื่อสนับสนุนเครื่องมือ เครื่องจักรกล ตลอดจนผู้ปฏิบัติงานที่มีความชำนาญในการก่อสร้าง ปรับปรุงเส้นทางคมนาคม

๓. ก่อสร้าง ปรับปรุง การสาธารณูปโภค สาธารณูปการ และการก่อสร้างอื่น ๆ

๔. ดำเนินการปรับปรุงระบบขนส่ง เพื่อแก้ไขปัญหาการจราจร ความปลอดภัย และความเป็นระเบียบในการให้บริการแก่ประชาชน

๕. การจัดทำผังเมืองรวม

หน่วยงานที่รับผิดชอบ

- กองช่าง ***(ทุกหน่วยงานสนับสนุน)***

จุดยืนทางยุทธศาสตร์ (Positioning) ของเทศบาลตำบลโนนสูง

จากประเด็นความเชื่อมโยงยุทธศาสตร์ชาติ ๒๐ ปี ยุทธศาสตร์ที่สำคัญของแผนพัฒนาเศรษฐกิจและสังคมแห่งชาติ ฉบับที่ ๑๓ เป้าหมายการพัฒนาที่ยั่งยืน (Sustainable Development Goals : SDGs) และยุทธศาสตร์จังหวัด จะเห็นได้ว่ามีความเชื่อมโยงกันอย่างชัดเจนในการนำมาเป็นแนวทางกำหนดประเด็นยุทธศาสตร์การพัฒนาขององค์กรปกครองส่วนท้องถิ่น ซึ่งการกำหนดประเด็นยุทธศาสตร์การพัฒนาที่ชัดเจนจะเป็นการเตรียมการพัฒนา เป็นการนำภูมิคุ้มกันที่มีอยู่พร้อมทั้งเร่งสร้างภูมิคุ้มกันในท้องถิ่นให้เข้มแข็งขึ้น เพื่อเตรียมความพร้อมคน สังคม และระบบเศรษฐกิจของชุมชนให้สามารถปรับตัวรองรับผลกระทบจากสถานการณ์เปลี่ยนแปลงได้อย่างเหมาะสม โดยให้ความสำคัญกับการพัฒนาคน สังคมเศรษฐกิจภายในชุมชนให้มีคุณภาพ ใช้ทรัพยากรที่มีอยู่ภายในชุมชนอย่างคุ้มค่าและเกิดประโยชน์สูงสุด รวมทั้งสร้างโอกาสทางเศรษฐกิจด้วยฐานความรู้ เทคโนโลยี นวัตกรรม และความคิดสร้างสรรค์ บนพื้นฐานการผลิตและการบริโภคที่เป็นมิตรต่อสิ่งแวดล้อม ซึ่งจะนำไปสู่การพัฒนาเพื่อประโยชน์สุขที่ยั่งยืนของชุมชนตามหลักปรัชญาเศรษฐกิจพอเพียง เทศบาลตำบลโนนสูงจึงได้กำหนด

จุดยืนทางยุทธศาสตร์ (Positioning) คือ

"ส่งเสริมการค้าขาย การปลูกข้าวสู่ตลาด เพื่อให้ประชาชนมีรายได้อย่างยั่งยืน"

ที่	ยุทธศาสตร์ชาติ ๒๐ ปี	แผนพัฒนาเศรษฐกิจ และสังคมแห่งชาติ ฉบับที่ ๑๓	เป้าหมายการพัฒนาที่ยั่งยืน SDGs	ยุทธศาสตร์จังหวัด	ยุทธศาสตร์การพัฒนาของ อปท. ในเขตจังหวัดนครราชสีมา	ยุทธศาสตร์การพัฒนาของเทศบาลตำบลโนนสูง
๑	**ยุทธศาสตร์ชาติที่ ๖** ด้านการปรับสมดุลและพัฒนาระบบการบริหารจัดการภาครัฐ	**หมุดหมายที่ ๑๓** ไทยมีภาครัฐที่ทันสมัย มีประสิทธิภาพ และตอบโจทย์ประชาชน	**เป้าหมายที่ ๑๖** ส่งเสริมสังคมที่สงบสุขและครอบคลุมเพื่อการพัฒนาที่ยั่งยืน ให้ทุกคนเข้าถึงความยุติธรรม และสร้างสถาบันที่มีประสิทธิภาพ รับผิดชอบและครอบคลุมในทุกระดับ	**ยุทธศาสตร์จังหวัดที่ ๓** เสริมสร้างและพัฒนาคนชุมชน เมือง และการยกระดับการบริหารจัดการภาครัฐเพื่อสังคมคุณภาพสูง	**ยุทธศาสตร์การพัฒนาของ อปท.ที่ ๕** ยุทธศาสตร์การพัฒนาระบบการบริหารจัดการภาครัฐ	**ยุทธศาสตร์การพัฒนาที่ ๑** ยุทธศาสตร์ด้านการบริหารจัดการบ้านเมืองให้มีประสิทธิภาพ คุณภาพ
๒	**ยุทธศาสตร์ชาติที่ ๓** ด้านการพัฒนาและเสริมสร้างศักยภาพทรัพยากรมนุษย์	**หมุดหมายที่ ๑๒** ไทยมีกำลังคนสมรรถนะสูง มุ่งเรียนรู้อย่างต่อเนื่อง ตอบโจทย์การพัฒนาแห่งอนาคต	**เป้าหมายที่ ๔** สร้างหลักประกันว่าทุกคนมีการศึกษาที่มีคุณภาพอย่างครอบคลุมและเท่าเทียม และสนับสนุนโอกาสในการเรียนรู้	**ยุทธศาสตร์จังหวัดที่ ๓** เสริมสร้างและพัฒนาคนชุมชน เมือง และการยกระดับการบริหารจัดการภาครัฐเพื่อสังคมคุณภาพสูง	**ยุทธศาสตร์การพัฒนาของ อปท.ที่ ๒** ยุทธศาสตร์ด้านการพัฒนาคุณภาพชีวิต	**ยุทธศาสตร์การพัฒนาที่ ๒** ยุทธศาสตร์การพัฒนาด้านการศึกษา
๓	**ยุทธศาสตร์ชาติที่ ๕** ด้านการสร้างการเติบโตบนคุณภาพชีวิตเป็นมิตรต่อสิ่งแวดล้อม	**หมุดหมายที่ ๑** ไทยเป็นประเทศชั้นนำด้านสินค้าเกษตร และเกษตรแปรรูปมูลค่าสูง	**เป้าหมายที่ ๒** ยุติความหิวโหย บรรลุความมั่นคงทางอาหารและยกระดับโภชนาการและส่งเสริมเกษตรกรรมที่ยั่งยืน	**ยุทธศาสตร์จังหวัดที่ ๑** ส่งเสริม พัฒนา และยกระดับด้านการเกษตร และเกษตรแปรรูปมูลค่าสูง	**ยุทธศาสตร์การพัฒนาของ อปท.ที่ ๑** ยุทธศาสตร์โครงการตามแนวทางพระราชดำริ	**ยุทธศาสตร์การพัฒนาที่ ๓** ยุทธศาสตร์ด้านการพัฒนาการเกษตรและการสานต่อตามแนวทางพระราชดำริ
๔	**ยุทธศาสตร์ชาติที่ ๓** ด้านการพัฒนาและเสริมสร้างศักยภาพทรัพยากรมนุษย์	**หมุดหมายที่ ๙** ไทยมีความยากจนข้ามรุ่นลดลง และมีความคุ้มครองทางสังคมที่เพียงพอ เหมาะสม	**เป้าหมายที่ ๑** ขจัดความยากจนทุกรูปแบบในทุกพื้นที่	**ยุทธศาสตร์จังหวัดที่ ๓** เสริมสร้างและพัฒนาคนชุมชน เมือง และการยกระดับการบริหารจัดการภาครัฐเพื่อสังคมคุณภาพสูง	**ยุทธศาสตร์การพัฒนาของ อปท.ที่ ๒** ยุทธศาสตร์การพัฒนาคุณภาพชีวิต	**ยุทธศาสตร์การพัฒนาที่ ๔** ยุทธศาสตร์ด้านการพัฒนาเศรษฐกิจและสังคม
๕	**ยุทธศาสตร์ชาติที่ ๓** ด้านการพัฒนาและเสริมสร้างศักยภาพทรัพยากรมนุษย์	**หมุดหมายที่ ๔** ไทยเป็นศูนย์กลางการแพทย์และสุขภาพมูลค่าสูง	**เป้าหมายที่ ๓** สร้างหลักประกันว่าคนมีชีวิตที่มีสุขภาพที่ดีและส่งเสริมความเป็นอยู่ที่ดีสำหรับทุกคนในทุกวัย	**ยุทธศาสตร์จังหวัดที่ ๓** เสริมสร้างและพัฒนาคนชุมชน เมือง และการยกระดับการบริหารจัดการภาครัฐเพื่อสังคมคุณภาพสูง	**ยุทธศาสตร์การพัฒนาของ อปท.ที่ ๒** ยุทธศาสตร์การพัฒนาคุณภาพชีวิต	**ยุทธศาสตร์การพัฒนาที่ ๕** ยุทธศาสตร์ด้านการพัฒนาสาธารณสุข
๖	**ยุทธศาสตร์ชาติที่ ๓** ด้านการพัฒนาและเสริมสร้างศักยภาพทรัพยากรมนุษย์	**หมุดหมายที่ ๙** ไทยมีความยากจนข้ามรุ่นลดลง และมีความคุ้มครองทางสังคมที่เพียงพอ เหมาะสม	**เป้าหมายที่ ๓** สร้างหลักประกันว่าคนมีชีวิตที่มีสุขภาพที่ดีและส่งเสริมความเป็นอยู่ที่ดีสำหรับทุกคนในทุกวัย	**ยุทธศาสตร์จังหวัดที่ ๓** เสริมสร้างและพัฒนาคนชุมชน เมือง และการยกระดับการบริหารจัดการภาครัฐเพื่อสังคมคุณภาพสูง	**ยุทธศาสตร์การพัฒนาของ อปท.ที่ ๒** ยุทธศาสตร์การพัฒนาคุณภาพชีวิต	**ยุทธศาสตร์การพัฒนาที่ ๖** ยุทธศาสตร์ด้านการพัฒนาการท่องเที่ยว ศาสนา วัฒนธรรม ประเพณี และกีฬา
๗	**ยุทธศาสตร์ชาติที่ ๑** ด้านความมั่นคง	**หมุดหมายที่ ๑๓** ไทยมีภาครัฐที่ทันสมัย มีประสิทธิภาพ และตอบโจทย์ประชาชน	**เป้าหมายที่ ๑๖** ส่งเสริมสังคมที่สงบสุขและครอบคลุมเพื่อการพัฒนาที่ยั่งยืน ให้ทุกคนเข้าถึงความยุติธรรม และสร้างสถาบันที่มีประสิทธิภาพ รับผิดชอบและครอบคลุมในทุกระดับ	**ยุทธศาสตร์จังหวัดที่ ๕** ยกระดับความมั่นคงปลอดภัยในชีวิตและทรัพย์สินของประชาชน	**ยุทธศาสตร์การพัฒนาของ อปท.ที่ ๔** ยุทธศาสตร์การพัฒนาเมือง	**ยุทธศาสตร์การพัฒนาที่ ๗** ยุทธศาสตร์ด้านการรักษาความปลอดภัยในชีวิตและทรัพย์สิน
๘	**ยุทธศาสตร์ชาติที่ ๕** ด้านการสร้างการเติบโตบนคุณภาพชีวิตเป็นมิตรต่อสิ่งแวดล้อม	**หมุดหมายที่ ๑๑** ไทยสามารถลดความเสี่ยงและผลกระทบจากภัยธรรมชาติและการเปลี่ยนแปลงสภาพภูมิอากาศ	**เป้าหมายที่ ๑๑** ไทยสามารถลดความเสี่ยงและผลกระทบจากภัยธรรมชาติและการเปลี่ยนแปลงสภาพภูมิอากาศ	**ยุทธศาสตร์จังหวัดที่ ๔** ยกระดับบริหารจัดการทรัพยากรธรรมชาติและสิ่งแวดล้อมให้เกิดสมดุลและยั่งยืน	**ยุทธศาสตร์การพัฒนาของ อปท.ที่ ๔** ยุทธศาสตร์การพัฒนาเมือง	**ยุทธศาสตร์การพัฒนาที่ ๘** ยุทธศาสตร์ด้านการพัฒนาทรัพยากรธรรมชาติและสิ่งแวดล้อม
๙	**ยุทธศาสตร์ชาติที่ ๒** ด้านการสร้างความสามารถในการแข่งขัน	**หมุดหมายที่ ๕** ไทยเป็นประตูการค้าการลงทุนและยุทธศาสตร์ทางโลจิสติกส์ที่สำคัญของภูมิภาค	**เป้าหมายที่ ๙** สร้างโครงสร้างพื้นฐานที่มีความทนทาน ส่งเสริมการพัฒนาอุตสาหกรรมที่ครอบคลุมและยั่งยืน และส่งเสริมนวัตกรรม	**ยุทธศาสตร์จังหวัดที่ ๒** ส่งเสริม พัฒนาโครงสร้างพื้นฐาน เพื่อยกระดับเศรษฐกิจการท่องเที่ยว การค้า การลงทุน อุตสาหกรรม เศรษฐกิจ BCG และเขตเศรษฐกิจพิเศษ	**ยุทธศาสตร์การพัฒนาของ อปท.ที่ ๔** ยุทธศาสตร์การพัฒนาเมือง	**ยุทธศาสตร์การพัฒนาที่ ๙** ยุทธศาสตร์ด้านการพัฒนาโครงสร้างพื้นฐาน

ความเชื่อมโยงยุทธศาสตร์การพัฒนาจังหวัดกับยุทธศาสตร์การพัฒนาขององค์กรปกครองส่วนท้องถิ่น
โครงสร้างความเชื่อมโยงยุทธศาสตร์การพัฒนาเทศบาลตำบลโนนสูง พ.ศ. ๒๕๖๖-๒๕๗๐

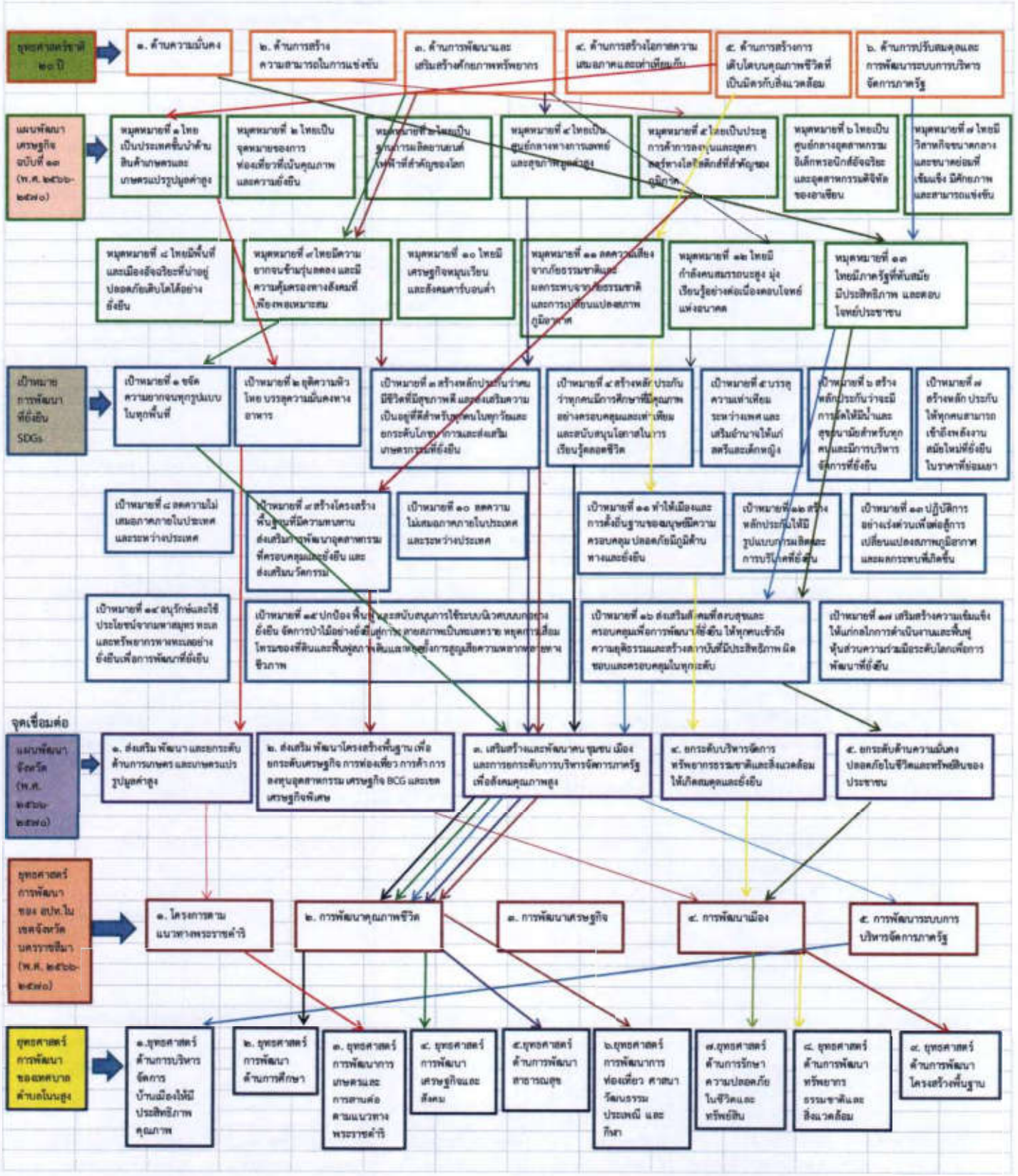

การวิเคราะห์เพื่อพัฒนาท้องถิ่น

๑. การวิเคราะห์กรอบการจัดทำยุทธศาสตร์ขององค์กรปกครองส่วนท้องถิ่น

ผลการวิเคราะห์ปัญหา และความต้องการของประชาชนในท้องถิ่นตามประเด็นการพัฒนาท้องถิ่น ประกอบด้วย ขอบข่ายและปริมาณปัญหาหรือความต้องการของประชาชนในเขตเทศบาล พื้นที่เป้าหมาย กลุ่มเป้าหมาย และการคาดการณ์แนวโน้มในอนาคต

การวิเคราะห์ปัญหาหรือความต้องการของประชาชน ได้กำหนดเป็นประเด็นการพัฒนา ดังนี้

(๑) พัฒนาสาธารณูปโภค สาธารณูปการ และการผังเมือง

(๒) สนับสนุนสาธารณสุขขั้นพื้นฐานและคุณภาพชีวิต

(๓) ส่งเสริมการรักษาความสงบ และการวางแผนป้องกัน

(๔) จัดบริการและให้การสงเคราะห์แก่ผู้ด้อยโอกาส

(๕) สนับสนุนการส่งเสริมการศึกษา การกีฬา และขนบธรรมเนียมประเพณีของท้องถิ่น

(๖) ส่งเสริมพัฒนาชุมชนเข้มแข็งและพึ่งพาตนเองบนพื้นฐานเศรษฐกิจพอเพียง

(๗) ส่งเสริมการมีส่วนร่วมของประชาชน

(๘) พัฒนาบุคลากรและบริการประชาชน

(๙) ส่งเสริมและสนับสนุนการดูแลรักษาทรัพยากรธรรมชาติและสิ่งแวดล้อม

(๑๐) พัฒนาการจัดเก็บรายได้

ผลการวิเคราะห์ศักยภาพเพื่อประเมินสถานภาพการพัฒนาในปัจจุบันและโอกาส

เทศบาลตำบลโนนสูง ได้วิเคราะห์ศักยภาพเพื่อประเมินสภาพการพัฒนาในปัจจุบันและโอกาส การพัฒนาในอนาคตของท้องถิ่น โดยใช้เทคนิค SWOT Analysis ซึ่งเป็นการพิจารณาถึงปัจจัยภายใน (จุดแข็ง, จุดอ่อน) และปัจจัยภายนอก (โอกาส, อุปสรรค) ที่มีผลต่อการพัฒนาด้านต่าง ๆ ของท้องถิ่น ดังนี้

	ปัจจัยที่เอื้อประโยชน์
ปัจจัยภายใน	S = Strength (จุดแข็ง) ๑. มีโครงสร้างกรอบอัตรากำลังบุคลากรที่ชัดเจน ๒. บุคลากรส่วนใหญ่มีภูมิลำเนาอยู่ในจังหวัด ทำให้เข้าใจในวัฒนธรรมและปัญหาของท้องถิ่น ๓. มีกฎหมาย ระเบียบ ข้อบังคับ กำหนดไว้ชัดเจน (ตาม พรบ.กำหนดแผนและขั้นตอนการกระจายอำนาจให้แก่ อปท.) ๔. มีการจัดหาวัสดุ ครุภัณฑ์ อุปกรณ์ เครื่องมือที่ใช้ในการปฏิบัติงานที่ทันสมัย และเอื้อประโยชน์ต่อการปฏิบัติงาน ให้บุคลากรสามารถปฏิบัติได้อย่างมีประสิทธิภาพมากยิ่งขึ้น ๕. มีรายได้จากเงินอุดหนุนและภาษีเข้าเทศบาลโดยตรง ๖. มีตัวแทนของประชาชนซึ่งรับทราบปัญหาในท้องถิ่นที่ดี เข้าร่วมในกระบวนการพัฒนาท้องถิ่น ๗. เทศบาลมีการออกเทศบัญญัติงบประมาณเป็นของตนเอง ทำให้มีศักยภาพในการให้บริการสาธารณะและแก้ไขปัญหาความเดือดร้อนของประชาชนตามอำนาจหน้าที่ได้อย่างรวดเร็วทันต่อเหตุการณ์ ๘. ผู้บริหารมีวิสัยทัศน์กว้างไกล มีความรู้ความสามารถ มีการกำหนดนโยบายการบริหารที่ชัดเจน สามารถนำองค์กรไปสู่เป้าหมายได้

ปัจจัยภายใน	**ปัจจัยที่ส่งผลกระทบ** W = Weakness (จุดอ่อน) ๑. ขาดการแลกเปลี่ยนองค์ความรู้ และการประสานงานระหว่างเทศบาล และหน่วยงานอื่นในพื้นที่ ๒. งบประมาณที่มีอยู่อย่างจำกัดไม่สามารถตอบสนองความต้องการปัจจัยพื้นฐานของ อปท. ได้อย่างเพียงพอ ๓. รายได้ที่เทศบาลจัดเก็บเองมีน้อย เมื่อเทียบกับรายได้จากเงินอุดหนุนรัฐบาลรายรับที่ได้จากรัฐบาลไม่มีความแน่นอน ๔. งบประมาณบางส่วนถูกตัดลด ทำให้ไม่เพียงพอต่อการปฏิบัติงานตามภารกิจและนโยบายที่กำหนด ๕. ด้านการเงิน พัสดุ การเบิกจ่ายมีหลายขั้นตอน ใช้เอกสารมาก การเบิกจ่ายสวัสดิการล่าช้า ๖. การจัดสรรบุคลากรบางส่วนไม่เหมาะสมกับงานในหน้าที่และตำแหน่ง ทำให้ผลงานขาดประสิทธิภาพ หรือจำนวนคนมากกว่าจำนวนงาน ๗. ขาดบุคลากรที่มีความชำนาญตรงกับความต้องการ ๘. ความยุ่งยากของขั้นตอนในการทำงาน ทำให้ไม่สามารถตอบสนองต่อความต้องการของประชาชนได้อย่างทันท่วงที ๙. การประชาสัมพันธ์ข้อมูลข่าวสารของเทศบาลมีน้อย ๑๐. บุคลากรขาดขวัญและกำลังใจในการทำงาน ๑๑. การประสานงานระหว่างหน่วยงานภายในเทศบาลยังขาดประสิทธิภาพ ๑๒. การบริหารงานบุคคลขาดการนำระบบคุณธรรมมาใช้ ๑๓. บุคลากรขาดการฝึกอบรมทักษะเฉพาะด้านอย่างต่อเนื่อง ๑๔. การประชาสัมพันธ์ข้อมูลข่าวสารทางเว็บไซต์ของเทศบาล เป็นข้อมูลข่าวสารที่ไม่ทันสมัย ไม่มีข้อมูลใหม่ ๆ
ปัจจัยภายนอก	**ปัจจัยที่เอื้อประโยชน์** O = Opportunity (โอกาส) ๑. รัฐบาลมีแนวนโยบายการส่งเสริม การมีส่วนร่วมในการปกครองระบบประชาธิปไตยแก่ประชาชน เพื่อให้เกิดความรู้ ความเข้าใจเกี่ยวกับประชาธิปไตย เป็นกระตุ้นและส่งเสริมให้ประชาชนเข้ามามีส่วนร่วมในการบริหารจัดการท้องถิ่นของตนเองมากขึ้น ๒. มีการเสริมสร้างธรรมาภิบาลในภาครัฐ เน้นประสิทธิภาพ ประหยัด เป็นธรรม โปร่งใส เปิดโอกาสให้ภาคประชาชนเข้ามามีส่วนร่วมคิด ตัดสินใจ และร่วมรับผลประโยชน์ ๓. เทศบาลมีอำนาจและมีอิสระในการบริหารงบประมาณ ทำให้เกิดความคล่องตัว และเกิดการพัฒนาในทุกด้าน ๔. เทคโนโลยีถูกลง ทำให้เข้าถึงและนำเทคโนโลยีต่าง ๆ มาใช้ทำงานต่าง ๆ ๕. มีการประสานงานกับนักการเมืองระดับชาติได้ดี ๖. ได้รับการผลักดันด้านงบประมาณจากนักการเมืองระดับจังหวัด ๗. มีทรัพยากรมนุษย์ซึ่งอยู่ในวัยเรียน เยาวชนจำนวนมาก สามารถที่จะกลับมาพัฒนาตำบลได้ ๘. มีเทศบาลอย่างเพียงพอในทุกระดับ ๙. มีสถานีอนามัยและสถานพยาบาลในตำบล

	ปัจจัยที่ส่งผลกระทบ
ปัจจัยภายนอก	T = Threat (อุปสรรค) ๑. สภาวการณ์สถานการณ์ทางการเมืองและเศรษฐกิจในระดับประเทศและภูมิภาคส่งผลต่อการพัฒนาท้องถิ่น ที่ไม่มีความต่อเนื่องกัน มักมีการเปลี่ยนแปลงนโยบายอยู่บ่อยครั้ง ๒. ค่านิยมเยาวชนอนาคตของตำบลมีแนวโน้ม ฟุ่มเฟือย ให้ความสำคัญความเป็นไทยน้อย สนใจอารยธรรมต่างชาติมากขึ้น ๓. เทคโนโลยีเปลี่ยนแปลงรวดเร็ว นำไปสู่ปัญหาทางสังคม เนื่องจากประชาชนไม่ทันต่อการเปลี่ยนแปลงนั้น ๔. ปัญหาการแพร่ระบาดของยาเสพติดที่ไม่สามารถขจัดปัญหาได้หมดสิ้น ๕. ราคาพืชผลและผลผลิตทางการเกษตรตกต่ำ ทำให้เกษตรกรมีรายได้ไม่เพียงพอต่อการยังชีพ ๖. งบประมาณที่ได้รับการสนับสนุนจากภาครัฐไม่เพียงพอต่อความต้องการในการพัฒนา ๗. การเมืองเข้ามามีบทบาทต่อการบริหารจัดการมากขึ้น ๘. ระเบียบ ข้อกฎหมาย จำกัดอำนาจหน้าที่บางประการที่ส่งผลต่อการพัฒนาท้องถิ่น ๙. กลุ่มอาชีพส่วนใหญ่ขาดความเข้มแข็ง ๑๐. ประชาชนส่วนใหญ่ประกอบอาชีพทางการเกษตร ๑๑. มีปัญหาด้านสิ่งแวดล้อม เช่น ดินเค็ม น้ำท่วม ภัยแล้ง ที่กระทบต่อเศรษฐกิจ ๑๒. มีจำนวนประชากรจำนวนมาก ทำให้ปัญหาความต้องการมีความหลากหลายไม่สามารถแก้ปัญหาและความต้องการของประชากรได้หมด

๒. การวิเคราะห์สภาพแวดล้อม

การวิเคราะห์สภาพแวดล้อม ที่มีผลกระทบต่อการดำเนินงานของเทศบาล ทั้งในแง่เชิงบวกและเชิงลบ ข้อมูลสภาพแวดล้อมเป็นข้อมูลในการประเมินสภาพของเทศบาลว่าเป็นอย่างไร และพัฒนาไปในทิศทางใด สภาพแวดล้อมที่มีบทบาทต่อการดำเนินงานของเทศบาลแบ่งได้ ๒ ประเภท คือ สภาพแวดล้อมภายนอก และสภาพแวดล้อมภายใน ข้อมูลที่ได้จากการวิเคราะห์สภาพแวดล้อมภายนอก พิจารณาจาก **"โอกาสและอุปสรรค"** ของเทศบาล ข้อมูลที่ได้จาการวิเคราะห์สภาพแวดล้อมภายใน พิจารณาจาก **"จุดแข็งและจุดอ่อน"** ของเทศบาล

- **โอกาส** (Opportunities) หมายถึง ปัจจัยหลักของสภาพแวดล้อมที่เอื้ออำนวย หรือสนับสนุนให้เทศบาลประสบความสำเร็จ

- **อุปสรรค** (Threats) หมายถึง ปัจจัยหลักของสภาพแวดล้อมภายนอกที่เป็นภัยคุกคาม หรือข้อจำกัดที่ทำให้การดำเนินงานของเทศบาลไม่ประสบความสำเร็จ

- **จุดแข็ง** (Strengths) หมายถึง ปัจจัยหลักของสภาพแวดล้อมภายใน ที่เป็นข้อดีหรือข้อเด่น ที่ทำให้เทศบาลประสบความสำเร็จ

- **จุดอ่อน** (Weaknesses) หมายถึง ปัจจัยหลักของสภาพแวดล้อมภายในที่เป็นข้อด้อยซึ่งส่งผลเสียต่อการดำเนินงานของเทศบาล

การวิเคราะห์สภาพแวดล้อมภายนอก

สภาพแวดล้อมภายนอก เป็นปัจจัยที่ส่งผลต่อการปฏิบัติงานของเทศบาล แต่เทศบาลไม่สามารถควบคุมได้หรือควบคุมได้ในระยะสั้น ๆ ประกอบด้วย ปัจจัยด้านต่าง ๆ ดังนี้

๑. ด้านสังคมและวัฒนธรรม (Socio-cultural Factors : S) ได้แก่ จำนวนประชากร ระบบการศึกษา ค่านิยม ขนบธรรมเนียมประเพณี แนวโน้มทางสังคม การคมนาคม การสื่อสาร อาชีพและปัญหาสังคม ฯลฯ

๒. ด้านเทคโนโลยี (Technological Factors : T) ได้แก่ ความก้าวหน้าทางเทคโนโลยีการผลิตเครื่องจักรกลต่าง ๆ เทคโนโลยีสารสนเทศ แหล่งเรียนรู้และภูมิปัญญาท้องถิ่น ฯลฯ

๓. ด้านเศรษฐกิจ (Economic Factors : E) ได้แก่ รายได้ของประชากร ภาวะทางการเงิน การว่างงาน อัตราการขยายตัวทางเศรษฐกิจอัตราดอกเบี้ย การลงทุนต่าง ๆ ฯลฯ

๔. ด้านการเมืองและกฎหมาย (Political and Legal Factors : P) ได้แก่ รัฐธรรมนูญ พระราชบัญญัติ นโยบายรัฐบาล นโยบายหน่วยงานต้นสังกัด กฎหมาย ระเบียบต่าง ๆ การแทรกแซงทางการเมือง ฯลฯ

ปัจจัยทั้ง ๔ ด้านดังกล่าว มีอิทธิพลต่อเทศบาลมากน้อยแตกต่างกัน ขึ้นอยู่กับสถานภาพของเทศบาลแต่ละแห่ง อย่างไรก็ตามเทศบาลของรัฐนั้น ปัจจัยสังคมและวัฒนธรรม และปัจจัยการเมืองและกฎหมาย จะเป็นปัจจัยที่มีความสำคัญต่อเทศบาลมากกว่าด้านอื่น ๆ เพราะเทศบาลส่วนมากเป็นหน่วยงานภาครัฐต้องยึดระเบียบกฎหมาย ตลอดจนเป้าหมายเชิงยุทธศาสตร์ของรัฐบาล เป็นแนวหลักในการปฏิบัติงาน

ส่วนที่ ๓
การนำแผนพัฒนาท้องถิ่น
ไปสู่การปฏิบัติ

ยุทธศาสตร์การพัฒนาและกลยุทธ์การพัฒนา เทศบาลตำบลโนนสูง

ยุทธศาสตร์	กลยุทธ์	หน่วยงานที่รับผิดชอบหลัก
ยุทธศาสตร์ที่ ๑ **ด้านการบริหารจัดการเมืองให้มีประสิทธิภาพ คุณภาพ**	๑. พัฒนาด้านการบริหารจัดการที่ดี ๒. ส่งเสริมการเพิ่มศักยภาพของบุคลากรและองค์กรให้มีขีดความสามารถในการพัฒนา ๓. สร้างระบบการบริหารจัดการที่ดี และการปฏิบัติงานที่มีประสิทธิภาพ ๔. ส่งเสริมการพัฒนาระบบบริการประชาชนตามมาตรฐานสากล ๕. ส่งเสริมการมีส่วนร่วมของประชาชน	- สำนักปลัดเทศบาล - กองยุทธศาสตร์และงบประมาณ -กองคลัง - กองการศึกษา - กองสาธารณสุขและสิ่งแวดล้อม - กองสวัสดิการสังคม ***(ทุกหน่วยงานสนับสนุน)***
ยุทธศาสตร์ที่ ๒ **ยุทธศาสตร์การพัฒนาด้านการศึกษา**	๑. พัฒนาการศึกษา และส่งเสริมระบบการศึกษา สนับสนุนสื่อเทคโนโลยี นวัตกรรมทางการศึกษา เพื่อการศึกษาตลอดชีวิตสู่ประเทศไทย ๔.๐ และการเป็นเมืองอัจฉริยะ ๒. ส่งเสริมการจัดงานราชพิธี และงานรัฐพิธี ๓. ส่งเสริม สนับสนุน แหล่งการเรียนรู้ต่าง ๆ และศาสตร์พระราชา เพื่อการพัฒนาท้องถิ่น ๔. ส่งเสริม สนับสนุนและพัฒนาคุณภาพชีวิตเด็กและเยาวชน	- กองการศึกษา - กองสวัสดิการสังคม ***(ทุกหน่วยงานสนับสนุน)***
ยุทธศาสตร์ที่ ๓ **ยุทธศาสตร์ด้านการพัฒนาการเกษตรและการสานต่อตามแนวทางพระราชดำริ**	๑. ส่งเสริม สนับสนุน การพัฒนาศักยภาพศูนย์เรียนรู้ชุมชนเพื่อพัฒนาเศรษฐกิจตามหลักปรัชญาเศรษฐกิจพอเพียง ๒. ส่งเสริมการเรียนรู้ทางวิชาการด้านการเกษตร ๓. ส่งเสริม และสนับสนุนการผลิต/ผลผลิตทางการเกษตรปลอดภัยจากสารพิษ สู่การเป็นเมืองแห่งอาหาร ผลิตภัณฑ์ชุมชน ๔. การพัฒนา บำรุงรักษา ก่อสร้างและจัดหาแหล่งน้ำในการเกษตร ๕. ส่งเสริม พัฒนา การดำเนินงานตามโครงการพระราชดำริ	- สำนักปลัดเทศบาล - กองช่าง - กองสวัสดิการสังคม ***(ทุกหน่วยงานสนับสนุน)***

ยุทธศาสตร์	กลยุทธ์	หน่วยงานที่รับผิดชอบหลัก
<u>ยุทธศาสตร์ที่ ๔</u> **ด้านการพัฒนาเศรษฐกิจและสังคม**	๑. การจัดสวัสดิการสังคมและการสังคมสงเคราะห์ ๒. การเสริมสร้างความเข้มแข็งให้กับชุมชน และการป้องกัน แก้ไขปัญหายาเสพติด ๓. พัฒนา ส่งเสริม และฝึกอาชีพให้ประชาชน ๔. ส่งเสริมการพัฒนาพลังงาน พลังงานทดแทน และการประหยัดพลังงาน	- สำนักปลัดเทศบาล - กองยุทธศาสตร์และงบประมาณ - กองสวัสดิการสังคม - กองสาธารณสุขและสิ่งแวดล้อม ***(ทุกหน่วยงานสนับสนุน)***
<u>ยุทธศาสตร์ที่ ๕</u> **ด้านการพัฒนาสาธารณสุข**	๑. เสริมสร้างสุขภาวะของประชาชน รวมทั้งการป้องกันและควบคุมโรค ๒. การพัฒนา ส่งเสริมศักยภาพด้านสาธารณสุข สุขภาพและอนามัย ๓. พัฒนาระบบเครือข่ายด้านสาธารณสุข ตลอดจนการจัดบริการด้านสุขภาพให้ครอบคลุมทั่วถึง	- กองสาธารณสุขและสิ่งแวดล้อม ***(ทุกหน่วยงานสนับสนุน)***
<u>ยุทธศาสตร์ที่ ๖</u> **ด้านการพัฒนาการท่องเที่ยว ศาสนา วัฒนธรรม ประเพณี และกีฬา**	๑. ส่งเสริม สนับสนุนการเผยแพร่ และการดำเนินงานด้านศาสนา ศิลปวัฒนธรรม จริยธรรม จารีตประเพณี และภูมิปัญญาท้องถิ่น ๒. สนับสนุน ส่งเสริมการกีฬาและนันทนาการ ๓. อนุรักษ์ศิลปวัฒนธรรม โบราณสถาน โบราณวัตถุ พิพิธภัณฑ์ท้องถิ่น และศาสนสถาน ๔. ส่งเสริม สนับสนุน การเฝ้าระวังทางวัฒนธรรมในครอบครัว สถานศึกษา และชุมชน	- สำนักปลัดเทศบาล - กองการศึกษา - กองสวัสดิการสังคม ***(ทุกหน่วยงานสนับสนุน)***
<u>ยุทธศาสตร์ที่ ๗</u> **ด้านการรักษาความปลอดภัยในชีวิตและทรัพย์สิน**	๑. การเตรียมความพร้อมในการเผชิญกับเหตุการณ์ภัยพิบัติต่าง ๆ ๒. พัฒนาระบบการรักษาความปลอดภัยในชีวิตและทรัพย์สิน เพื่อเพิ่มประสิทธิภาพการป้องกันสาธารณภัย ๓. การพัฒนาและจัดระเบียบของชุมชนและสังคม ๔. ส่งเสริมการมีส่วนร่วมของประชาชนและองค์กรทุกภาคส่วนในการพัฒนาทางการเมืองและสังคม	- สำนักปลัดเทศบาล ***(ทุกหน่วยงานสนับสนุน)***

ยุทธศาสตร์	กลยุทธ์	หน่วยงานที่รับผิดชอบหลัก
<u>ยุทธศาสตร์ที่ ๘</u> **ด้านการพัฒนาทรัพยากรธรรมชาติและสิ่งแวดล้อม**	๑. ส่งเสริม สนับสนุนการดูแลรักษาทรัพยากรธรรมชาติและสิ่งแวดล้อม ๒. สร้างจิตสำนึกและความตระหนักในการจัดการพัฒนาแหล่งน้ำ ในการอนุรักษ์ทรัพยากรธรรมชาติและสิ่งแวดล้อม ๓. สนับสนุน ส่งเสริมการคัดแยกขยะ กำจัดขยะสิ่งปฏิกูล และระบบบำบัดน้ำเสีย ๔. การมีส่วนร่วมของประชาชน เพื่อแก้ไขปัญหามลภาวะทางสิ่งแวดล้อมได้อย่างยั่งยืน	- กองสวัสดิการสังคม - กองสาธารณสุขและสิ่งแวดล้อม ***(ทุกหน่วยงานสนับสนุน)***
<u>ยุทธศาสตร์ที่ ๙</u> **ด้านการพัฒนาโครงสร้างพื้นฐาน**	๑. ปรับปรุงและพัฒนาระบบสาธารณูปโภคสาธารณูปการให้ได้มาตรฐาน เพียงพอต่อความต้องการของประชาชน ๒. ก่อสร้างและปรับปรุงระบบการคมนาคมขนส่ง บำรุงถนน สะพาน ทางเท้า และบำรุงรักษาระบบระบายน้ำ ให้เป็นไปด้วยความสะดวก ๓. การพัฒนา บำรุงรักษา ก่อสร้างและจัดหาแหล่งน้ำ ในการอุปโภคและบริโภค ๔. การวางผังเมืองและควบคุมการก่อสร้างอาคารให้ปลอดภัย	- กองช่าง ***(ทุกหน่วยงานสนับสนุน)***

แบบ ผ. ๐๑

บัญชีสรุปโครงการพัฒนา
แผนพัฒนาพัฒนาท้องถิ่น (พ.ศ. ๒๕๖๖ - ๒๕๗๐) ฉบับที่ ๒ ทบทวน ครั้งที่ ๑/๒๕๖๖
เทศบาลตำบลโนนสูง อำเภอโนนสูง จังหวัดนครราชสีมา

แบบ (ผ.๐๒)

ยุทธศาสตร์	ปี ๒๕๖๖		ปี ๒๕๖๗		ปี ๒๕๖๘		ปี ๒๕๖๙		ปี ๒๕๗๐		รวม ๕ ปี	
	จำนวนโครงการ	งบประมาณ (บาท)	จำนวนโครงการ	งบประมาณ (บาท)	จำนวนโครงการ	งบประมาณ (บาท)	จำนวนโครงการ	งบประมาณ (บาท)	จำนวนโครงการ	งบประมาณ (บาท)	จำนวนโครงการ	งบประมาณ (บาท)
๑. ยุทธศาสตร์ด้านการบริหารจัดการเมืองให้มีประสิทธิภาพ คุณภาพ												
- แผนงานบริหารทั่วไป	๑๙	๔,๕๙๗,๐๐๐	๑๔	๒,๙๗๕,๐๐๐	๑๓	๓,๖๕๕,๐๐๐	๑๓	๒,๗๕๕,๐๐๐	๑๔	๒,๘๐๕,๐๐๐	๗๓	๑๖,๗๘๗,๐๐๐
- แผนงานสร้างความเข้มแข็งชุมชน	๓	๓๐,๐๐๐	๓	๓๐,๐๐๐	๓	๓๐,๐๐๐	๓	๓๐,๐๐๐	๓	๓๐,๐๐๐	๑๕	๑๕๐,๐๐๐
	๒๒	**๔,๖๒๗,๐๐๐**	**๑๗**	**๓,๐๐๕,๐๐๐**	**๑๖**	**๓,๖๘๕,๐๐๐**	**๑๖**	**๒,๗๘๕,๐๐๐**	**๑๗**	**๒,๘๓๕,๐๐๐**	**๘๘**	**๑๖,๙๓๗,๐๐๐**
๒. ยุทธศาสตร์การพัฒนาด้านการศึกษา												
- แผนงานการศึกษา	๑๐๕	๒๓,๙๓๗,๓๐๐	๘๙	๒๑,๘๗๘,๑๐๐	๘๘	๒๑,๗๓๙,๐๐๐	๘๘	๒๑,๗๓๙,๐๐๐	๘๘	๒๑,๗๓๙,๐๐๐	๔๕๘	๑๑๑,๐๓๒,๔๐๐
	๑๐๕	**๒๓,๙๓๗,๓๐๐**	**๘๙**	**๒๑,๘๗๘,๑๐๐**	**๘๘**	**๒๑,๗๓๙,๐๐๐**	**๘๘**	**๒๑,๗๓๙,๐๐๐**	**๘๘**	**๒๑,๗๓๙,๐๐๐**	**๔๕๘**	**๑๑๑,๐๓๒,๔๐๐**
๓. ยุทธศาสตร์ด้านการพัฒนาการเกษตร และการสานต่อตามแนวทางพระราชดำริ												
- แผนงานการเกษตร	๔	๔๙๐,๐๐๐	๔	๔๙๐,๐๐๐	๔	๔๙๐,๐๐๐	๔	๔๙๐,๐๐๐	๔	๔๙๐,๐๐๐	๒๐	๒,๔๕๐,๐๐๐
	๔	**๔๙๐,๐๐๐**	**๔**	**๔๙๐,๐๐๐**	**๔**	**๔๙๐,๐๐๐**	**๔**	**๔๙๐,๐๐๐**	**๔**	**๔๙๐,๐๐๐**	**๒๐**	**๒,๔๕๐,๐๐๐**
๔. ยุทธศาสตร์ด้านการพัฒนาเศรษฐกิจและสังคม												
- แผนงานบริหารงานทั่วไป	๒	๔๒๕,๖๔๐	๑	๓๑๙,๒๐๐	๑	๓๑๙,๒๐๐	๑	๓๑๙,๒๐๐	๑	๓๑๙,๒๐๐	๖	๑,๙๐๒,๔๔๐
- แผนงานการรักษาความสงบภายใน	๑	๑๑๑,๖๗๒	๑	๑๔๒,๑๒๘	๑	๑๔๒,๑๒๘	๑	๑๔๒,๑๒๘	๑	๑๔๒,๑๒๘	๕	๖๘๐,๑๘๔
- แผนงานการศึกษา	๔	๖๖๒,๐๕๐	๔	๖๖๒,๐๕๐	๔	๖๖๒,๐๕๐	๔	๖๖๒,๐๕๐	๔	๖๖๒,๐๕๐	๒๐	๓,๓๑๐,๒๕๐
- แผนงานเคหะและชุมชน	๕	๗๕๘,๐๘๖	๕	๑,๐๐๘,๐๐๐	๕	๑,๐๐๘,๐๐๐	๕	๑,๐๐๘,๐๐๐	๕	๑,๐๐๘,๐๐๐	๒๕	๔,๗๙๐,๐๘๖
- แผนงานสังคมสงเคราะห์	๖	๔๓๕,๐๐๐	๖	๔๓๕,๐๐๐	๖	๔๓๕,๐๐๐	๖	๔๓๕,๐๐๐	๖	๔๓๕,๐๐๐	๓๐	๒,๑๗๕,๐๐๐
- แผนงานสร้างความเข้มแข็งชุมชน	๔	๑,๑๕๐,๐๐๐	๔	๑,๑๕๐,๐๐๐	๔	๑,๑๕๐,๐๐๐	๔	๑,๑๕๐,๐๐๐	๔	๑,๑๕๐,๐๐๐	๒๐	๕,๗๕๐,๐๐๐
	๒๒	**๓,๕๔๒,๔๔๘**	**๒๑**	**๓,๗๑๖,๓๗๘**	**๒๑**	**๓,๗๑๖,๓๗๘**	**๒๑**	**๓,๗๑๖,๓๗๘**	**๒๑**	**๓,๗๑๖,๓๗๘**	**๑๐๖**	**๑๘,๔๐๗,๙๖๐**

แบบ ผ. ๐๑

บัญชีสรุปโครงการพัฒนา
แผนพัฒนาพัฒนาท้องถิ่น (พ.ศ. ๒๕๖๖ - ๒๕๗๐) ฉบับที่ ๒ ทบทวน ครั้งที่ ๑/๒๕๖๖
เทศบาลตำบลโนนสูง อำเภอโนนสูง จังหวัดนครราชสีมา

แบบ (ผ.๐๒)

ยุทธศาสตร์	ปี ๒๕๖๖		ปี ๒๕๖๗		ปี ๒๕๖๘		ปี ๒๕๖๙		ปี ๒๕๗๐		รวม ๕ ปี	
	จำนวนโครงการ	งบประมาณ (บาท)	จำนวนโครงการ	งบประมาณ (บาท)	จำนวนโครงการ	งบประมาณ (บาท)	จำนวนโครงการ	งบประมาณ (บาท)	จำนวนโครงการ	งบประมาณ (บาท)	จำนวนโครงการ	งบประมาณ (บาท)
๕. ยุทธศาสตร์ด้านการพัฒนาสาธารณสุข												
- แผนงานงบกลาง	๑	๔๐๐,๐๐๐	๑	๔๐๐,๐๐๐	๑	๔๐๐,๐๐๐	๑	๔๐๐,๐๐๐	๑	๔๐๐,๐๐๐	๕	๒,๐๐๐,๐๐๐
- แผนงานสาธารณสุข	๒๕	๕,๗๓๕,๖๐๐	๒๕	๓,๘๒๒,๖๐๐	๒๕	๓,๘๒๒,๖๐๐	๒๕	๓,๘๒๒,๖๐๐	๒๕	๓,๘๒๒,๖๐๐	๑๒๕	๒๑,๐๒๖,๐๐๐
	๒๖	๖,๑๓๕,๖๐๐	๒๖	๔,๒๒๒,๖๐๐	๒๖	๔,๒๒๒,๖๐๐	๒๖	๔,๒๒๒,๖๐๐	๒๖	๔,๒๒๒,๖๐๐	๑๓๐	๒๓,๐๒๖,๐๐๐
๖. ยุทธศาสตร์ด้านการพัฒนาการท่องเที่ยว ศาสนา วัฒนธรรมประเพณี และกีฬา												
- แผนงานการศึกษา	๑๙	๒,๙๓๕,๐๐๐	๑๙	๓,๑๗๕,๐๐๐	๑๙	๓,๑๗๕,๐๐๐	๑๙	๓,๑๗๕,๐๐๐	๑๙	๓,๑๗๕,๐๐๐	๙๕	๑๕,๖๓๕,๐๐๐
- แผนงานสร้างความเข้มแข็งชุมชน	๑	๕๐,๐๐๐	๑	๕๐,๐๐๐	๑	๕๐,๐๐๐	๑	๕๐,๐๐๐	๑	๕๐,๐๐๐	๕	๒๕๐,๐๐๐
	๒๐	๒,๙๘๕,๐๐๐	๒๐	๓,๒๒๕,๐๐๐	๒๐	๓,๒๒๕,๐๐๐	๒๐	๓,๒๒๕,๐๐๐	๒๐	๓,๒๒๕,๐๐๐	๑๐๐	๑๕,๘๘๕,๐๐๐
๗. ยุทธศาสตร์ด้านการรักษาความปลอดภัยในชีวิตและทรัพย์สิน												
- แผนงานรักษาความสงบภายใน	๑๕	๑,๗๔๕,๐๐๐	๑๖	๑,๕๖๕,๐๐๐	๑๖	๑,๕๖๕,๐๐๐	๑๖	๑,๕๖๕,๐๐๐	๑๖	๑,๕๖๕,๐๐๐	๗๙	๘,๐๐๕,๐๐๐
	๑๕	๑,๗๔๕,๐๐๐	๑๖	๑,๕๖๕,๐๐๐	๑๖	๑,๕๖๕,๐๐๐	๑๖	๑,๕๖๕,๐๐๐	๑๖	๑,๕๖๕,๐๐๐	๗๙	๘,๐๐๕,๐๐๐
๘. ยุทธศาสตร์ด้านการพัฒนาทรัพยากรธรรมชาติและสิ่งแวดล้อม												
- แผนงานสร้างความเข้มแข็งชุมชน	๒	๘๐,๐๐๐	๒	๘๐,๐๐๐	๒	๘๐,๐๐๐	๒	๘๐,๐๐๐	๒	๘๐,๐๐๐	๑๐	๔๐๐,๐๐๐
- แผนงานเคหะชุมชน	๑๑	๕,๔๕๐,๐๐๐	๑๑	๕,๔๕๐,๐๐๐	๑๑	๕,๔๕๐,๐๐๐	๑๑	๕,๔๕๐,๐๐๐	๑๑	๕,๔๕๐,๐๐๐	๕๕	๒๗,๒๕๐,๐๐๐
	๑๓	๕,๕๓๐,๐๐๐	๑๓	๕,๕๓๐,๐๐๐	๑๓	๕,๕๓๐,๐๐๐	๑๓	๕,๕๓๐,๐๐๐	๑๓	๕,๕๓๐,๐๐๐	๖๕	๒๗,๖๕๐,๐๐๐
๙. ยุทธศาสตร์ด้านการพัฒนาโครงสร้างพื้นฐาน												
- แผนงานอุตสาหกรรมและการโยธา	๒	๕๒๐,๐๐๐	๑๒	๕๙,๙๗๐,๐๐๐	๑	๒๐,๐๐๐	๑	๒๐,๐๐๐	๑	๒๐,๐๐๐	๑๗	๖๐,๕๕๐,๐๐๐
	๒	๕๒๐,๐๐๐	๑๒	๕๙,๙๗๐,๐๐๐	๑	๒๐,๐๐๐	๑	๒๐,๐๐๐	๑	๒๐,๐๐๐	๑๗	๖๐,๕๕๐,๐๐๐

แบบ ผ. ๐๑

บัญชีสรุปโครงการพัฒนา

แผนพัฒนาพัฒนาท้องถิ่น (พ.ศ. ๒๕๖๖ - ๒๕๗๐) ฉบับที่ ๒ ทบทวน ครั้งที่ ๑/๒๕๖๖

บัญชีสรุปโครงการพัฒนา

แบบ (ผ.๐๒/๑)

ยุทธศาสตร์	ปี ๒๕๖๖		ปี ๒๕๖๗		ปี ๒๕๖๘		ปี ๒๕๖๙		ปี ๒๕๗๐		รวม ๕ ปี	
	จำนวนโครงการ	งบประมาณ (บาท)	จำนวนโครงการ	งบประมาณ (บาท)	จำนวนโครงการ	งบประมาณ (บาท)	จำนวนโครงการ	งบประมาณ (บาท)	จำนวนโครงการ	งบประมาณ (บาท)	จำนวนโครงการ	งบประมาณ (บาท)
๖. ยุทธศาสตร์ด้านการพัฒนาการท่องเที่ยว ศาสนา วัฒนธรรมประเพณี และกีฬา												
- แผนงานการศาสนา วัฒนธรรมและ	-	-	๒๖	๑๓๐,๐๐๐	๒๖	๑๓๐,๐๐๐	๒๖	๑๓๐,๐๐๐	๒๖	๑๓๐,๐๐๐	๑๐๔	๕๒๐,๐๐๐
นันทนาการ												
	-	-	๒๖	๑๓๐,๐๐๐	๒๖	๑๓๐,๐๐๐	๒๖	๑๓๐,๐๐๐	๒๖	๑๓๐,๐๐๐	๑๐๔	๕๒๐,๐๐๐
๙. ยุทธศาสตร์การพัฒนาโครงสร้างพื้นฐาน												
- แผนงานเคหะและชุมชน	๙	๑,๙๙๐,๐๐๐	๗	๑,๖๔๐,๐๐๐	-	-	-	-	-	-	๑๖	๓,๖๓๐,๐๐๐
- แผนงานอุตสาหกรรมและการโยธา	๔๔	๒๒,๖๙๖,๐๐๐	๔๐	๓๘,๗๒๐,๐๐๐	๑๒	๑๙,๑๘๐,๐๐๐	-	-	-	-	๙๖	๘๐,๕๙๖,๐๐๐
	๕๓	๒๔,๖๘๖,๐๐๐	๔๗	๔๐,๓๖๐,๐๐๐	๑๒	๑๙,๑๘๐,๐๐๐	-	-	-	-	๑๑๒	๘๔,๒๒๖,๐๐๐
รวมบัญชีสรุปโครงการพัฒนา	๒๘๒	๗๔,๑๗๘,๓๔๘	๒๙๑	๑๔๔,๐๗๒,๐๗๘	๒๔๓	๖๓,๕๐๒,๙๗๘	๒๓๑	๔๓,๔๒๒,๙๗๘	๒๓๒	๔๓,๔๗๒,๙๗๘	๑,๒๗๙	๓๖๘,๖๘๙,๓๖๐

แบบ ผ. ๐๑

บัญชีสรุปโครงการพัฒนา

แผนพัฒนาพัฒนาท้องถิ่น (พ.ศ. ๒๕๖๖ - ๒๕๗๐) ฉบับที่ ๒ ทบทวน ครั้งที่ ๑/๒๕๖๖

เทศบาลตำบลโนนสูง อำเภอโนนสูง จังหวัดนครราชสีมา

โครงการที่เกินศักยภาพขององค์กรปกครองส่วนท้องถิ่น ที่ใช้สำหรับการประสานแผนพัฒนาท้องถิ่น

แบบ (ผ.๐๒/๒)

ยุทธศาสตร์	ปี ๒๕๖๖		ปี ๒๕๖๗		ปี ๒๕๖๘		ปี ๒๕๖๙		ปี ๒๕๗๐		รวม ๕ ปี	
	จำนวนโครงการ	งบประมาณ (บาท)	จำนวนโครงการ	งบประมาณ (บาท)	จำนวนโครงการ	งบประมาณ (บาท)	จำนวนโครงการ	งบประมาณ (บาท)	จำนวนโครงการ	งบประมาณ (บาท)	จำนวนโครงการ	งบประมาณ (บาท)
๙. ยุทธศาสตร์การพัฒนาโครงสร้างพื้นฐาน												
- แผนงานอุตสาหกรรมและการโยธา	๓	๕๒๐,๕๙๐,๐๐๐	๔	๕๓๐,๕๙๐,๐๐๐	๔	๕๓๐,๕๙๐,๐๐๐	๔	๕๓๐,๕๙๐,๐๐๐	๔	๕๓๐,๕๙๐,๐๐๐		
รวมสรุปโครงการที่เกินศักยภาพ	**๓**	**๕๒๐,๕๙๐,๐๐๐**	**๔**	**๕๓๐,๕๙๐,๐๐๐**	**๔**	**๕๓๐,๕๙๐,๐๐๐**	**๔**	**๕๓๐,๕๙๐,๐๐๐**	**๔**	**๕๓๐,๕๙๐,๐๐๐**		

แบบ ผ. ๐๑

บัญชีสรุปครุภัณฑ์

แผนพัฒนาพัฒนาท้องถิ่น (พ.ศ. ๒๕๖๖ - ๒๕๗๐) ฉบับที่ ๒ ทบทวน ครั้งที่ ๑/๒๕๖๖

เทศบาลตำบลโนนสูง อำเภอโนนสูง จังหวัดนครราชสีมา

แผนงาน	ปี ๒๕๖๖		ปี ๒๕๖๗		ปี ๒๕๖๘		ปี ๒๕๖๙		ปี ๒๕๗๐		รวม ๕ ปี	
	จำนวนโครงการ	งบประมาณ (บาท)	จำนวนโครงการ	งบประมาณ (บาท)	จำนวนโครงการ	งบประมาณ (บาท)	จำนวนโครงการ	งบประมาณ (บาท)	จำนวนโครงการ	งบประมาณ (บาท)	จำนวนโครงการ	งบประมาณ (บาท)
- แผนงานบริหารงานทั่วไป												
ครุภัณฑ์สำรวจ	๑	๑๒,๘๐๐	-	-	-	-	-	-	-	-	๑	๑๒,๘๐๐
ครุภัณฑ์โฆษณาและเผยแพร่	๒	๕๒๐,๐๐๐	-	-	-	-	-	-	-	-	๒	๕๒๐,๐๐๐
ครุภัณฑ์ยานพาหนะและขนส่ง	-	-	๑	๑,๐๕๕,๐๐๐	-	-	-	-	-	-	๑	๑,๐๕๕,๐๐๐
ครุภัณฑ์สำนักงาน	๒	๑๕,๗๐๐	๒	๘๗,๑๐๐	-	-	-	-	-	-	๔	๑๐๒,๘๐๐
	๕	**๕๔๘,๕๐๐**	**๓**	**๑,๑๔๒,๑๐๐**	**-**	**-**	**-**	**-**	**-**	**-**	**๘**	**๑,๖๙๐,๖๐๐**
- แผนงานรักษาความสงบภายใน												
ครุภัณฑ์สำนักงาน	-	-	๑	๔๗,๒๐๐	-	-	-	-	-	-	๑	๔๗,๒๐๐
ครุภัณฑ์ยานพาหนะและขนส่ง	๓	๑,๒๓๕,๐๐๐	๑	๒,๕๖๓,๐๐๐	๑	๑๖๐,๐๐๐	-	-	-	-	๕	๓,๙๕๘,๐๐๐
ครุภัณฑ์ไฟฟ้าและวิทยุ	๑	๒๔,๐๐๐	๑	๓๔๕,๐๐๐	-	-	-	-	-	-	๒	๓๖๙,๐๐๐
ค่าครุภัณฑ์โฆษณาและเผยแพร่	-	-	๒	๗๔,๐๐๐	-	-	-	-	-	-	๒	๗๔,๐๐๐
ครุภัณฑ์ก่อสร้าง	-	-	๑	๖๖,๐๐๐	-	-	-	-	-	-	๑	๖๖,๐๐๐
ครุภัณฑ์เกษตร	๒	๘๐,๐๐๐	๔	๑๗๙,๘๐๐	๒	๘๐,๐๐๐	๑	๖๐,๐๐๐	-	-	๙	๓๙๙,๘๐๐
ค่าบำรุงรักษาและปรับปรุงครุภัณฑ์	๒	๔๐๐,๐๐๐	๒	๕๐๐,๐๐๐	๒	๓๐๐,๐๐๐	๒	๓๐๐,๐๐๐	๒	๓๐๐,๐๐๐	๑๐	๑,๘๐๐,๐๐๐
	๘	**๑,๗๓๙,๐๐๐**	**๑๒**	**๓,๗๗๕,๐๐๐**	**๕**	**๕๔๐,๐๐๐**	**๓**	**๓๖๐,๐๐๐**	**๒**	**๓๐๐,๐๐๐**	**๓๐**	**๖,๗๑๔,๐๐๐**
- แผนงานเคหะและชุมชน												
ครุภัณฑ์ยานพาหนะและขนส่ง	๑	๘๕๐,๐๐๐	๑	๘๕๐,๐๐๐	-	-	-	-	-	-	๒	๑,๗๐๐,๐๐๐
ค่าบำรุงรักษาและปรับปรุงครุภัณฑ์	๑	๕๐๐,๐๐๐	-	-	-	-	-	-	-	-	๑	๕๐๐,๐๐๐
	๒	**๑,๓๕๐,๐๐๐**	**๑**	**๘๕๐,๐๐๐**							**๓**	**๒,๒๐๐,๐๐๐**

แบบ ผ. ๐๑

บัญชีสรุปครุภัณฑ์
แผนพัฒนาพัฒนาท้องถิ่น (พ.ศ. ๒๕๖๖ - ๒๕๗๐) ฉบับที่ ๒ ทบทวน ครั้งที่ ๑/๒๕๖๖
เทศบาลตำบลโนนสูง อำเภอโนนสูง จังหวัดนครราชสีมา

แผนงาน	ปี ๒๕๖๖		ปี ๒๕๖๗		ปี ๒๕๖๘		ปี ๒๕๖๙		ปี ๒๕๗๐		รวม ๕ ปี	
	จำนวนโครงการ	งบประมาณ (บาท)	จำนวนโครงการ	งบประมาณ (บาท)	จำนวนโครงการ	งบประมาณ (บาท)	จำนวนโครงการ	งบประมาณ (บาท)	จำนวนโครงการ	งบประมาณ (บาท)	จำนวนโครงการ	งบประมาณ (บาท)
- แผนงานอุตสาหกรรมและการโยธา												
ครุภัณฑ์สำรวจ	๑	๑๐,๐๐๐	-	-	-	-	-	-	-	-	๑	๑๐,๐๐๐
ครุภัณฑ์ก่อสร้าง	๓	๗๔,๐๐๐	-	-	-	-	-	-	-	-	๓	๗๔,๐๐๐
	๔	๘๔,๐๐๐	-	-	-	-	-	-	-	-	๔	๘๔,๐๐๐
- แผนงานการศึกษา												
ครุภัณฑ์สำนักงาน	๑๒	๑,๑๕๗,๐๘๐	๑๑	๑,๕๙๗,๐๖๕	๓	๙๗,๓๐๐	-	-	-	-	๒๖	๒,๘๕๑,๔๔๕
ครุภัณฑ์การศึกษา	๑	๒๐๐,๐๐๐	-	-	-	-	-	-	-	-	๑	๒๐๐,๐๐๐
ครุภัณฑ์ไฟฟ้าและวิทยุ	๒	๑๑๐,๐๐๐	-	-	-	-	-	-	-	-	๒	๑๑๐,๐๐๐
ครุภัณฑ์โฆษณาและเผยแพร่	๒	๑๕๗,๓๐๐	๓	๒๓๙,๙๐๐	-	-	-	-	-	-	๕	๓๙๗,๒๐๐
ครุภัณฑ์การแพทย์	๑	๖๐,๐๐๐	๑	๖๐,๐๐๐	-	-	-	-	-	-	๒	๑๒๐,๐๐๐
ครุภัณฑ์งานบ้านงานครัว	๓	๒๒๕,๑๐๐	๒	๔๔,๒๐๐	-	-	-	-	-	-	๕	๒๖๙,๓๐๐
ครุภัณฑ์คอมพิวเตอร์หรืออิเลคทรอนิกส์	๑๐	๓๕๕,๘๐๐	๔	๑๖๘,๐๐๐	-	-	-	-	๑	๒๔,๐๐๐	๑๕	๕๔๗,๘๐๐
	๓๑	๒,๒๖๕,๒๘๐	๒๑	๒,๑๐๙,๑๖๕	๓	๙๗,๓๐๐	-	-	๑	๒๔,๐๐๐	๕๖	๕,๔๙๕,๗๔๕

แบบ ผ. ๐๑

บัญชีสรุปครุภัณฑ์
แผนพัฒนาพัฒนาท้องถิ่น (พ.ศ. ๒๕๖๖ - ๒๕๗๐) ฉบับที่ ๒ ทบทวน ครั้งที่ ๑/๒๕๖๖
เทศบาลตำบลโนนสูง อำเภอโนนสูง จังหวัดนครราชสีมา

แผนงาน	ปี ๒๕๖๖		ปี ๒๕๖๗		ปี ๒๕๖๘		ปี ๒๕๖๙		ปี ๒๕๗๐		รวม ๕ ปี	
	จำนวนโครงการ	งบประมาณ (บาท)	จำนวนโครงการ	งบประมาณ (บาท)	จำนวนโครงการ	งบประมาณ (บาท)	จำนวนโครงการ	งบประมาณ (บาท)	จำนวนโครงการ	งบประมาณ (บาท)	จำนวนโครงการ	งบประมาณ (บาท)
- แผนงานสร้างความเข้มแข็งของชุมชน												
ครุภัณฑ์สำนักงาน	๒	๑๘,๐๐๐	-	-	-	-	-	-	-	-	๒	๑๘,๐๐๐
ครุภัณฑ์คอมพิวเตอร์หรืออิเลคทรอนิกส์	๑	๒๔,๐๐๐	-	-	-	-	-	-	-	-	๑	๒๔,๐๐๐
ครุภัณฑ์โฆษณาและเผยแพร่	๒	๕๐,๙๐๐	-	-	-	-	-	-	-	-	๒	๕๐,๙๐๐
ครุภัณฑ์งานบ้านงานครัว	๑	๑๐,๐๐๐	-	-	-	-	-	-	-	-	๑	๑๐,๐๐๐
ครุภัณฑ์อื่น ๆ	๑	๙๐,๐๐๐	-	-	-	-	-	-	-	-	๑	๙๐,๐๐๐
	๕	๑๗๒,๙๐๐	-	-	-	-	-	-	-	-	๕	๑๗๔,๙๐๐
รวมบัญชีสรุปครุภัณฑ์	๕๕	๖,๑๗๙,๖๘๐	๓๗	๗,๘๗๖,๒๖๕	๘	๖๓๗,๓๐๐	๓	๓๖๐,๐๐๐	๓	๓๒๔,๐๐๐	๑๐๖	๑๕,๓๕๙,๒๔๕

แบบ ผ.๐๒

รายละเอียดโครงการพัฒนา

แผนพัฒนาท้องถิ่น (พ.ศ. ๒๕๖๖ - ๒๕๗๐) ฉบับที่ ๒ ทบทวนครั้งที่ ๑/๒๕๖๖

เทศบาลตำบลโนนสูง อำเภอโนนสูง จังหวัดนครราชสีมา

ก. **ยุทธศาสตร์ชาติ ๒๐ ปี :** ยุทธศาสตร์ที่ ๖ ด้านการปรับสมดุลและพัฒนาระบบการบริหารจัดการภาครัฐ

ข. **แผนพัฒนาเศรษฐกิจและสังคมแห่งชาติ ฉบับที่ ๑๓ :** หมุดหมายที่ ๑๓ ไทยมีภาครัฐที่ทันสมัย มีประสิทธิภาพ และตอบโจทย์ประชาชน

ค. Sustainable Development Goals : SDGs : เป้าหมายที่ ๑๖ ส่งเสริมสังคมที่สงบสุขและครอบคลุมเพื่อการพัฒนาที่ยั่งยืนให้ทุกคนเข้าถึงความยุติธรรม และสร้างสถาบันที่มีประสิทธิภาพ รับผิดชอบ และครอบคลุมในทุกระดับ

ง. **ยุทธศาสตร์จังหวัดที่ ๓ :** เสริมสร้างและพัฒนาคน ชุมชน เมือง และการยกระดับการบริหารจัดการภาครัฐ เพื่อสังคมคุณภาพสูง

จ. **ยุทธศาสตร์การพัฒนาของ อปท.ในเขตจังหวัดที่ ๕ :** ยุทธศาสตร์ด้านการพัฒนาระบบการบริหารจัดการภาครัฐ

ยุทธศาสตร์การพัฒนาของเทศบาลตำบลโนนสูงที่ ๑ : ยุทธศาสตร์ด้านการบริหารจัดการบ้านเมืองให้มีประสิทธิภาพ คุณภาพ

กลยุทธ์ ๑.๓ สร้างระบบการบริหารจัดการที่ดีและการปฏิบัติงานที่มีประสิทธิภาพ

แผนงาน : บริหารงานทั่วไป

ที่	โครงการ	วัตถุประสงค์	เป้าหมาย (ผลผลิตของโครงการ)	งบประมาณ ๒๕๖๖ (บาท)	๒๕๖๗ (บาท)	๒๕๖๘ (บาท)	๒๕๖๙ (บาท)	๒๕๗๐ (บาท)	ตัวชี้วัด (KPI)	ผลที่คาดว่าจะได้รับ	หน่วยงานรับผิดชอบหลัก
๑	โครงการจัดงานวันท้องถิ่นไทย	เพื่อเป็นการรำลึกถึงคุณความดีของพระบาทสมเด็จพระจุลจอมเกล้าเจ้าอยู่หัว	จัดกิจกรรม เช่น ปฏิญาณตนเป็นข้าราชการที่ดี ร่วมปลูกต้นไม้ ทำความสะอาดต่าง ๆ ฯลฯ	๕๐,๐๐๐	๑๐๐,๐๐๐	๑๐๐,๐๐๐	๑๐๐,๐๐๐	๑๐๐,๐๐๐	ร้อยละ ๘๐ ของคณะผู้บริหาร สมาชิก พนักงาน ลูกจ้าง ที่เข้าร่วมกิจกรรม	ได้รำลึกนึกถึงคุณความดีของพระบาทสมเด็จพระจุลจองเกล้าเจ้าอยู่หัว	สำนักปลัดฯ (งานบริหารทั่วไป)
๒	โครงการจัดการเลือกตั้งนายกเทศมนตรี สมาชิกสภาเทศบาลตำบลโนนสูง	เพื่อจัดการเลือกตั้งนายกเทศมนตรี สมาชิกสภาเทศบาลตำบลโนนสูง ในคราวครบวาระหรือมีตำแหน่งว่างลง	ดำเนินการจัดการเลือกตั้งนายกเทศมนตรี สมาชิกสภาเทศบาลตำบลโนนสูง ทั้ง ๒ เขตเลือกตั้ง	๑,๐๐๐,๐๐๐	๑๐๐,๐๐๐	๑,๐๐๐,๐๐๐	๑๐๐,๐๐๐	๑๐๐,๐๐๐	ร้อยละ ๙๕ ของประชาชนใช้สิทธิ์เลือกตั้ง	ได้นายกเทศมนตรี สมาชิกสภาเทศบาลตำบลโนนสูง	สำนักปลัดฯ (งานบริหารทั่วไป)

แบบ ผ.๐๒

รายละเอียดโครงการพัฒนา

แผนพัฒนาท้องถิ่น (พ.ศ. ๒๕๖๖ - ๒๕๗๐) ฉบับที่ ๒ ทบทวนครั้งที่ ๑/๒๕๖๖

เทศบาลตำบลโนนสูง อำเภอโนนสูง จังหวัดนครราชสีมา

ก. ยุทธศาสตร์ชาติ ๒๐ ปี : ยุทธศาสตร์ที่ ๖ ด้านการปรับสมดุลและพัฒนาระบบการบริหารจัดการภาครัฐ

ข. แผนพัฒนาเศรษฐกิจและสังคมแห่งชาติ ฉบับที่ ๑๓ : หมุดหมายที่ ๑๓ ไทยมีภาครัฐที่ทันสมัย มีประสิทธิภาพ และตอบโจทย์ประชาชน

ค. Sustainable Development Goals : SDGs : เป้าหมายที่ ๑๖ ส่งเสริมสังคมที่สงบสุขและครอบคลุมเพื่อการพัฒนาที่ยั่งยืนให้ทุกคนเข้าถึงความยุติธรรม และสร้างสถาบันที่มีประสิทธิภาพ รับผิดชอบ และครอบคลุมในทุกระดับ

ง. ยุทธศาสตร์จังหวัดที่ ๓ : เสริมสร้างและพัฒนาคน ชุมชน เมือง และการยกระดับการบริหารจัดการภาครัฐ เพื่อสังคมคุณภาพสูง

จ. ยุทธศาสตร์การพัฒนาของ อปท.ในเขตจังหวัดที่ ๕ : ยุทธศาสตร์ด้านการพัฒนาระบบการบริหารจัดการภาครัฐ

ยุทธศาสตร์การพัฒนาของเทศบาลตำบลโนนสูงที่ ๑ : ยุทธศาสตร์ด้านการบริหารจัดการบ้านเมืองให้มีประสิทธิภาพ คุณภาพ

กลยุทธ์ ๑.๓ สร้างระบบการบริหารจัดการที่ดีและการปฏิบัติงานที่มีประสิทธิภาพ

แผนงาน : บริหารงานทั่วไป

ที่	โครงการ	วัตถุประสงค์	เป้าหมาย (ผลผลิตของโครงการ)	งบประมาณ ๒๕๖๖ (บาท)	๒๕๖๗ (บาท)	๒๕๖๘ (บาท)	๒๕๖๙ (บาท)	๒๕๗๐ (บาท)	ตัวชี้วัด (KPI)	ผลที่คาดว่าจะได้รับ	หน่วยงานรับผิดชอบหลัก
๓	โครงการวันสำคัญของชาติ พระมหากษัตริย์ และราชวงศ์	๑. เพื่อเป็นการแสดงออกถึงความจงรักภักดีและสำนึกในพระมหากรุณาธิคุณและความสามัคคีของประชาชนทุกหมู่เหล่าต่อสถาบันพระมหากษัตริย์ ๒. เพื่อจัดกิจกรรมวันสำคัญของชาติ พระมหากษัตริย์ และราชวงศ์	๑. จัดกิจกรรมวันสำคัญของชาติ พระมหากษัตริย์และราชวงศ์ ๒. จัดกิจกรรมเทิดพระเกียรติถวายพระพร ประดับธงทิวตราสัญลักษณ์สถาบันพระมหากษัตริย์ และราชวงศ์	๖๐๐,๐๐๐	๖๐๐,๐๐๐	๖๐๐,๐๐๐	๖๐๐,๐๐๐	๖๐๐,๐๐๐	ร้อยละ ๙๕ ของประชาชนเข้าร่วมโครงการ	ประชาชนมีความจงรักภักดีและสำนึกในพระมหากรุณาธิคุณและเกิดความรักความสามัคคีต่อสถาบันพระมหากษัตริย์และราชวงศ์	สำนักปลัดฯ (งานบริหารทั่วไป)

แบบ ผ.๐๒

รายละเอียดโครงการพัฒนา

แผนพัฒนาท้องถิ่น (พ.ศ. ๒๕๖๖ - ๒๕๗๐) ฉบับที่ ๒ ทบทวนครั้งที่ ๑/๒๕๖๖

เทศบาลตำบลโนนสูง อำเภอโนนสูง จังหวัดนครราชสีมา

ก. **ยุทธศาสตร์ชาติ ๒๐ ปี :** ยุทธศาสตร์ที่ ๖ ด้านการปรับสมดุลและพัฒนาระบบการบริหารจัดการภาครัฐ

ข. **แผนพัฒนาเศรษฐกิจและสังคมแห่งชาติ ฉบับที่ ๑๓ :** หมุดหมายที่ ๑๓ ไทยมีภาครัฐที่ทันสมัย มีประสิทธิภาพ และตอบโจทย์ประชาชน

ค. Sustainable Development Goals : SDGs : เป้าหมายที่ ๑๖ ส่งเสริมสังคมที่สงบสุขและครอบคลุมเพื่อการพัฒนาที่ยั่งยืนให้ทุกคนเข้าถึงความยุติธรรม และสร้างสถาบันที่มีประสิทธิภาพ รับผิดชอบ และครอบคลุมในทุกระดับ

ง. **ยุทธศาสตร์จังหวัดที่ ๓ :** เสริมสร้างและพัฒนาคน ชุมชน เมือง และการยกระดับการบริหารจัดการภาครัฐ เพื่อสังคมคุณภาพสูง

จ. **ยุทธศาสตร์การพัฒนาของ อปท.ในเขตจังหวัดที่ ๕ :** ยุทธศาสตร์ด้านการพัฒนาระบบการบริหารจัดการภาครัฐ

ยุทธศาสตร์การพัฒนาของเทศบาลตำบลโนนสูงที่ ๑ : ยุทธศาสตร์ด้านการบริหารจัดการบ้านเมืองให้มีประสิทธิภาพ คุณภาพ

กลยุทธ์ ๑.๓ สร้างระบบการบริหารจัดการที่ดีและการปฏิบัติงานที่มีประสิทธิภาพ

แผนงาน : บริหารงานทั่วไป

ที่	โครงการ	วัตถุประสงค์	เป้าหมาย (ผลผลิตของโครงการ)	งบประมาณ ๒๕๖๖ (บาท)	๒๕๖๗ (บาท)	๒๕๖๘ (บาท)	๒๕๖๙ (บาท)	๒๕๗๐ (บาท)	ตัวชี้วัด (KPI)	ผลที่คาดว่าจะได้รับ	หน่วยงานรับผิดชอบหลัก
๔	โครงการดำเนินการเปลี่ยนแปลงฐานะเทศบาลตำบลโนนสูงเป็นเทศบาลเมืองโนนสูง	เพื่อยกฐานะเทศบาลตำบลโนนสูงเป็นเทศบาลเมืองโนนสูง	ยกฐานะเทศบาล	๑๐๐,๐๐๐	๑๐๐,๐๐๐	๑๐๐,๐๐๐	๑๐๐,๐๐๐	๑๐๐,๐๐๐	เทศบาลเมือง	ยกฐานะเทศบาลตำบลโนนสูง เป็นเทศบาลเมืองโนนสูง	สำนักปลัดฯ (งานบริหารทั่วไป)

แบบ ผ.๐๒

รายละเอียดโครงการพัฒนา

แผนพัฒนาท้องถิ่น (พ.ศ. ๒๕๖๖ - ๒๕๗๐) ฉบับที่ ๒ ทบทวนครั้งที่ ๑/๒๕๖๖

เทศบาลตำบลโนนสูง อำเภอโนนสูง จังหวัดนครราชสีมา

ก. ยุทธศาสตร์ชาติ ๒๐ ปี : ยุทธศาสตร์ที่ ๖ ด้านการปรับสมดุลและพัฒนาระบบการบริหารจัดการภาครัฐ

ข. แผนพัฒนาเศรษฐกิจและสังคมแห่งชาติ ฉบับที่ ๑๓ : หมุดหมายที่ ๑๓ ไทยมีภาครัฐที่ทันสมัย มีประสิทธิภาพ และตอบโจทย์ประชาชน

ค. Sustainable Development Goals : SDGs : เป้าหมายที่ ๑๖ ส่งเสริมสังคมที่สงบสุขและครอบคลุมเพื่อการพัฒนาที่ยั่งยืนให้ทุกคนเข้าถึงความยุติธรรม และสร้างสถาบันที่มีประสิทธิภาพ รับผิดชอบ และครอบคลุมในทุกระดับ

ง. ยุทธศาสตร์จังหวัดที่ ๓ : เสริมสร้างและพัฒนาคน ชุมชน เมือง และการยกระดับการบริหารจัดการภาครัฐ เพื่อสังคมคุณภาพสูง

จ. ยุทธศาสตร์การพัฒนาของ อปท.ในเขตจังหวัดที่ ๕ : ยุทธศาสตร์ด้านการพัฒนาระบบการบริหารจัดการภาครัฐ

ยุทธศาสตร์การพัฒนาของเทศบาลตำบลโนนสูงที่ ๑ : ยุทธศาสตร์ด้านการบริหารจัดการบ้านเมืองให้มีประสิทธิภาพ คุณภาพ

กลยุทธ์ ๑.๓ สร้างระบบการบริหารจัดการที่ดีและการปฏิบัติงานที่มีประสิทธิภาพ

แผนงาน : บริหารงานทั่วไป

ที่	โครงการ	วัตถุประสงค์	เป้าหมาย (ผลผลิตของโครงการ)	งบประมาณ ๒๕๖๖ (บาท)	๒๕๖๗ (บาท)	๒๕๖๘ (บาท)	๒๕๖๙ (บาท)	๒๕๗๐ (บาท)	ตัวชี้วัด (KPI)	ผลที่คาดว่าจะได้รับ	หน่วยงานรับผิดชอบหลัก
๕	โครงการจัดงานวันเทศบาล	๑. เพื่อเป็นการระลึกถึงความสำคัญและความเป็นมาของการก่อกำเนิดเทศบาล ๒. เพื่อให้บุคลากรเทศบาลมีความรัก ความผูกพัน ความสามัคคี ๓. เพื่อให้พนักงานเทศบาลได้ตระหนักถึงความสำคัญของการปกครองท้องถิ่น	จัดกิจกรรม เช่น ปฏิญาณตนเป็นข้าราชการที่ดี ร่วมปลูกต้นไม้ ทำความสะอาดต่าง ๆ ฯลฯ	๑๐๐,๐๐๐	๑๐๐,๐๐๐	๑๐๐,๐๐๐	๑๐๐,๐๐๐	๑๐๐,๐๐๐	ร้อยละ ๘๐ ของคณะผู้บริหาร สมาชิกสภา พนักงานเทศบาล ลูกจ้างเทศบาล เข้าร่วมกิจกรรม	บุคลากรมีความรัก ความผูกพัน ความสามัคคี ซึ่งจะก่อให้เกิดผลต่อการปฏิบัติหน้าที่ราชการมากยิ่งขึ้น	สำนักปลัดฯ (งานบริหารทั่วไป)

แบบ ผ.๐๒

รายละเอียดโครงการพัฒนา

แผนพัฒนาท้องถิ่น (พ.ศ. ๒๕๖๖ - ๒๕๗๐) ฉบับที่ ๒ ทบทวนครั้งที่ ๑/๒๕๖๖

เทศบาลตำบลโนนสูง อำเภอโนนสูง จังหวัดนครราชสีมา

ก. **ยุทธศาสตร์ชาติ ๒๐ ปี :** ยุทธศาสตร์ที่ ๖ ด้านการปรับสมดุลและพัฒนาระบบการบริหารจัดการภาครัฐ

ข. **แผนพัฒนาเศรษฐกิจและสังคมแห่งชาติ ฉบับที่ ๑๓ :** หมุดหมายที่ ๑๓ ไทยมีภาครัฐที่ทันสมัย มีประสิทธิภาพ และตอบโจทย์ประชาชน

ค. Sustainable Development Goals : SDGs : เป้าหมายที่ ๑๖ ส่งเสริมสังคมที่สงบสุขและครอบคลุมเพื่อการพัฒนาที่ยั่งยืนให้ทุกคนเข้าถึงความยุติธรรม และสร้างสถาบันที่มีประสิทธิภาพ รับผิดชอบ และครอบคลุมในทุกระดับ

ง. **ยุทธศาสตร์จังหวัดที่ ๓ :** เสริมสร้างและพัฒนาคน ชุมชน เมือง และการยกระดับการบริหารจัดการภาครัฐ เพื่อสังคมคุณภาพสูง

จ. **ยุทธศาสตร์การพัฒนาของ อปท.ในเขตจังหวัดที่ ๕ :** ยุทธศาสตร์ด้านการพัฒนาระบบการบริหารจัดการภาครัฐ

ยุทธศาสตร์การพัฒนาของเทศบาลตำบลโนนสูงที่ ๑ : ยุทธศาสตร์ด้านการบริหารจัดการบ้านเมืองให้มีประสิทธิภาพ คุณภาพ

กลยุทธ์ ๑.๓ สร้างระบบการบริหารจัดการที่ดีและการปฏิบัติงานที่มีประสิทธิภาพ

แผนงาน : บริหารงานทั่วไป

ที่	โครงการ	วัตถุประสงค์	เป้าหมาย (ผลผลิตของโครงการ)	งบประมาณ ๒๕๖๖ (บาท)	๒๕๖๗ (บาท)	๒๕๖๘ (บาท)	๒๕๖๙ (บาท)	๒๕๗๐ (บาท)	ตัวชี้วัด (KPI)	ผลที่คาดว่าจะได้รับ	หน่วยงานรับผิดชอบหลัก
๖	โครงการอบรมให้ความรู้กฎหมายเบื้องต้น	๑.เพื่อดำเนินการตามกลยุทธ์ด้านการเสริมสร้างความเข้าใจการกระทำอย่างรับผิดชอบและความเป็นธรรมในสังคมเกี่ยวกับกฎหมายและการมีส่วนร่วมของประชาชนในเขตเทศบาลตำบลโนนสูง ๒.เพื่อพัฒนาให้ประชาชนในเขตเทศบาลตำบลโนนสูง	- คณะผู้บริหาร - สมาชิกสภาเทศบาล - พนักงานเจ้าหน้าที่เทศบาล - ส่วนราชการรัฐวิสาหกิจ - คณะกรรมการชุมชน - อสม. อปพร. กรรมการกองทุนหมู่บ้าน - ประชาชนในเขตเทศบาลตำบลโนนสูง ทั้ง ๑๓ ชุมชน	๒๐,๐๐๐	๓๐,๐๐๐	๓๐,๐๐๐	๓๐,๐๐๐	๓๐,๐๐๐	ร้อยละ ๘๐ ของกลุ่มเป้าหมายที่เข้ารับการอบรมมีความรู้ ความเข้าใจด้านกฎหมายเบื้องต้นและสามารถนำไปปรับใช้ในชีวิตประจำวันได้	๑.ประชาชนมีความรู้ความเข้าใจในกฎหมายเบื้องต้น ๒. ประชาชนหน่วยงานราชการเข้าใจกระบวนการทางกฎหมาย เพื่อปฏิบัติตามบทบาทหน้าที่ได้อย่างถูกต้อง	สำนักปลัดฯ (งานนิติการ)

แบบ ผ.๐๒

รายละเอียดโครงการพัฒนา

แผนพัฒนาท้องถิ่น (พ.ศ. ๒๕๖๖ - ๒๕๗๐) ฉบับที่ ๒ ทบทวนครั้งที่ ๑/๒๕๖๖

เทศบาลตำบลโนนสูง อำเภอโนนสูง จังหวัดนครราชสีมา

ก. ยุทธศาสตร์ชาติ ๒๐ ปี : ยุทธศาสตร์ที่ ๖ ด้านการปรับสมดุลและพัฒนาระบบการบริหารจัดการภาครัฐ

ข. แผนพัฒนาเศรษฐกิจและสังคมแห่งชาติ ฉบับที่ ๑๓ : หมุดหมายที่ ๑๓ ไทยมีภาครัฐที่ทันสมัย มีประสิทธิภาพ และตอบโจทย์ประชาชน

ค. Sustainable Development Goals : SDGs : เป้าหมายที่ ๑๖ ส่งเสริมสังคมที่สงบสุขและครอบคลุมเพื่อการพัฒนาที่ยั่งยืนให้ทุกคนเข้าถึงความยุติธรรม และสร้างสถาบันที่มีประสิทธิภาพ รับผิดชอบ และครอบคลุมในทุกระดับ

ง. ยุทธศาสตร์จังหวัดที่ ๓ : เสริมสร้างและพัฒนาคน ชุมชน เมือง และการยกระดับการบริหารจัดการภาครัฐ เพื่อสังคมคุณภาพสูง

จ. ยุทธศาสตร์การพัฒนาของ อปท.ในเขตจังหวัดที่ ๕ : ยุทธศาสตร์ด้านการพัฒนาระบบการบริหารจัดการภาครัฐ

ยุทธศาสตร์การพัฒนาของเทศบาลตำบลโนนสูงที่ ๑ : ยุทธศาสตร์ด้านการบริหารจัดการบ้านเมืองให้มีประสิทธิภาพ คุณภาพ

กลยุทธ์ ๑.๓ สร้างระบบการบริหารจัดการที่ดีและการปฏิบัติงานที่มีประสิทธิภาพ

แผนงาน : บริหารงานทั่วไป

ที่	โครงการ	วัตถุประสงค์	เป้าหมาย (ผลผลิตของโครงการ)	งบประมาณ ๒๕๖๖ (บาท)	๒๕๖๗ (บาท)	๒๕๖๘ (บาท)	๒๕๖๙ (บาท)	๒๕๗๐ (บาท)	ตัวชี้วัด (KPI)	ผลที่คาดว่าจะได้รับ	หน่วยงานรับผิดชอบหลัก
๖	(ต่อ)	มีความรู้ในกฎหมายเบื้องต้น ๓.เพื่อกระตุ้นให้ประชาชนในเขตเทศบาลตำบลโนนสูงตระหนักถึงความสำคัญของกระบวนการทางกฎหมายอย่างมีส่วนร่วม	รวมทั้งสิ้นจำนวน ๑๐๐ คน							๓.ประชาชนมีจิตสำนึกในบทบาทหน้าที่ของตน เคารพกฎเกณฑ์กติกา หากกระทำผิดก็พร้อมที่จะยอมรับ	

แบบ ผ.๐๒

รายละเอียดโครงการพัฒนา

แผนพัฒนาท้องถิ่น (พ.ศ. ๒๕๖๖ - ๒๕๗๐) ฉบับที่ ๒ ทบทวนครั้งที่ ๑/๒๕๖๖

เทศบาลตำบลโนนสูง อำเภอโนนสูง จังหวัดนครราชสีมา

ก. ยุทธศาสตร์ชาติ ๒๐ ปี : ยุทธศาสตร์ที่ ๖ ด้านการปรับสมดุลและพัฒนาระบบการบริหารจัดการภาครัฐ

ข. แผนพัฒนาเศรษฐกิจและสังคมแห่งชาติ ฉบับที่ ๑๓ : หมุดหมายที่ ๑๓ ไทยมีภาครัฐที่ทันสมัย มีประสิทธิภาพ และตอบโจทย์ประชาชน

ค. Sustainable Development Goals : SDGs : เป้าหมายที่ ๑๖ ส่งเสริมสังคมที่สงบสุขและครอบคลุมเพื่อการพัฒนาที่ยั่งยืนให้ทุกคนเข้าถึงความยุติธรรม และสร้างสถาบันที่มีประสิทธิภาพ รับผิดชอบ และครอบคลุมในทุกระดับ

ง. ยุทธศาสตร์จังหวัดที่ ๓ : เสริมสร้างและพัฒนาคน ชุมชน เมือง และการยกระดับการบริหารจัดการภาครัฐ เพื่อสังคมคุณภาพสูง

จ. ยุทธศาสตร์การพัฒนาของ อปท.ในเขตจังหวัดที่ ๕ : ยุทธศาสตร์ด้านการพัฒนาระบบการบริหารจัดการภาครัฐ

ยุทธศาสตร์การพัฒนาของเทศบาลตำบลโนนสูงที่ ๑ : ยุทธศาสตร์ด้านการบริหารจัดการบ้านเมืองให้มีประสิทธิภาพ คุณภาพ

กลยุทธ์ ๑.๓ สร้างระบบการบริหารจัดการที่ดีและการปฏิบัติงานที่มีประสิทธิภาพ

แผนงาน : บริหารงานทั่วไป

ที่	โครงการ	วัตถุประสงค์	เป้าหมาย (ผลผลิตของโครงการ)	งบประมาณ ๒๕๖๖ (บาท)	๒๕๖๗ (บาท)	๒๕๖๘ (บาท)	๒๕๖๙ (บาท)	๒๕๗๐ (บาท)	ตัวชี้วัด (KPI)	ผลที่คาดว่าจะได้รับ	หน่วยงานรับผิดชอบหลัก
๗	โครงการอบรมและศึกษาดูงานของคณะผู้บริหาร สมาชิกสภาเทศบาล พนักงานเทศบาล ลูกจ้าง และพนักงานจ้าง	เพื่อเป็นการเพิ่มพูนความรู้และประสบการณ์ใหม่ ๆ แก่คณะผู้บริหาร สมาชิกสภาเทศบาล พนักงานเทศบาล ลูกจ้าง และพนักงานจ้าง	คณะผู้บริหาร สมาชิกสภาเทศบาล พนักงานเทศบาล ลูกจ้าง และพนักงานจ้าง ประมาณ ๒๐๐ คน	๖๕๐,๐๐๐	๖๕๐,๐๐๐	๖๕๐,๐๐๐	๖๕๐,๐๐๐	๖๕๐,๐๐๐	ร้อยละ ๘๐ ของคณะผู้บริหาร สมาชิกสภาฯ พนักงานเทศบาล ลูกจ้าง และพนักงานจ้าง มีความรู้เพิ่มขึ้น	การปฏิบัติราชการมีประสิทธิภาพยิ่งขึ้น	สำนักปลัดฯ (งานบริหารทั่วไป)

แบบ ผ.๐๒

รายละเอียดโครงการพัฒนา

แผนพัฒนาท้องถิ่น (พ.ศ. ๒๕๖๖ - ๒๕๗๐) ฉบับที่ ๒ ทบทวนครั้งที่ ๑/๒๕๖๖

เทศบาลตำบลโนนสูง อำเภอโนนสูง จังหวัดนครราชสีมา

ก. **ยุทธศาสตร์ชาติ ๒๐ ปี :** ยุทธศาสตร์ที่ ๖ ด้านการปรับสมดุลและพัฒนาระบบการบริหารจัดการภาครัฐ

ข. **แผนพัฒนาเศรษฐกิจและสังคมแห่งชาติ ฉบับที่ ๑๓ :** หมุดหมายที่ ๑๓ ไทยมีภาครัฐที่ทันสมัย มีประสิทธิภาพ และตอบโจทย์ประชาชน

ค. Sustainable Development Goals : SDGs : เป้าหมายที่ ๑๖ ส่งเสริมสังคมที่สงบสุขและครอบคลุมเพื่อการพัฒนาที่ยั่งยืนให้ทุกคนเข้าถึงความยุติธรรม และสร้างสถาบันที่มีประสิทธิภาพ รับผิดชอบ และครอบคลุมในทุกระดับ

ง. **ยุทธศาสตร์จังหวัดที่ ๓ :** เสริมสร้างและพัฒนาคน ชุมชน เมือง และการยกระดับการบริหารจัดการภาครัฐ เพื่อสังคมคุณภาพสูง

จ. **ยุทธศาสตร์การพัฒนาของ อปท.ในเขตจังหวัดที่ ๕ :** ยุทธศาสตร์ด้านการพัฒนาระบบการบริหารจัดการภาครัฐ

ยุทธศาสตร์การพัฒนาของเทศบาลตำบลโนนสูงที่ ๑ : ยุทธศาสตร์ด้านการบริหารจัดการบ้านเมืองให้มีประสิทธิภาพ คุณภาพ

กลยุทธ์ ๑.๓ สร้างระบบการบริหารจัดการที่ดีและการปฏิบัติงานที่มีประสิทธิภาพ

แผนงาน : บริหารงานทั่วไป

ที่	โครงการ	วัตถุประสงค์	เป้าหมาย (ผลผลิตของโครงการ)	งบประมาณ ๒๕๖๖ (บาท)	๒๕๖๗ (บาท)	๒๕๖๘ (บาท)	๒๕๖๙ (บาท)	๒๕๗๐ (บาท)	ตัวชี้วัด (KPI)	ผลที่คาดว่าจะได้รับ	หน่วยงานรับผิดชอบหลัก
๘	โครงการกิจกรรม ๕ ส.	- เพื่อจัดสถานที่ทำงานให้เป็นระเบียบเรียบร้อย สะอาดและค้นหาเอกสารสะดวก รวดเร็ว เหมาะสำหรับปฏิบัติราชการ - เกิดความสะดวกรวดเร็วในการทำงานและบริการประชาชน	- พนักงานเทศบาลตำบลโนนสูง ร่วมมือกันดำเนินกิจกรรม ๕ ส.	๕,๐๐๐	๕,๐๐๐	๕,๐๐๐	๕,๐๐๐	๕,๐๐๐	- การจัดกเก็บวัสดุอุปกรณ์ และเอกสารในการปฏิบัติงาน เป็นระเบียบ เรียบร้อย - ห้องทำงานสะอาด - มีความปลอดภัยในการทำงาน ครอบคลุมการปฏิบัติ ร้อยละ ๘๐	อาคารสำนักงานมีความสะอาดเรียบร้อยเหมาะกับการเป็นสถานที่ราชการในการปฏิบัติราชการ และการบริการประชาชน	สำนักปลัดฯ (งานบริหารทั่วไป)

แบบ ผ.๐๒

รายละเอียดโครงการพัฒนา

แผนพัฒนาท้องถิ่น (พ.ศ. ๒๕๖๖ - ๒๕๗๐) ฉบับที่ ๒ ทบทวนครั้งที่ ๑/๒๕๖๖

เทศบาลตำบลโนนสูง อำเภอโนนสูง จังหวัดนครราชสีมา

ก. ยุทธศาสตร์ชาติ ๒๐ ปี : ยุทธศาสตร์ที่ ๖ ด้านการปรับสมดุลและพัฒนาระบบการบริหารจัดการภาครัฐ

ข. แผนพัฒนาเศรษฐกิจและสังคมแห่งชาติ ฉบับที่ ๑๓ : หมุดหมายที่ ๑๓ ไทยมีภาครัฐที่ทันสมัย มีประสิทธิภาพ และตอบโจทย์ประชาชน

ค. Sustainable Development Goals : SDGs : เป้าหมายที่ ๑๖ ส่งเสริมสังคมที่สงบสุขและครอบคลุมเพื่อการพัฒนาที่ยั่งยืนให้ทุกคนเข้าถึงความยุติธรรม และสร้างสถาบันที่มีประสิทธิภาพ รับผิดชอบ และครอบคลุมในทุกระดับ

ง. ยุทธศาสตร์จังหวัดที่ ๓ : เสริมสร้างและพัฒนาคน ชุมชน เมือง และการยกระดับการบริหารจัดการภาครัฐ เพื่อสังคมคุณภาพสูง

จ. ยุทธศาสตร์การพัฒนาของ อปท.ในเขตจังหวัดที่ ๕ : ยุทธศาสตร์ด้านการพัฒนาระบบการบริหารจัดการภาครัฐ

ยุทธศาสตร์การพัฒนาของเทศบาลตำบลโนนสูงที่ ๑ : ยุทธศาสตร์ด้านการบริหารจัดการบ้านเมืองให้มีประสิทธิภาพ คุณภาพ

กลยุทธ์ ๑.๓ สร้างระบบการบริหารจัดการที่ดีและการปฏิบัติงานที่มีประสิทธิภาพ

แผนงาน : บริหารงานทั่วไป

ที่	โครงการ	วัตถุประสงค์	เป้าหมาย (ผลผลิตของโครงการ)	งบประมาณ ๒๕๖๖ (บาท)	๒๕๖๗ (บาท)	๒๕๖๘ (บาท)	๒๕๖๙ (บาท)	๒๕๗๐ (บาท)	ตัวชี้วัด (KPI)	ผลที่คาดว่าจะได้รับ	หน่วยงานรับผิดชอบหลัก
๙	โครงการปรับปรุงแผนที่ภาษีและทะเบียนทรัพย์สิน	๑. เพื่อตรวจสอบความถูกต้องของข้อมูลเกี่ยวกับแปลงที่ดินที่คัดลอกมา ออกจากสารระบบที่ดิน ๒. เพื่อสำรวจข้อมูลเกี่ยวกับรายละเอียดของโรงเรือนและสิ่งปลูกสร้างบนแปลงที่ดินนั้น ๆ	๑. ออกสำรวจโรงเรือนสิ่งปลูกสร้างและป้ายในเขตเทศบาลตำบลโนนสูง จำนวน ๑๓ ชุมชน ๒. ปรับปรุงข้อมูลที่สำรวจ ได้ลงในระบบแผนที่ภาษี และทะเบียนทรัพย์สินได้ครบถ้วน	๔๐๐,๐๐๐	๕๐๐,๐๐๐	๔๐๐,๐๐๐	๔๐๐,๐๐๐	๔๐๐,๐๐๐	๑. สำรวจข้อมูลทรัพย์สินได้ครบถ้วนทุกชุมชน คิดเป็นร้อยละไม่น้อยกว่า ๙๐% ๒. นำเข้าข้อมูลในระบบแผนที่ภาษีและทะเบียนทรัพย์สินได้ครบถ้วน	๑. มีฐานะภาษีที่มั่นคงและสามารถจัดเก็บภาษีได้เพิ่มขึ้น ๒. องค์กรมีเสถียรภาพทางการคลังที่มั่นคง สร้างความเชื่อมั่นในการบริหารงานให้กับฝ่ายบริหาร	กองคลัง (งานแผนที่ภาษีและทะเบียนทรัพย์สิน)

แบบ ผ.๐๒

รายละเอียดโครงการพัฒนา

แผนพัฒนาท้องถิ่น (พ.ศ. ๒๕๖๖ - ๒๕๗๐) ฉบับที่ ๒ ทบทวนครั้งที่ ๑/๒๕๖๖

เทศบาลตำบลโนนสูง อำเภอโนนสูง จังหวัดนครราชสีมา

ก. **ยุทธศาสตร์ชาติ ๒๐ ปี :** ยุทธศาสตร์ที่ ๖ ด้านการปรับสมดุลและพัฒนาระบบการบริหารจัดการภาครัฐ

ข. **แผนพัฒนาเศรษฐกิจและสังคมแห่งชาติ ฉบับที่ ๑๓ :** หมุดหมายที่ ๑๓ ไทยมีภาครัฐที่ทันสมัย มีประสิทธิภาพ และตอบโจทย์ประชาชน

ค. Sustainable Development Goals : SDGs : เป้าหมายที่ ๑๖ ส่งเสริมสังคมที่สงบสุขและครอบคลุมเพื่อการพัฒนาที่ยั่งยืนให้ทุกคนเข้าถึงความยุติธรรม และสร้างสถาบันที่มีประสิทธิภาพ รับผิดชอบ และครอบคลุมในทุกระดับ

ง. **ยุทธศาสตร์จังหวัดที่ ๓ :** เสริมสร้างและพัฒนาคน ชุมชน เมือง และการยกระดับการบริหารจัดการภาครัฐ เพื่อสังคมคุณภาพสูง

จ. **ยุทธศาสตร์การพัฒนาของ อปท.ในเขตจังหวัดที่ ๕ :** ยุทธศาสตร์ด้านการพัฒนาระบบการบริหารจัดการภาครัฐ

ยุทธศาสตร์การพัฒนาของเทศบาลตำบลโนนสูงที่ ๑ : ยุทธศาสตร์ด้านการบริหารจัดการบ้านเมืองให้มีประสิทธิภาพ คุณภาพ

กลยุทธ์ ๑.๓ สร้างระบบการบริหารจัดการที่ดีและการปฏิบัติงานที่มีประสิทธิภาพ

แผนงาน : บริหารงานทั่วไป

ที่	โครงการ	วัตถุประสงค์	เป้าหมาย (ผลผลิตของโครงการ)	งบประมาณ ๒๕๖๖ (บาท)	๒๕๖๗ (บาท)	๒๕๖๘ (บาท)	๒๕๖๙ (บาท)	๒๕๗๐ (บาท)	ตัวชี้วัด (KPI)	ผลที่คาดว่าจะได้รับ	หน่วยงานรับผิดชอบหลัก
๙	(ต่อ)	๓. เพื่อสำรวจข้อมูลเกี่ยวกับการใช้ประโยชน์ของทรัพย์สิน ได้แก่ ที่ดิน โรงเรือน และสิ่งปลูกสร้าง ๔. เพื่อนำข้อมูลของทรัพย์สินเข้าในระบบแผนที่ภาษี	๓. นำข้อมูลที่ได้จากการสำรวจและในระบบมาคำนวณอัตราค่าภาษีเพื่อแจ้งให้เจ้าของทรัพยสินทราบ และชำระภาษีภายในกำหนดเวลา						๓. ออกหนังสือแจ้งผู้ประกอบการหรือเจ้าของทรัพย์สินชำระภาษีได้ภายในกำหนดเวลาและครบถ้วน		

แบบ ผ.๐๒

รายละเอียดโครงการพัฒนา

แผนพัฒนาท้องถิ่น (พ.ศ. ๒๕๖๖ - ๒๕๗๐) ฉบับที่ ๒ ทบทวนครั้งที่ ๑/๒๕๖๖

เทศบาลตำบลโนนสูง อำเภอโนนสูง จังหวัดนครราชสีมา

ก. ยุทธศาสตร์ชาติ ๒๐ ปี : ยุทธศาสตร์ที่ ๖ ด้านการปรับสมดุลและพัฒนาระบบการบริหารจัดการภาครัฐ

ข. แผนพัฒนาเศรษฐกิจและสังคมแห่งชาติ ฉบับที่ ๑๓ : หมุดหมายที่ ๑๓ ไทยมีภาครัฐที่ทันสมัย มีประสิทธิภาพ และตอบโจทย์ประชาชน

ค. Sustainable Development Goals : SDGs : เป้าหมายที่ ๑๖ ส่งเสริมสังคมที่สงบสุขและครอบคลุมเพื่อการพัฒนาที่ยั่งยืนให้ทุกคนเข้าถึงความยุติธรรม และสร้างสถาบันที่มีประสิทธิภาพ รับผิดชอบ และครอบคลุมในทุกระดับ

ง. ยุทธศาสตร์จังหวัดที่ ๓ : เสริมสร้างและพัฒนาคน ชุมชน เมือง และการยกระดับการบริหารจัดการภาครัฐ เพื่อสังคมคุณภาพสูง

จ. ยุทธศาสตร์การพัฒนาของ อปท.ในเขตจังหวัดที่ ๕ : ยุทธศาสตร์ด้านการพัฒนาระบบการบริหารจัดการภาครัฐ

ยุทธศาสตร์การพัฒนาของเทศบาลตำบลโนนสูงที่ ๑ : ยุทธศาสตร์ด้านการบริหารจัดการบ้านเมืองให้มีประสิทธิภาพ คุณภาพ

กลยุทธ์ ๑.๓ สร้างระบบการบริหารจัดการที่ดีและการปฏิบัติงานที่มีประสิทธิภาพ

แผนงาน : บริหารงานทั่วไป

ที่	โครงการ	วัตถุประสงค์	เป้าหมาย (ผลผลิตของโครงการ)	งบประมาณ ๒๕๖๖ (บาท)	๒๕๖๗ (บาท)	๒๕๖๘ (บาท)	๒๕๖๙ (บาท)	๒๕๗๐ (บาท)	ตัวชี้วัด (KPI)	ผลที่คาดว่าจะได้รับ	หน่วยงานรับผิดชอบหลัก
๑๐	โครงการเพิ่มประสิทธิภาพการบริหารจัดการการเงิน การคลัง การพัสดุ	๑. เพื่อให้การบันทึก ข้อมูลด้านการเงิน การคลัง และการพัสดุ มีความรวดเร็วต่อการให้บริการผู้มีส่วนได้ส่วนเสียและมีกระบวนการจัดเก็บรักษาและการค้นหาได้สะดวกรวดเร็วมีประสิทธิผลมากขึ้น ๒. เพื่อให้การบันทึกข้อมูลข้อมูลด้านการจัดซื้อจัดจ้าง การจัดเก็บรักษาเอกสาร การลงทะเบียนคุมพัสดุ	๑. งานการเงินและบัญชี สามารถบันทึกข้อมูลด้านการเงินและบัญชี การรายงาน การจัดเก็บรักษา การให้บริการความสะดวกรวดเร็ว ทันเวลา ๒. งานพัสดุและทรัพย์สิน ให้มีการดำเนินการตามกระบวนการจัดหาพัสดุ การเบิก-จ่าย การเก็บรักษา การซ่อมบำรุง และการจำหน่าย มีความถูกต้อง	๓๒๔,๐๐๐	-	-	-	-	๑. การบริหารงานด้านการเงิน บัญชี และงานด้านการบริหารพัสดุมีประสิทธิภาพมากยิ่งขึ้น ๒. สามารถให้บริการหน่วยงานต่าง ๆ ทั้งภายนอกภายใน และผู้มีส่วนได้ส่วนเสียได้รวดเร็ว	๑. เจ้าหน้าที่กองคลังด้านการเงินและบัญชี การพัสดุและธุรการสามารถทำงานได้อย่างมีประสิทธิภาพและให้บริการแก่ผู้มีส่วนได้ส่วนเสียได้รวดเร็วทันต่อเวลามากยิ่งขึ้น	กองคลัง - งานการเงินและบัญชี -งานพัสดุและทรัพย์สิน - งานธุรการและสารบรรณ

แบบ ผ.๐๒

รายละเอียดโครงการพัฒนา

แผนพัฒนาท้องถิ่น (พ.ศ. ๒๕๖๖ - ๒๕๗๐) ฉบับที่ ๒ ทบทวนครั้งที่ ๑/๒๕๖๖

เทศบาลตำบลโนนสูง อำเภอโนนสูง จังหวัดนครราชสีมา

ก. **ยุทธศาสตร์ชาติ ๒๐ ปี :** ยุทธศาสตร์ที่ ๖ ด้านการปรับสมดุลและพัฒนาระบบการบริหารจัดการภาครัฐ

ข. **แผนพัฒนาเศรษฐกิจและสังคมแห่งชาติ ฉบับที่ ๑๓ :** หมุดหมายที่ ๑๓ ไทยมีภาครัฐที่ทันสมัย มีประสิทธิภาพ และตอบโจทย์ประชาชน

ค. Sustainable Development Goals : SDGs : เป้าหมายที่ ๑๖ ส่งเสริมสังคมที่สงบสุขและครอบคลุมเพื่อการพัฒนาที่ยั่งยืนให้ทุกคนเข้าถึงความยุติธรรม และสร้างสถาบันที่มีประสิทธิภาพ รับผิดชอบ และครอบคลุมในทุกระดับ

ง. **ยุทธศาสตร์จังหวัดที่ ๓ :** เสริมสร้างและพัฒนาคน ชุมชน เมือง และการยกระดับการบริหารจัดการภาครัฐ เพื่อสังคมคุณภาพสูง

จ. **ยุทธศาสตร์การพัฒนาของ อปท.ในเขตจังหวัดที่ ๕ :** ยุทธศาสตร์ด้านการพัฒนาระบบการบริหารจัดการภาครัฐ

ยุทธศาสตร์การพัฒนาของเทศบาลตำบลโนนสูงที่ ๑ : ยุทธศาสตร์ด้านการบริหารจัดการบ้านเมืองให้มีประสิทธิภาพ คุณภาพ

กลยุทธ์ ๑.๓ สร้างระบบการบริหารจัดการที่ดีและการปฏิบัติงานที่มีประสิทธิภาพ

แผนงาน : บริหารงานทั่วไป

ที่	โครงการ	วัตถุประสงค์	เป้าหมาย (ผลผลิตของโครงการ)	งบประมาณ ๒๕๖๖ (บาท)	๒๕๖๗ (บาท)	๒๕๖๘ (บาท)	๒๕๖๙ (บาท)	๒๕๗๐ (บาท)	ตัวชี้วัด (KPI)	ผลที่คาดว่าจะได้รับ	หน่วยงานรับผิดชอบหลัก
๑๐	(ต่อ)	การเก็บรักษา การจำหน่าย พัสดุ มีความสะดวก รวดเร็ว ทันเวลาในการให้บริการ ๓. เพื่อให้การทำงานด้านงานธุรการและสารบรรณ เพื่อสนับสนุนให้งานต่าง ๆ ดำเนินไปด้วยความสะดวก เรียบร้อย ตรงตามเป้าหมาย มีหลักฐานตรวจสอบได้	สะดวก รวดเร็ว ทันต่อเวลา ในการให้บริการ	-	-	-	-	-	สร้างภาพลักษณ์ที่ดีให้แก่องค์กร ๓. สามารถสนับสนุนงานต่าง ๆ ให้ดำเนินไปด้วยความเรียบร้อย สะดวก รวดเร็ว ตรงตามเป้าหมาย		

แบบ ผ.๐๒

รายละเอียดโครงการพัฒนา

แผนพัฒนาท้องถิ่น (พ.ศ. ๒๕๖๖ - ๒๕๗๐) ฉบับที่ ๒ ทบทวนครั้งที่ ๑/๒๕๖๖

เทศบาลตำบลโนนสูง อำเภอโนนสูง จังหวัดนครราชสีมา

ก. ยุทธศาสตร์ชาติ ๒๐ ปี : ยุทธศาสตร์ที่ ๖ ด้านการปรับสมดุลและพัฒนาระบบการบริหารจัดการภาครัฐ

ข. แผนพัฒนาเศรษฐกิจและสังคมแห่งชาติ ฉบับที่ ๑๓ : หมุดหมายที่ ๑๓ ไทยมีภาครัฐที่ทันสมัย มีประสิทธิภาพ และตอบโจทย์ประชาชน

ค. Sustainable Development Goals : SDGs : เป้าหมายที่ ๑๖ ส่งเสริมสังคมที่สงบสุขและครอบคลุมเพื่อการพัฒนาที่ยั่งยืนให้ทุกคนเข้าถึงความยุติธรรม และสร้างสถาบันที่มีประสิทธิภาพ รับผิดชอบ และครอบคลุมในทุกระดับ

ง. ยุทธศาสตร์จังหวัดที่ ๓ : เสริมสร้างและพัฒนาคน ชุมชน เมือง และการยกระดับการบริหารจัดการภาครัฐ เพื่อสังคมคุณภาพสูง

จ. ยุทธศาสตร์การพัฒนาของ อปท.ในเขตจังหวัดที่ ๕ : ยุทธศาสตร์ด้านการพัฒนาระบบการบริหารจัดการภาครัฐ

ยุทธศาสตร์การพัฒนาของเทศบาลตำบลโนนสูงที่ ๑ : ยุทธศาสตร์ด้านการบริหารจัดการบ้านเมืองให้มีประสิทธิภาพ คุณภาพ

กลยุทธ์ ๑.๓ สร้างระบบการบริหารจัดการที่ดีและการปฏิบัติงานที่มีประสิทธิภาพ

แผนงาน : บริหารงานทั่วไป

ที่	โครงการ	วัตถุประสงค์	เป้าหมาย (ผลผลิตของโครงการ)	งบประมาณ ๒๕๖๖ (บาท)	๒๕๖๗ (บาท)	๒๕๖๘ (บาท)	๒๕๖๙ (บาท)	๒๕๗๐ (บาท)	ตัวชี้วัด (KPI)	ผลที่คาดว่าจะได้รับ	หน่วยงานรับผิดชอบหลัก
๑๑	โครงการประชาสัมพันธ์การจัดเก็บภาษี	เพื่อให้ประชาชนทราบถึงระยะเวลาที่กำหนดการยื่นแบบชำระภาษี	๑. จัดทำป้ายประชาสัมพันธ์การจัดเก็บภาษี ๒. ทำแผ่นพับประชาสัมพันธ์การจัดเก็บภาษี	๒๐,๐๐๐	๒๐,๐๐๐	๒๐,๐๐๐	๒๐,๐๐๐	๒๐,๐๐๐	ร้อยละ ๘๐ ประชาชนได้ยื่นแบบเสียภาษีทันเวลา	ประชาชนเสียภาษีได้ทันกำหนดเวลายื่นในการเสียภาษี	กองคลัง - งานจัดเก็บรายได้
๑๒	โครงการจัดทำ/ทบทวนแผนพัฒนาท้องถิ่น	๑. เพื่อรับทราบปัญหาและความต้องการของประชาชนในเขตเทศบาล ๒. เพื่อทบทวนและจัดทำแผนพัฒนาท้องถิ่น	-จัดทำแผนพัฒนาท้องถิ่นและเพิ่มเติมแผน -จัดทำแผนดำเนินงาน -ดำเนินการติดตามประเมินผลแผนพัฒนาท้องถิ่น	๕๐,๐๐๐	๕๐,๐๐๐	๕๐,๐๐๐	๕๐,๐๐๐	๕๐,๐๐๐	๑. จัดประชุมประชาคมท้องถิ่น ๒. จัดทำแผนพัฒนาท้องถิ่น ๓. จัดทำแผนดำเนินงาน	- สามารถดำเนินการจัดทำแผนพัฒนาท้องถิ่นตามระเบียบกระทรวงมหาดไทยว่าด้วยการจัดทำแผนครอบคลุมการดำเนินงานทุกด้าน	กองยุทธศาสตร์และงบประมาณ (งานวิเคราะห์นโยบายและแผน)

แบบ ผ.๐๒

รายละเอียดโครงการพัฒนา

แผนพัฒนาท้องถิ่น (พ.ศ. ๒๕๖๖ - ๒๕๗๐) ฉบับที่ ๒ ทบทวนครั้งที่ ๑/๒๕๖๖

เทศบาลตำบลโนนสูง อำเภอโนนสูง จังหวัดนครราชสีมา

ก. ยุทธศาสตร์ชาติ ๒๐ ปี : ยุทธศาสตร์ที่ ๖ ด้านการปรับสมดุลและพัฒนาระบบการบริหารจัดการภาครัฐ

ข. แผนพัฒนาเศรษฐกิจและสังคมแห่งชาติ ฉบับที่ ๑๓ : หมุดหมายที่ ๑๓ ไทยมีภาครัฐที่ทันสมัย มีประสิทธิภาพ และตอบโจทย์ประชาชน

ค. Sustainable Development Goals : SDGs : เป้าหมายที่ ๑๖ ส่งเสริมสังคมที่สงบสุขและครอบคลุมเพื่อการพัฒนาที่ยั่งยืนให้ทุกคนเข้าถึงความยุติธรรม และสร้างสถาบันที่มีประสิทธิภาพ รับผิดชอบ และครอบคลุมในทุกระดับ

ง. ยุทธศาสตร์จังหวัดที่ ๓ : เสริมสร้างและพัฒนาคน ชุมชน เมือง และการยกระดับการบริหารจัดการภาครัฐ เพื่อสังคมคุณภาพสูง

จ. ยุทธศาสตร์การพัฒนาของ อปท.ในเขตจังหวัดที่ ๕ : ยุทธศาสตร์ด้านการพัฒนาระบบการบริหารจัดการภาครัฐ

ยุทธศาสตร์การพัฒนาของเทศบาลตำบลโนนสูงที่ ๑ : ยุทธศาสตร์ด้านการบริหารจัดการบ้านเมืองให้มีประสิทธิภาพ คุณภาพ

กลยุทธ์ ๑.๓ สร้างระบบการบริหารจัดการที่ดีและการปฏิบัติงานที่มีประสิทธิภาพ

แผนงาน : บริหารงานทั่วไป

ที่	โครงการ	วัตถุประสงค์	เป้าหมาย (ผลผลิตของโครงการ)	งบประมาณ ๒๕๖๖ (บาท)	๒๕๖๗ (บาท)	๒๕๖๘ (บาท)	๒๕๖๙ (บาท)	๒๕๗๐ (บาท)	ตัวชี้วัด (KPI)	ผลที่คาดว่าจะได้รับ	หน่วยงานรับผิดชอบหลัก
๑๒	(ต่อ)	๓. เพื่อดำเนินการตามกระบวนการจัดทำแผนและติดตามการดำเนินงานของแผนพัฒนาท้องถิ่น	- ดำเนินการทบทวนแผนยุทธศาสตร์/ประเด็นยุทธศาสตร์การพัฒนาเทศบาล	-	-	-	-	-	๕. ติดตามประเมินผลแผนพัฒนาท้องถิ่น ๕. ดำเนินการครอบคลุมทุกด้านร้อยละ๘๐	- เกิดประโยชน์สูงสุดแก่ประชาชนในเขตเทศบาลตำบลโนนสูง	

แบบ ผ.๐๒

รายละเอียดโครงการพัฒนา

แผนพัฒนาท้องถิ่น (พ.ศ. ๒๕๖๖ - ๒๕๗๐) ฉบับที่ ๒ ทบทวนครั้งที่ ๑/๒๕๖๖

เทศบาลตำบลโนนสูง อำเภอโนนสูง จังหวัดนครราชสีมา

ก. ยุทธศาสตร์ชาติ ๒๐ ปี : ยุทธศาสตร์ที่ ๖ ด้านการปรับสมดุลและพัฒนาระบบการบริหารจัดการภาครัฐ

ข. แผนพัฒนาเศรษฐกิจและสังคมแห่งชาติ ฉบับที่ ๑๓ : หมุดหมายที่ ๑๓ ไทยมีภาครัฐที่ทันสมัย มีประสิทธิภาพ และตอบโจทย์ประชาชน

ค. Sustainable Development Goals : SDGs : เป้าหมายที่ ๑๖ ส่งเสริมสังคมที่สงบสุขและครอบคลุมเพื่อการพัฒนาที่ยั่งยืนให้ทุกคนเข้าถึงความยุติธรรม และสร้างสถาบันที่มีประสิทธิภาพ รับผิดชอบ และครอบคลุมในทุกระดับ

ง. ยุทธศาสตร์จังหวัดที่ ๓ : เสริมสร้างและพัฒนาคน ชุมชน เมือง และการยกระดับการบริหารจัดการภาครัฐ เพื่อสังคมคุณภาพสูง

จ. ยุทธศาสตร์การพัฒนาของ อปท.ในเขตจังหวัดที่ ๕ : ยุทธศาสตร์ด้านการพัฒนาระบบการบริหารจัดการภาครัฐ

ยุทธศาสตร์การพัฒนาของเทศบาลตำบลโนนสูงที่ ๑ : ยุทธศาสตร์ด้านการบริหารจัดการบ้านเมืองให้มีประสิทธิภาพ คุณภาพ

กลยุทธ์ ๑.๓ สร้างระบบการบริหารจัดการที่ดีและการปฏิบัติงานที่มีประสิทธิภาพ

แผนงาน : บริหารงานทั่วไป

ที่	โครงการ	วัตถุประสงค์	เป้าหมาย (ผลผลิตของโครงการ)	งบประมาณ ๒๕๖๖ (บาท)	๒๕๖๗ (บาท)	๒๕๖๘ (บาท)	๒๕๖๙ (บาท)	๒๕๗๐ (บาท)	ตัวชี้วัด (KPI)	ผลที่คาดว่าจะได้รับ	หน่วยงานรับผิดชอบหลัก
๑๓	โครงการจัดทำสื่อประชาสัมพันธ์ผลงานของเทศบาลตำบลโนนสูง	เพื่อประชาสัมพันธ์ข้อมูลข่าวสารต่าง ๆ และเผยแพร่กิจกรรมผลงานของเทศบาลให้ประชาชนได้รับทราบ เช่น วีดิทัศน์ วารสารรายงานผลการปฏิบัติงานประจำปี ป้ายประชาสัมพันธ์ โปสเตอร์	ประชาชนทั่วไปและส่วนราชการต่าง ๆ รู้จักเทศบาลตำบลโนนสูงมากขึ้น	๘๐๐,๐๐๐	๕๐๐,๐๐๐	๕๐๐,๐๐๐	๕๐๐,๐๐๐	๕๐๐,๐๐๐	ร้อยละ ๘๐ ของประชาชนรู้จักกิจกรรมและผลงานของเทศบาลตำบลโนนสูงมากขึ้น	๑. เผยแพร่ผลงานและกิจกรรมของเทศบาลตำบลโนนสูงให้เป็นที่รู้จักอย่างแพร่หลาย ๒. มีสื่อแนะนำและส่งเสริมเสริมกิจกรรมภายในเทศบาลและเผยแพร่ให้แก่ประชาชนและผู้สนใจทั่วไป	กองยุทธศาสตร์และงบประมาณ (งานประชาสัมพันธ์)

แบบ ผ.๐๒

รายละเอียดโครงการพัฒนา

แผนพัฒนาท้องถิ่น (พ.ศ. ๒๕๖๖ - ๒๕๗๐) ฉบับที่ ๒ ทบทวนครั้งที่ ๑/๒๕๖๖

เทศบาลตำบลโนนสูง อำเภอโนนสูง จังหวัดนครราชสีมา

ก. **ยุทธศาสตร์ชาติ ๒๐ ปี :** ยุทธศาสตร์ที่ ๖ ด้านการปรับสมดุลและพัฒนาระบบการบริหารจัดการภาครัฐ

ข. **แผนพัฒนาเศรษฐกิจและสังคมแห่งชาติ ฉบับที่ ๑๓ :** หมุดหมายที่ ๑๓ ไทยมีภาครัฐที่ทันสมัย มีประสิทธิภาพ และตอบโจทย์ประชาชน

ค. Sustainable Development Goals : SDGs : เป้าหมายที่ ๑๖ ส่งเสริมสังคมที่สงบสุขและครอบคลุมเพื่อการพัฒนาที่ยั่งยืนให้ทุกคนเข้าถึงความยุติธรรม และสร้างสถาบันที่มีประสิทธิภาพ รับผิดชอบ และครอบคลุมในทุกระดับ

ง. **ยุทธศาสตร์จังหวัดที่ ๓ :** เสริมสร้างและพัฒนาคน ชุมชน เมือง และการยกระดับการบริหารจัดการภาครัฐ เพื่อสังคมคุณภาพสูง

จ. **ยุทธศาสตร์การพัฒนาของ อปท.ในเขตจังหวัดที่ ๕ :** ยุทธศาสตร์ด้านการพัฒนาระบบการบริหารจัดการภาครัฐ

ยุทธศาสตร์การพัฒนาของเทศบาลตำบลโนนสูงที่ ๑ : ยุทธศาสตร์ด้านการบริหารจัดการบ้านเมืองให้มีประสิทธิภาพ คุณภาพ

กลยุทธ์ ๑.๓ สร้างระบบการบริหารจัดการที่ดีและการปฏิบัติงานที่มีประสิทธิภาพ

แผนงาน : บริหารงานทั่วไป

ที่	โครงการ	วัตถุประสงค์	เป้าหมาย (ผลผลิตของโครงการ)	งบประมาณ ๒๕๖๖ (บาท)	๒๕๖๗ (บาท)	๒๕๖๘ (บาท)	๒๕๖๙ (บาท)	๒๕๗๐ (บาท)	ตัวชี้วัด (KPI)	ผลที่คาดว่าจะได้รับ	หน่วยงานรับผิดชอบหลัก
๑๔	โครงการปรับปรุงห้องศูนย์ข้อมูลข่าวสารเทศบาลตำบลโนนสูง	๑. เพื่อให้มีวัสดุอุปกรณ์ เครื่องมือ เครื่องใช้ในการปฏิบัติงานสำหรับห้องศูนย์ข้อมูลข่าวสาร ๒. เพื่อให้มีข้อมูล เอกสาร ตาม พรบ. ข้อมูลข่าวสารของทางราชการ พ.ศ. ๒๕๔๐ ไว้ให้บริการประชาชนและผู้สนใจ	- มีการปรับปรุงศูนย์ข้อมูลข่าวสารให้มีประสิทธิภาพ ครอบคลุมการทำงานของห้องศูนย์ฯ อย่างน้อย ๑ ครั้งต่อปี	๓๘,๐๐๐	-	-	-	-	- มีข้อมูลข่าวสารตาม พรบ. ข้อมูลข่าวสารของทางราชการ พ.ศ. ๒๕๔๐ - มีการปรับปรุงห้องศูนย์ข้อมูลข่าวสารเทศบาลตำบลโนนสูงเป็นประจำทุกปี	- มีห้องศูนย์ข้อมูลข่าวสารที่มีความพร้อมสำหรับการปฏิบัติราชการ และบริการประชาชน - มีข่าวสารของทางราชการตามที่กฎหมายกำหนดให้มีและจัดไว้สำหรับการตรวจสอบศึกษาสืบค้น	กองยุทธศาสตร์และงบประมาณ (งานประชาสัมพันธ์)

แบบ ผ.๐๒

รายละเอียดโครงการพัฒนา

แผนพัฒนาท้องถิ่น (พ.ศ. ๒๕๖๖ - ๒๕๗๐) ฉบับที่ ๒ ทบทวนครั้งที่ ๑/๒๕๖๖

เทศบาลตำบลโนนสูง อำเภอโนนสูง จังหวัดนครราชสีมา

ก. **ยุทธศาสตร์ชาติ ๒๐ ปี :** ยุทธศาสตร์ที่ ๖ ด้านการปรับสมดุลและพัฒนาระบบการบริหารจัดการภาครัฐ

ข. **แผนพัฒนาเศรษฐกิจและสังคมแห่งชาติ ฉบับที่ ๑๓ :** หมุดหมายที่ ๑๓ ไทยมีภาครัฐที่ทันสมัย มีประสิทธิภาพ และตอบโจทย์ประชาชน

ค. Sustainable Development Goals : SDGs : เป้าหมายที่ ๑๖ ส่งเสริมสังคมที่สงบสุขและครอบคลุมเพื่อการพัฒนาที่ยั่งยืนให้ทุกคนเข้าถึงความยุติธรรม และสร้างสถาบันที่มีประสิทธิภาพ รับผิดชอบ และครอบคลุมในทุกระดับ

ง. **ยุทธศาสตร์จังหวัดที่ ๓ :** เสริมสร้างและพัฒนาคน ชุมชน เมือง และการยกระดับการบริหารจัดการภาครัฐ เพื่อสังคมคุณภาพสูง

จ. **ยุทธศาสตร์การพัฒนาของ อปท.ในเขตจังหวัดที่ ๕ :** ยุทธศาสตร์ด้านการพัฒนาระบบการบริหารจัดการภาครัฐ

ยุทธศาสตร์การพัฒนาของเทศบาลตำบลโนนสูงที่ ๑ : ยุทธศาสตร์ด้านการบริหารจัดการบ้านเมืองให้มีประสิทธิภาพ คุณภาพ

กลยุทธ์ ๑.๓ สร้างระบบการบริหารจัดการที่ดีและการปฏิบัติงานที่มีประสิทธิภาพ

แผนงาน : บริหารงานทั่วไป

ที่	โครงการ	วัตถุประสงค์	เป้าหมาย (ผลผลิตของโครงการ)	งบประมาณ ๒๕๖๖ (บาท)	๒๕๖๗ (บาท)	๒๕๖๘ (บาท)	๒๕๖๙ (บาท)	๒๕๗๐ (บาท)	ตัวชี้วัด (KPI)	ผลที่คาดว่าจะได้รับ	หน่วยงานรับผิดชอบหลัก
๑๔	(ต่อ)	๓. เพื่อให้มีหนังสือสำหรับการศึกษาและค้นหาข้อมูล เช่น ระเบียบฯ กฎหมายต่าง ๆ ฯลฯ ๔. เพื่อปรับปรุงห้องศูนย์ข้อมูลข่าวสารให้มีความทันสมัยสำหรับการใช้งานและการบริการประชาชน		-	-	-	-	-	- ดำเนินการครอบคลุมทุกด้าน ร้อยละ ๘๐	- ประชาชนสามารถเข้าถึงข้อมูลได้หลายช่องทาง - เพื่อความโปร่งใสในการปฏิบัติราชการในการปฏิบัติราชการ	

แบบ ผ.๐๒

รายละเอียดโครงการพัฒนา

แผนพัฒนาท้องถิ่น (พ.ศ. ๒๕๖๖ - ๒๕๗๐) ฉบับที่ ๒ ทบทวน ครั้งที่ ๑/๒๕๖๖

เทศบาลตำบลโนนสูง อำเภอโนนสูง จังหวัดนครราชสีมา

ก. **ยุทธศาสตร์ชาติ ๒๐ ปี :** ยุทธศาสตร์ที่ ๖ ด้านการปรับสมดุลและพัฒนาระบบการบริหารจัดการภาครัฐ

ข. **แผนพัฒนาเศรษฐกิจและสังคมแห่งชาติ ฉบับที่ ๑๓ :** หมุดหมายที่ ๑๓ ไทยมีภาครัฐที่ทันสมัย มีประสิทธิภาพ และตอบโจทย์ประชาชน

ค. Sustainable Development Goals : SDGs : เป้าหมายที่ ๑๖ ส่งเสริมสังคมที่สงบสุขและครอบคลุมเพื่อการพัฒนาที่ยั่งยืนให้ทุกคนเข้าถึงความยุติธรรม และสร้างสถาบันที่มีประสิทธิภาพ รับผิดชอบ และครอบคลุมในทุกระดับ

ง. **ยุทธศาสตร์จังหวัดที่ ๓ :** เสริมสร้างและพัฒนาคน ชุมชน เมือง และการยกระดับการบริหารจัดการภาครัฐ เพื่อสังคมคุณภาพสูง

จ. **ยุทธศาสตร์การพัฒนาของ อปท.ในเขตจังหวัดที่ ๕ :** ยุทธศาสตร์ด้านการพัฒนาระบบการบริหารจัดการภาครัฐ

ยุทธศาสตร์การพัฒนาของเทศบาลตำบลโนนสูงที่ ๑ : ยุทธศาสตร์ด้านการบริหารจัดการบ้านเมืองให้มีประสิทธิภาพ คุณภาพ

กลยุทธ์ ๑.๓ สร้างระบบการบริหารจัดการที่ดีและการปฏิบัติงานที่มีประสิทธิภาพ

แผนงาน : บริหารงานทั่วไป

ที่	โครงการ	วัตถุประสงค์	เป้าหมาย (ผลผลิตของโครงการ)	งบประมาณ ๒๕๖๖ (บาท)	๒๕๖๗ (บาท)	๒๕๖๘ (บาท)	๒๕๖๙ (บาท)	๒๕๗๐ (บาท)	ตัวชี้วัด (KPI)	ผลที่คาดว่าจะได้รับ	หน่วยงานรับผิดชอบหลัก
๑๕	โครงการปรับปรุงระบบเสียงตามสายภายในเขตเทศบาลตำบลโนนสูง	๑.เพื่อใช้ประชาสัมพันธ์ข้อมูลข่าวสารต่าง ๆ ประกาศหรือถ่ายทอดเสียงกิจกรรมสำคัญให้ประชาชนทั้ง ๑๓ ชุมชนได้รับทราบอย่างทั่วถึงรวดเร็วและทันต่อเหตุการณ์ ๒.คุณภาพของเสียงตามสายมีประสิทธิภาพต่อการได้ยินประชาชนรับทราบข้อมูลข่าวสารที่ถูกต้อง	ติดตั้งระบบเสียงตามสายผ่านเครื่องขยายเสียงครอบคลุมทั้งเขตเทศบาลตำบลโนนสูง ๑. เครื่องขยายเสียง ๑ ตัว ๒. ไลน์แม่ ๒ ตัว ๓. สายตรอปวายน์ ขนาด ๐.๙ จำนวน ๑๕ เส้น	๒๐๐,๐๐๐	-	-	-	-	ร้อยละ ๘๐ ของประชาชนทั้ง ๑๓ ชุมชน ในเขตเทศบาล พอใจกับช่องทางเสียงตามสายและรับรู้ข้อมูลข่าวสารของเทศบาลตำบลโนนสูง	ประชาชนในเขตเทศบาล ทั้ง ๑๓ ชุมชน ทราบผลการปฏิบัติงาน กิจกรรมของเทศบาลและรับรู้ข้อมูลข่าวสารของทางราชการ	กองยุทธศาสตร์และงบประมาณ (งานประชาสัมพันธ์)

แบบ ผ.๐๒

รายละเอียดโครงการพัฒนา

แผนพัฒนาท้องถิ่น (พ.ศ. ๒๕๖๖ - ๒๕๗๐) ฉบับที่ ๒ ทบทวน ครั้งที่ ๑/๒๕๖๖

เทศบาลตำบลโนนสูง อำเภอโนนสูง จังหวัดนครราชสีมา

ก. ยุทธศาสตร์ชาติ ๒๐ ปี : ยุทธศาสตร์ที่ ๖ ด้านการปรับสมดุลและพัฒนาระบบการบริหารจัดการภาครัฐ

ข. แผนพัฒนาเศรษฐกิจและสังคมแห่งชาติ ฉบับที่ ๑๓ : หมุดหมายที่ ๑๓ ไทยมีภาครัฐที่ทันสมัย มีประสิทธิภาพ และตอบโจทย์ประชาชน

ค. Sustainable Development Goals : SDGs : เป้าหมายที่ ๑๖ ส่งเสริมสังคมที่สงบสุขและครอบคลุมเพื่อการพัฒนาที่ยั่งยืนให้ทุกคนเข้าถึงความยุติธรรม และสร้างสถาบันที่มีประสิทธิภาพ รับผิดชอบ และครอบคลุมในทุกระดับ

ง. ยุทธศาสตร์จังหวัดที่ ๓ : เสริมสร้างและพัฒนาคน ชุมชน เมือง และการยกระดับการบริหารจัดการภาครัฐ เพื่อสังคมคุณภาพสูง

จ. ยุทธศาสตร์การพัฒนาของ อปท.ในเขตจังหวัดที่ ๕ : ยุทธศาสตร์ด้านการพัฒนาระบบการบริหารจัดการภาครัฐ

ยุทธศาสตร์การพัฒนาของเทศบาลตำบลโนนสูงที่ ๑ : ยุทธศาสตร์ด้านการบริหารจัดการบ้านเมืองให้มีประสิทธิภาพ คุณภาพ

กลยุทธ์ ๑.๓ สร้างระบบการบริหารจัดการที่ดีและการปฏิบัติงานที่มีประสิทธิภาพ

แผนงาน : บริหารงานทั่วไป

ที่	โครงการ	วัตถุประสงค์	เป้าหมาย (ผลผลิตของโครงการ)	งบประมาณ ๒๕๖๖ (บาท)	๒๕๖๗ (บาท)	๒๕๖๘ (บาท)	๒๕๖๙ (บาท)	๒๕๗๐ (บาท)	ตัวชี้วัด (KPI)	ผลที่คาดว่าจะได้รับ	หน่วยงานรับผิดชอบหลัก
๑๖	โครงการอบรมให้ความรู้เกี่ยวกับการจัดทำแผนพัฒนาท้องถิ่น	เพื่อให้ผู้เข้ารับการอบรมมีความรู้และความเข้าใจในการจัดทำแผนพัฒนาท้องถิ่นได้อย่างมีประสิทธิภาพถูกต้องและเป็นไปในทิศทางเดียวกัน	๑.คณะกรรมการพัฒนาท้องถิ่น คณะกรรมการสนับสนุนการจัดทำแผนพัฒนาท้องถิ่นและคณะกรรมการติดตามและประเมินผลแผนพัฒนาท้องถิ่น จำนวน ๔๐ คน ๒.สัดส่วนประชาคมตำบลโนนสูง จำนวน ๓๕ คน	๔๐,๐๐๐	-	-	-	๕๐,๐๐๐	ร้อยละ ๙๐ ของผู้เข้าร่วมอบรม ได้รับความรู้ในการจัดทำแผนพัฒนาท้องถิ่น	ผู้เข้ารับการอบรมมีความรู้ความเข้าใจในการจัดทำแผนพัฒนาท้องถิ่นได้อย่างมีประสิทธิภาพ ถูกต้องและเป็นไปในทิศทางเดียวกัน	กองยุทธศาสตร์และงบประมาณ

แบบ ผ.๐๒

รายละเอียดโครงการพัฒนา

แผนพัฒนาท้องถิ่น (พ.ศ. ๒๕๖๖ - ๒๕๗๐) ฉบับที่ ๒ ทบทวน ครั้งที่ ๑/๒๕๖๖

เทศบาลตำบลโนนสูง อำเภอโนนสูง จังหวัดนครราชสีมา

ก. ยุทธศาสตร์ชาติ ๒๐ ปี : ยุทธศาสตร์ที่ ๖ ด้านการปรับสมดุลและพัฒนาระบบการบริหารจัดการภาครัฐ

ข. แผนพัฒนาเศรษฐกิจและสังคมแห่งชาติ ฉบับที่ ๑๓ : หมุดหมายที่ ๑๓ ไทยมีภาครัฐที่ทันสมัย มีประสิทธิภาพ และตอบโจทย์ประชาชน

ค. Sustainable Development Goals : SDGs : เป้าหมายที่ ๑๖ ส่งเสริมสังคมที่สงบสุขและครอบคลุมเพื่อการพัฒนาที่ยั่งยืนให้ทุกคนเข้าถึงความยุติธรรม และสร้างสถาบันที่มีประสิทธิภาพ รับผิดชอบ และครอบคลุมในทุกระดับ

ง. ยุทธศาสตร์จังหวัดที่ ๓ : เสริมสร้างและพัฒนาคน ชุมชน เมือง และการยกระดับการบริหารจัดการภาครัฐ เพื่อสังคมคุณภาพสูง

จ. ยุทธศาสตร์การพัฒนาของ อปท.ในเขตจังหวัดที่ ๕ : ยุทธศาสตร์ด้านการพัฒนาระบบการบริหารจัดการภาครัฐ

ยุทธศาสตร์การพัฒนาของเทศบาลตำบลโนนสูงที่ ๑ : ยุทธศาสตร์ด้านการบริหารจัดการบ้านเมืองให้มีประสิทธิภาพ คุณภาพ

กลยุทธ์ ๑.๓ สร้างระบบการบริหารจัดการที่ดีและการปฏิบัติงานที่มีประสิทธิภาพ

แผนงาน : บริหารงานทั่วไป

ที่	โครงการ	วัตถุประสงค์	เป้าหมาย (ผลผลิตของโครงการ)	งบประมาณ ๒๕๖๖ (บาท)	๒๕๖๗ (บาท)	๒๕๖๘ (บาท)	๒๕๖๙ (บาท)	๒๕๗๐ (บาท)	ตัวชี้วัด (KPI)	ผลที่คาดว่าจะได้รับ	หน่วยงานรับผิดชอบหลัก
๑๗	โครงการจัดประชุมประชาคม	๑.เพื่อส่งเสริมการมีส่วนร่วมของประชาชนในตำบล ๒.เพื่อให้ทราบถึงปัญหาและความต้องการของประชาชนในตำบล ๓.เพื่อเป็นกรอบและแนวทางในการดำเนินงานของเทศบาลตำบลโนนสูง ๔.เพื่อส่งเสริมให้ประชาชนในตำบลทราบถึงบทบาทหน้าที่ที่เกี่ยวข้องในเทศบาลตำบลโนนสูง	-จัดประชุมประชาคมชุมชนทั้ง ๑๓ ชุมชนในเขตเทศบาลตำบลโนนสูง	๑๐๐,๐๐๐	-	-	-	-	ประชาชนในชุมชนทั้ง ๑๓ ชุมชน เข้าร่วมโครงการไม่น้อยกว่าร้อยละ ๖๐ ของตัวแทนครัวเรือน ในแต่ละชุมชน	๑.ประชาชนมีส่วนร่วมในการวางแผนพัฒนาท้องถิ่น ๒.การจัดทำแผนพัฒนาท้องถิ่นมีความถูกต้องและมีประสิทธิภาพมากขึ้น ๓.มีแผนพัฒนาท้องถิ่นที่มาจากปัญหาและความต้องการของประชาชนในชุมชนอย่างแท้จริง	กองยุทธศาสตร์และงบประมาณ

แบบ ผ.๐๒

รายละเอียดโครงการพัฒนา

แผนพัฒนาท้องถิ่น (พ.ศ. ๒๕๖๖ - ๒๕๗๐) ฉบับที่ ๒ ทบทวน ครั้งที่ ๑/๒๕๖๖

เทศบาลตำบลโนนสูง อำเภอโนนสูง จังหวัดนครราชสีมา

ก. **ยุทธศาสตร์ชาติ ๒๐ ปี :** ยุทธศาสตร์ที่ ๖ ด้านการปรับสมดุลและพัฒนาระบบการบริหารจัดการภาครัฐ

ข. **แผนพัฒนาเศรษฐกิจและสังคมแห่งชาติ ฉบับที่ ๑๓ :** หมุดหมายที่ ๑๓ ไทยมีภาครัฐที่ทันสมัย มีประสิทธิภาพ และตอบโจทย์ประชาชน

ค. Sustainable Development Goals : SDGs : เป้าหมายที่ ๑๖ ส่งเสริมสังคมที่สงบสุขและครอบคลุมเพื่อการพัฒนาที่ยั่งยืนให้ทุกคนเข้าถึงความยุติธรรม และสร้างสถาบันที่มีประสิทธิภาพ รับผิดชอบ และครอบคลุมในทุกระดับ

ง. **ยุทธศาสตร์จังหวัดที่ ๓ :** เสริมสร้างและพัฒนาคน ชุมชน เมือง และการยกระดับการบริหารจัดการภาครัฐ เพื่อสังคมคุณภาพสูง

จ. **ยุทธศาสตร์การพัฒนาของ อปท.ในเขตจังหวัดที่ ๕ :** ยุทธศาสตร์ด้านการพัฒนาระบบการบริหารจัดการภาครัฐ

ยุทธศาสตร์การพัฒนาของเทศบาลตำบลโนนสูงที่ ๑ : ยุทธศาสตร์ด้านการบริหารจัดการบ้านเมืองให้มีประสิทธิภาพ คุณภาพ

กลยุทธ์ ๑.๓ สร้างระบบการบริหารจัดการที่ดีและการปฏิบัติงานที่มีประสิทธิภาพ

แผนงาน : บริหารงานทั่วไป

ที่	โครงการ	วัตถุประสงค์	เป้าหมาย (ผลผลิตของโครงการ)	งบประมาณ ๒๕๖๖ (บาท)	๒๕๖๗ (บาท)	๒๕๖๘ (บาท)	๒๕๖๙ (บาท)	๒๕๗๐ (บาท)	ตัวชี้วัด (KPI)	ผลที่คาดว่าจะได้รับ	หน่วยงานรับผิดชอบหลัก
๑๗	(ต่อ)	๕.ส่งเสริมการพัฒนาประชาธิปไตยของประชาชนในตำบลโนนสูง		-	-	-	-	-		๕.สร้างการรับรู้เกี่ยวกับกระบวนการจัดทำแผนพัฒนาท้องถิ่นและพัฒนาประชาธิปไตยในท้องถิ่น	

แบบ ผ.๐๒

รายละเอียดโครงการพัฒนา

แผนพัฒนาท้องถิ่น (พ.ศ. ๒๕๖๖ - ๒๕๗๐) ฉบับที่ ๒ ทบทวน ครั้งที่ ๑/๒๕๖๖

เทศบาลตำบลโนนสูง อำเภอโนนสูง จังหวัดนครราชสีมา

ก. ยุทธศาสตร์ชาติ ๒๐ ปี : ยุทธศาสตร์ที่ ๖ ด้านการปรับสมดุลและพัฒนาระบบการบริหารจัดการภาครัฐ

ข. แผนพัฒนาเศรษฐกิจและสังคมแห่งชาติ ฉบับที่ ๑๓ : หมุดหมายที่ ๑๓ ไทยมีภาครัฐที่ทันสมัย มีประสิทธิภาพ และตอบโจทย์ประชาชน

ค. Sustainable Development Goals : SDGs : เป้าหมายที่ ๑๖ ส่งเสริมสังคมที่สงบสุขและครอบคลุมเพื่อการพัฒนาที่ยั่งยืนให้ทุกคนเข้าถึงความยุติธรรม และสร้างสถาบันที่มีประสิทธิภาพ รับผิดชอบ และครอบคลุมในทุกระดับ

ง. ยุทธศาสตร์จังหวัดที่ ๓ : เสริมสร้างและพัฒนาคน ชุมชน เมือง และการยกระดับการบริหารจัดการภาครัฐ เพื่อสังคมคุณภาพสูง

จ. ยุทธศาสตร์การพัฒนาของ อปท.ในเขตจังหวัดที่ ๕ : ยุทธศาสตร์ด้านการพัฒนาระบบการบริหารจัดการภาครัฐ

ยุทธศาสตร์การพัฒนาของเทศบาลตำบลโนนสูงที่ ๑ : ยุทธศาสตร์ด้านการบริหารจัดการบ้านเมืองให้มีประสิทธิภาพ คุณภาพ

กลยุทธ์ ๑.๓ สร้างระบบการบริหารจัดการที่ดีและการปฏิบัติงานที่มีประสิทธิภาพ

แผนงาน : บริหารงานทั่วไป

ที่	โครงการ	วัตถุประสงค์	เป้าหมาย (ผลผลิตของโครงการ)	งบประมาณ ๒๕๖๖ (บาท)	๒๕๖๗ (บาท)	๒๕๖๘ (บาท)	๒๕๖๙ (บาท)	๒๕๗๐ (บาท)	ตัวชี้วัด (KPI)	ผลที่คาดว่าจะได้รับ	หน่วยงานรับผิดชอบหลัก
๑๘	โครงการอบรม ส่งเสริมคุณธรรม จริยธรรม ของเทศบาลตำบลโนนสูง	เพื่อให้คณะผู้บริหารและบุคลากรในสังกัดเทศบาลตำบลโนนสูง ได้ตระหนักถึงการสร้างเสริมคุณธรรมและจริยธรรม สร้างฐานความรู้ให้เป็นภูมิคุ้มกันต่อการเปลี่ยนแปลงต่าง ๆ ได้อย่างเท่าทัน ควบคู่ไปกับการให้บริการที่เป็นธรรมและเท่าเทียมกันของประชาชนผู้รับบริการ	- คณะผู้บริหาร - สมาชิกสภาเทศบาล - พนักงานเทศบาล - ลูกจ้างและพนักงานจ้างเทศบาล ประมาณ ๑๒๐ คน	๑๐๐,๐๐๐	๑๐๐,๐๐๐	๑๐๐,๐๐๐	๑๐๐,๐๐๐	๑๐๐,๐๐๐	ร้อยละ ๘๐ ของ - คณะผู้บริหาร - สมาชิกสภาฯ - พนักงานเทศบาล - ลูกจ้างและพนักงานจ้าง นำหลักคุณธรรม จริยธรรม มาปรับใช้ในการปฏิบัติงานตามบทบาทหน้าที่ได้อย่างเหมาะสม	บุคลากรได้รับการพัฒนาจิตใจ สร้างจิตสำนึกรักองค์กร ประพฤติและปฏิบัติตนอยู่ในกรอบศีลธรรมและจริยธรรม และนำหลักธรรมของพระพุทธศาสนามาปรับใช้ในการปฏิบัติงานได้อย่างเหมาะสมตามบทบาทและภารกิจ ให้บรรลุผลสัมฤทธิ์	สำนักปลัดเทศบาล

แบบ ผ.๐๒

รายละเอียดโครงการพัฒนา

แผนพัฒนาท้องถิ่น (พ.ศ. ๒๕๖๖ - ๒๕๗๐) ฉบับที่ ๒ ทบทวน ครั้งที่ ๑/๒๕๖๖

เทศบาลตำบลโนนสูง อำเภอโนนสูง จังหวัดนครราชสีมา

ก. **ยุทธศาสตร์ชาติ ๒๐ ปี :** ยุทธศาสตร์ที่ ๖ ด้านการปรับสมดุลและพัฒนาระบบการบริหารจัดการภาครัฐ

ข. **แผนพัฒนาเศรษฐกิจและสังคมแห่งชาติ ฉบับที่ ๑๓ :** หมุดหมายที่ ๑๓ ไทยมีภาครัฐที่ทันสมัย มีประสิทธิภาพ และตอบโจทย์ประชาชน

ค. Sustainable Development Goals : SDGs : เป้าหมายที่ ๑๖ ส่งเสริมสังคมที่สงบสุขและครอบคลุมเพื่อการพัฒนาที่ยั่งยืนให้ทุกคนเข้าถึงความยุติธรรม และสร้างสถาบันที่มีประสิทธิภาพ รับผิดชอบ และครอบคลุมในทุกระดับ

ง. **ยุทธศาสตร์จังหวัดที่ ๓ :** เสริมสร้างและพัฒนาคน ชุมชน เมือง และการยกระดับการบริหารจัดการภาครัฐ เพื่อสังคมคุณภาพสูง

จ. **ยุทธศาสตร์การพัฒนาของ อปท.ในเขตจังหวัดที่ ๕ :** ยุทธศาสตร์ด้านการพัฒนาระบบการบริหารจัดการภาครัฐ

ยุทธศาสตร์การพัฒนาของเทศบาลตำบลโนนสูงที่ ๑ : ยุทธศาสตร์ด้านการบริหารจัดการบ้านเมืองให้มีประสิทธิภาพ คุณภาพ

กลยุทธ์ ๑.๔ ส่งเสริมการพัฒนาระบบบริการประชาชนตามมาตรฐานสากล

แผนงาน : บริหารงานทั่วไป

ที่	โครงการ	วัตถุประสงค์	เป้าหมาย (ผลผลิตของโครงการ)	งบประมาณ ๒๕๖๖ (บาท)	๒๕๖๗ (บาท)	๒๕๖๘ (บาท)	๒๕๖๙ (บาท)	๒๕๗๐ (บาท)	ตัวชี้วัด (KPI)	ผลที่คาดว่าจะได้รับ	หน่วยงานรับผิดชอบหลัก
๑๙	โครงการติดตั้งระบบโทรศัพท์ภายในอาคารสำนักงานเทศบาลตำบลโนนสูง	-เพื่อเป็นการยกระดับมาตรฐานการให้บริการของหน่วยงานให้เป็นไปอย่างมีประสิทธิภาพ มีความน่าเชื่อถือ สะดวกรวดเร็วในการให้บริการ -เพื่อเพิ่มศักยภาพให้สามารถรองรับการติดต่อสื่อสารของหน่วยงานให้ทันสมัย สอดคล้องกับเทคโนโลยีสารสนเทศและการสื่อสารที่พัฒนาขึ้นอย่างมากในปัจจุบัน	-ติดตั้งตู้สาขาโทรศัพท์ในอาคารสำนักงานเทศบาลตำบลโนนสูง และอุปกรณ์ พร้อมติดตั้ง จำนวน ๑ ระบบ -โทรศัพท์ไร้สาย จำนวน ๑๑ เครื่อง -สายโทรศัพท์ ๖๐๐ เมตร -อุปกรณ์ติดตั้ง ปลั๊กบล็อกลอย+หน้ากาก ท่อขาว, ท่ออ่อน, ก้ามปู จำนวน ๑ ชุด -อุปกรณ์อื่น ๆ	-	๑๒๐,๐๐๐	-	-	-	-ติดตั้งระบบโทรศัพท์ภายในอาคารสำนักงานเทศบาลตำบลโนนสูงแล้วเสร็จ ๑๐๐%	-ยกระดับมาตรฐานการให้บริการของหน่วยงานให้เป็นไปอย่างมีประสิทธิภาพ -สามารถรองรับการติดต่อสื่อสารทั้งภายในและภายนอก -พัฒนาระบบการสื่อสารของหน่วยงานให้ทันสมัยสอดคล้องกับเทคโนโลยีสารสนเทศและการสื่อสารที่พัฒนาขึ้นมากในปัจจุบัน	สำนักปลัดเทศบาล

แบบ ผ.๐๒

รายละเอียดโครงการพัฒนา

แผนพัฒนาท้องถิ่น (พ.ศ. ๒๕๖๖ - ๒๕๗๐) ฉบับที่ ๒ ทบทวน ครั้งที่ ๑/๒๕๖๖

เทศบาลตำบลโนนสูง อำเภอโนนสูง จังหวัดนครราชสีมา

ก. ยุทธศาสตร์ชาติ ๒๐ ปี : ยุทธศาสตร์ที่ ๖ ด้านการปรับสมดุลและพัฒนาระบบการบริหารจัดการภาครัฐ

ข. แผนพัฒนาเศรษฐกิจและสังคมแห่งชาติ ฉบับที่ ๑๓ : หมุดหมายที่ ๑๓ ไทยมีภาครัฐที่ทันสมัย มีประสิทธิภาพ และตอบโจทย์ประชาชน

ค. Sustainable Development Goals : SDGs : เป้าหมายที่ ๑๖ ส่งเสริมสังคมที่สงบสุขและครอบคลุมเพื่อการพัฒนาที่ยั่งยืนให้ทุกคนเข้าถึงความยุติธรรม และสร้างสถาบันที่มีประสิทธิภาพ รับผิดชอบ และครอบคลุมในทุกระดับ

ง. ยุทธศาสตร์จังหวัดที่ ๓ : เสริมสร้างและพัฒนาคน ชุมชน เมือง และการยกระดับการบริหารจัดการภาครัฐ เพื่อสังคมคุณภาพสูง

จ. ยุทธศาสตร์การพัฒนาของ อปท.ในเขตจังหวัดที่ ๕ : ยุทธศาสตร์ด้านการพัฒนาระบบการบริหารจัดการภาครัฐ

ยุทธศาสตร์การพัฒนาของเทศบาลตำบลโนนสูงที่ ๑ : ยุทธศาสตร์ด้านการบริหารจัดการบ้านเมืองให้มีประสิทธิภาพ คุณภาพ

กลยุทธ์ ๑.๕ ส่งเสริมการมีส่วนร่วมของประชาชน

แผนงาน : สร้างความเข้มแข็งของชุมชน

ที่	โครงการ	วัตถุประสงค์	เป้าหมาย (ผลผลิตของโครงการ)	งบประมาณ ๒๕๖๖ (บาท)	๒๕๖๗ (บาท)	๒๕๖๘ (บาท)	๒๕๖๙ (บาท)	๒๕๗๐ (บาท)	ตัวชี้วัด (KPI)	ผลที่คาดว่าจะได้รับ	หน่วยงานรับผิดชอบหลัก
๒๐	โครงการเทศบาลพบประชาชน	-เพื่อเข้ารับแนวคิดรับทราบปัญหาของประชาชนในชุมชน เพื่อนำมาพัฒนาท้องถิ่น -เพื่อให้ประชาชนได้รับบริการด้านต่าง ๆ ของเทศบาล	ประชาชน ทั้ง ๑๓ ชุมชน	๒๐,๐๐๐	๒๐,๐๐๐	๒๐,๐๐๐	๒๐,๐๐๐	๒๐,๐๐๐	ร้อยละ ๙๐ ของประชาชนที่เข้าร่วมโครงการได้แสดงความคิดเห็นเพื่อพัฒนาท้องถิ่น	-ประชาชนได้แสดงความคิดเห็น เสนอแนะ ในงานทุกกอง/ฝ่ายที่เทศบาลรับผิดชอบ เพื่อเป็นประโยชน์ในการพัฒนาท้องถิ่น ได้ตรงตามความต้องการของประชาชน	กองสวัสดิการสังคม

แบบ ผ.๐๒

รายละเอียดโครงการพัฒนา

แผนพัฒนาท้องถิ่น (พ.ศ. ๒๕๖๖ - ๒๕๗๐) ฉบับที่ ๒ ทบทวน ครั้งที่ ๑/๒๕๖๖

เทศบาลตำบลโนนสูง อำเภอโนนสูง จังหวัดนครราชสีมา

ก. ยุทธศาสตร์ชาติ ๒๐ ปี : ยุทธศาสตร์ที่ ๖ ด้านการปรับสมดุลและพัฒนาระบบการบริหารจัดการภาครัฐ

ข. แผนพัฒนาเศรษฐกิจและสังคมแห่งชาติ ฉบับที่ ๑๓ : หมุดหมายที่ ๑๓ ไทยมีภาครัฐที่ทันสมัย มีประสิทธิภาพ และตอบโจทย์ประชาชน

ค. Sustainable Development Goals : SDGs : เป้าหมายที่ ๑๖ ส่งเสริมสังคมที่สงบสุขและครอบคลุมเพื่อการพัฒนาที่ยั่งยืนให้ทุกคนเข้าถึงความยุติธรรม และสร้างสถาบันที่มีประสิทธิภาพ รับผิดชอบ และครอบคลุมในทุกระดับ

ง. ยุทธศาสตร์จังหวัดที่ ๓ : เสริมสร้างและพัฒนาคน ชุมชน เมือง และการยกระดับการบริหารจัดการภาครัฐ เพื่อสังคมคุณภาพสูง

จ. ยุทธศาสตร์การพัฒนาของ อปท.ในเขตจังหวัดที่ ๕ : ยุทธศาสตร์ด้านการพัฒนาระบบการบริหารจัดการภาครัฐ

ยุทธศาสตร์การพัฒนาของเทศบาลตำบลโนนสูงที่ ๑ : ยุทธศาสตร์ด้านการบริหารจัดการบ้านเมืองให้มีประสิทธิภาพ คุณภาพ

กลยุทธ์ ๑.๕ ส่งเสริมการมีส่วนร่วมของประชาชน

แผนงาน : สร้างความเข้มแข็งของชุมชน

ที่	โครงการ	วัตถุประสงค์	เป้าหมาย (ผลผลิตของโครงการ)	งบประมาณ ๒๕๖๖ (บาท)	๒๕๖๗ (บาท)	๒๕๖๘ (บาท)	๒๕๖๙ (บาท)	๒๕๗๐ (บาท)	ตัวชี้วัด (KPI)	ผลที่คาดว่าจะได้รับ	หน่วยงานรับผิดชอบหลัก
๒๑	โครงการวันชาติและวันพ่อแห่งชาติ	-เพื่อเทิดทูนพระเกียรติคุณของพระบาทสมเด็จพระเจ้าอยู่หัว -เพื่อเทิดทูนพระคุณของพ่อและยกย่องบทบาทของพ่อที่มีต่อครอบครัวและสังคม	พ่อตัวอย่าง เป็นตัวอย่างที่ดีต่อบุตร ธิดา ตลอดจนประชาชนในชุมชน	๕,๐๐๐	๕,๐๐๐	๕,๐๐๐	๕,๐๐๐	๕,๐๐๐	ร้อยละ ๘๐ ของประชาชน (พ่อตัวอย่าง) ที่ได้เข้าร่วมกิจกรรมงานวันพ่อแห่งชาติ	ประชาชนทั้ง ๑๓ ชุมชน ร่วมกันเชิดชูผู้ที่ได้รับคัดเลือกให้เป็น "พ่อตัวอย่าง"	กองสวัสดิการสังคม
๒๒	โครงการแม่ตัวอย่าง	-เพื่อให้ประชาชน (แม่) ปฏิบัติตนเป็นแบบอย่างที่ดี -เพื่อเชิดชูความดี ผู้ที่ได้รับคัดเลือกให้เป็นแม่ตัวอย่าง	แม่ตัวอย่างเป็นแบบอย่างที่ดีต่อบุตร ธิดา ตลอดจนประชาชนในชุมชน	๕,๐๐๐	๕,๐๐๐	๕,๐๐๐	๕,๐๐๐	๕,๐๐๐	ร้อยละ ๘๐ ของประชาชน (แม่ตัวอย่าง) ที่ได้เข้าร่วมกิจกรรมงานวันแม่	ประชาชนทั้ง ๑๓ ชุมชน ร่วมกันเชิดชูผู้ที่ได้รับคัดเลือกให้เป็น "แม่ตัวอย่าง"	กองสวัสดิการสังคม
		รวมยุทธศาสตร์ที่ ๑		๔,๖๒๗,๐๐๐	๓,๐๐๕,๐๐๐	๓,๖๘๕,๐๐๐	๒,๗๘๕,๐๐๐	๒,๘๓๕,๐๐๐			

แบบ ผ.๐๒

รายละเอียดโครงการพัฒนา

แผนพัฒนาท้องถิ่น (พ.ศ. ๒๕๖๖ - ๒๕๗๐) ฉบับที่ ๒ ทบทวน ครั้งที่ ๑/๒๕๖๖

เทศบาลตำบลโนนสูง อำเภอโนนสูง จังหวัดนครราชสีมา

ก. ยุทธศาสตร์ชาติ ๒๐ ปี : ยุทธศาสตร์ที่ ๓ ด้านการพัฒนาและเสริมสร้างศักยภาพทรัพยากรมนุษย์

ข. แผนพัฒนาเศรษฐกิจและสังคมแห่งชาติ ฉบับที่ ๑๓ : หมุดหมายที่ ๑๒ ไทยมีกำลังคนสมรรถนะสูง มุ่งเรียนรู้อย่างต่อเนื่อง ตอบโจทย์การพัฒนาแห่งอนาคต

ค. Sustainable Development Goals : SDGs : เป้าหมายที่ ๔ สร้างหลักประกันว่าทุกคนมีการศึกษาที่มีคุณภาพอย่างครอบคลุมและเท่าเทียม และสนับสนุนโอกาสในการเรียนรู้ตลอดชีวิต

ง. ยุทธศาสตร์จังหวัดที่ ๓ : เสริมสร้างและพัฒนาคน ชุมชน เมือง และการยกระดับการบริหารจัดการภาครัฐ เพื่อสังคมคุณภาพสูง

จ. ยุทธศาสตร์การพัฒนาของ อปท.ในเขตจังหวัดที่ ๒ : ยุทธศาสตร์การพัฒนาคุณภาพชีวิต

ยุทธศาสตร์การพัฒนาของเทศบาลตำบลโนนสูงที่ ๒ : ยุทธศาสตร์การพัฒนาด้านการศึกษา

กลยุทธ์ ๒.๑ พัฒนาการศึกษา และส่งเสริมระบบการศึกษา สนับสนุนสื่อเทคโนโลยี นวัตกรรมทางการศึกษา เพื่อการศึกษาตลอดชีวิตสู่ประเทศไทย ๔.๐ และการเป็นเมืองอัจฉริยะ

แผนงาน : การศึกษา

ที่	โครงการ	วัตถุประสงค์	เป้าหมาย (ผลผลิตของโครงการ)	งบประมาณ ๒๕๖๖ (บาท)	๒๕๖๗ (บาท)	๒๕๖๘ (บาท)	๒๕๖๙ (บาท)	๒๕๗๐ (บาท)	ตัวชี้วัด (KPI)	ผลที่คาดว่าจะได้รับ	หน่วยงานรับผิดชอบหลัก
๑	โครงการแข่งขันคนเก่งโรงเรียนท้องถิ่น	เพื่อสอบคัดเลือกนักเรียนระดับประถมศึกษา และมัธยมศึกษา ตามกลุ่มสาระที่กำหนด เป็นตัวแทนเทศบาลเข้าแข่งขันระดับกลุ่มการศึกษาและระดับประเทศ	แข่งขันระดับกลุ่มการศึกษาและระดับประเทศ ปีการศึกษาละ ๑ ครั้ง	๑๐๐,๐๐๐	๑๐๐,๐๐๐	๑๐๐,๐๐๐	๑๐๐,๐๐๐	๑๐๐,๐๐๐	ร้อยละ ๑๐๐ ของจำนวนเด็กที่เข้าสอบ/ครั้ง/คน	นักเรียนตัวแทนเทศบาลเข้าแข่งขันระดับกลุ่มการศึกษาและระดับประเทศ	กองการศึกษา
๒	โครงการเผยแพร่ข่าวสารทางการศึกษา	เพื่อเผยแพร่ข่าวสารความรู้ต่าง ๆ ทางวิชาการของครูและบุคลากรทางการศึกษา	แสดงผลงานและเผยแพร่ต่อสาธารณชน	๕๐,๐๐๐	๕๐,๐๐๐	๕๐,๐๐๐	๕๐,๐๐๐	๕๐,๐๐๐	จำนวนรางวัลที่ได้จากการแข่งขันทักษะทางวิชาการ	ชุมชน ผู้ปกครอง นักเรียน ผู้สนใจได้ทราบถึงข่าวสารที่ทันต่อเหตุการณ์	กองการศึกษา

แบบ ผ.๐๒

รายละเอียดโครงการพัฒนา

แผนพัฒนาท้องถิ่น (พ.ศ. ๒๕๖๖ - ๒๕๗๐) ฉบับที่ ๒ ทบทวน ครั้งที่ ๑/๒๕๖๖

เทศบาลตำบลโนนสูง อำเภอโนนสูง จังหวัดนครราชสีมา

ก. ยุทธศาสตร์ชาติ ๒๐ ปี : ยุทธศาสตร์ที่ ๓ ด้านการพัฒนาและเสริมสร้างศักยภาพทรัพยากรมนุษย์

ข. แผนพัฒนาเศรษฐกิจและสังคมแห่งชาติ ฉบับที่ ๑๓ : หมุดหมายที่ ๑๒ ไทยมีกำลังคนสมรรถนะสูง มุ่งเรียนรู้อย่างต่อเนื่อง ตอบโจทย์การพัฒนาแห่งอนาคต

ค. Sustainable Development Goals : SDGs : เป้าหมายที่ ๔ สร้างหลักประกันว่าทุกคนมีการศึกษาที่มีคุณภาพอย่างครอบคลุมและเท่าเทียม และสนับสนุนโอกาสในการเรียนรู้ตลอดชีวิต

ง. ยุทธศาสตร์จังหวัดที่ ๓ : เสริมสร้างและพัฒนาคน ชุมชน เมือง และการยกระดับการบริหารจัดการภาครัฐ เพื่อสังคมคุณภาพสูง

จ. ยุทธศาสตร์การพัฒนาของ อปท.ในเขตจังหวัดที่ ๒ : ยุทธศาสตร์การพัฒนาคุณภาพชีวิต

ยุทธศาสตร์การพัฒนาของเทศบาลตำบลโนนสูงที่ ๒ : ยุทธศาสตร์การพัฒนาด้านการศึกษา

กลยุทธ์ ๒.๑ พัฒนาการศึกษา และส่งเสริมระบบการศึกษา สนับสนุนสื่อเทคโนโลยี นวัตกรรมทางการศึกษา เพื่อการศึกษาตลอดชีวิตสู่ประเทศไทย ๔.๐ และการเป็นเมืองอัจฉริยะ

แผนงาน : การศึกษา

ที่	โครงการ	วัตถุประสงค์	เป้าหมาย (ผลผลิตของโครงการ)	งบประมาณ ๒๕๖๖ (บาท)	๒๕๖๗ (บาท)	๒๕๖๘ (บาท)	๒๕๖๙ (บาท)	๒๕๗๐ (บาท)	ตัวชี้วัด (KPI)	ผลที่คาดว่าจะได้รับ	หน่วยงานรับผิดชอบหลัก
๓	โครงการแข่งขันทักษะทางวิชาการ จัดนิทรรศการแสดงผลงานทางการศึกษา ระดับภาค และระดับประเทศ	๑.เพื่อจัดกิจกรรมคัดเลือกตัวแทนระดับเทศบาลเข้าร่วมแข่งขันและจัดนิทรรศการทางวิชาการท้องถิ่นระดับเขตพื้นที่ ระดับภาคและระดับประเทศ ๒.เพื่อจัดนิทรรศการแสดงผลงานโรงเรียน ครู นักเรียน	แสดงผลงานและเผยแพร่ต่อสาธารณชน	๖๐๐,๐๐๐	๖๐๐,๐๐๐	๖๐๐,๐๐๐	๖๐๐,๐๐๐	๖๐๐,๐๐๐	จำนวนรางวัลที่ได้จากการแข่งขันทักษะทางวิชาการ	มีการจัดกิจกรรมส่งเสริมและตอบสนองทางวิชาการและความคิดสร้างสรรค์ ความสามารถพิเศษ ความถนัดของผู้เรียน	กองการศึกษา
๔	โครงการนิเทศและตรวจเยี่ยมสถานศึกษา	เพื่อติดตามผลการปฏิบัติงาน ช่วยเหลือ แนะนำ และยกระดับคุณภาพการจัดการศึกษาของโรงเรียนในสังกัด	โรงเรียนละ ๖ ครั้ง ต่อปีการศึกษา	๑๐,๐๐๐	๑๐,๐๐๐	๑๐,๐๐๐	๑๐,๐๐๐	๑๐,๐๐๐	จำนวน/ครั้ง/ปีการศึกษา	โรงเรียน และบุคลากรได้รับการพัฒนาเต็มศักยภาพ	กองการศึกษา

แบบ ผ.๐๒

รายละเอียดโครงการพัฒนา

แผนพัฒนาท้องถิ่น (พ.ศ. ๒๕๖๖ - ๒๕๗๐) ฉบับที่ ๒ ทบทวน ครั้งที่ ๑/๒๕๖๖

เทศบาลตำบลโนนสูง อำเภอโนนสูง จังหวัดนครราชสีมา

ก. ยุทธศาสตร์ชาติ ๒๐ ปี : ยุทธศาสตร์ที่ ๓ ด้านการพัฒนาและเสริมสร้างศักยภาพทรัพยากรมนุษย์

ข. แผนพัฒนาเศรษฐกิจและสังคมแห่งชาติ ฉบับที่ ๑๓ : หมุดหมายที่ ๑๒ ไทยมีกำลังคนสมรรถนะสูง มุ่งเรียนรู้อย่างต่อเนื่อง ตอบโจทย์การพัฒนาแห่งอนาคต

ค. Sustainable Development Goals : SDGs : เป้าหมายที่ ๔ สร้างหลักประกันว่าทุกคนมีการศึกษาที่มีคุณภาพอย่างครอบคลุมและเท่าเทียม และสนับสนุนโอกาสในการเรียนรู้ตลอดชีวิต

ง. ยุทธศาสตร์จังหวัดที่ ๓ : เสริมสร้างและพัฒนาคน ชุมชน เมือง และการยกระดับการบริหารจัดการภาครัฐ เพื่อสังคมคุณภาพสูง

จ. ยุทธศาสตร์การพัฒนาของ อปท.ในเขตจังหวัดที่ ๒ : ยุทธศาสตร์การพัฒนาคุณภาพชีวิต

ยุทธศาสตร์การพัฒนาของเทศบาลตำบลโนนสูงที่ ๒ : ยุทธศาสตร์การพัฒนาด้านการศึกษา

กลยุทธ์ ๒.๑ พัฒนาการศึกษา และส่งเสริมระบบการศึกษา สนับสนุนสื่อเทคโนโลยี นวัตกรรมทางการศึกษา เพื่อการศึกษาตลอดชีวิตสู่ประเทศไทย ๔.๐ และการเป็นเมืองอัจฉริยะ

แผนงาน : การศึกษา

ที่	โครงการ	วัตถุประสงค์	เป้าหมาย (ผลผลิตของโครงการ)	งบประมาณ ๒๕๖๖ (บาท)	๒๕๖๗ (บาท)	๒๕๖๘ (บาท)	๒๕๖๙ (บาท)	๒๕๗๐ (บาท)	ตัวชี้วัด (KPI)	ผลที่คาดว่าจะได้รับ	หน่วยงานรับผิดชอบหลัก
๕	โครงการเสริมทักษะภาษาต่างประเทศในโรงเรียนในสังกัดเทศบาลตำบลโนนสูง	๑.เพื่อจ้างครูชาวต่างชาติสอนภาษาต่างประเทศ/ภาษาสากล ๒.เพื่อส่งเสริมให้นักเรียนมีความรู้เป็นเลิศตามอัจฉริยภาพด้านภาษาและการสื่อสาร	ครูชาวต่างชาติ จำนวน ๓ คน สอนภาษาอังกฤษ	๗๐๐,๐๐๐	๗๐๐,๐๐๐	๗๐๐,๐๐๐	๗๐๐,๐๐๐	๗๐๐,๐๐๐	ร้อยละ ๘๐ ของผู้เรียนมีผลสัมฤทธิ์ทางการเรียนภาษาต่างประเทศเพิ่มขึ้น	๑.นักเรียนมีทักษะด้านภาษาอังกฤษเพิ่มขึ้น ๒.นักเรียนสามารถใช้ภาษาอังกฤษในการสื่อสาร	กองการศึกษา
๖	โครงการประเมินคุณภาพการศึกษา	เพื่อประเมินคุณภาพการศึกษา และนำผลการประเมินไป วางแผนการพัฒนาการศึกษา	ประเมินคุณภาพปีละ ๑ ครั้ง	๑๐,๐๐๐	๑๐,๐๐๐	๑๐,๐๐๐	๑๐,๐๐๐	๑๐,๐๐๐	๑ ครั้ง/ปี การศึกษา	การศึกษาของทุกระดับชั้นเรียนมีคุณภาพมากขึ้น	กองการศึกษา

แบบ ผ.๐๒

รายละเอียดโครงการพัฒนา

แผนพัฒนาท้องถิ่น (พ.ศ. ๒๕๖๖ - ๒๕๗๐) ฉบับที่ ๒ ทบทวน ครั้งที่ ๑/๒๕๖๖

เทศบาลตำบลโนนสูง อำเภอโนนสูง จังหวัดนครราชสีมา

ก. **ยุทธศาสตร์ชาติ ๒๐ ปี** : ยุทธศาสตร์ที่ ๓ ด้านการพัฒนาและเสริมสร้างศักยภาพทรัพยากรมนุษย์

ข. **แผนพัฒนาเศรษฐกิจและสังคมแห่งชาติ ฉบับที่ ๑๓** : หมุดหมายที่ ๑๒ ไทยมีกำลังคนสมรรถนะสูง มุ่งเรียนรู้อย่างต่อเนื่อง ตอบโจทย์การพัฒนาแห่งอนาคต

ค. Sustainable Development Goals : SDGs : เป้าหมายที่ ๔ สร้างหลักประกันว่าทุกคนมีการศึกษาที่มีคุณภาพอย่างครอบคลุมและเท่าเทียม และสนับสนุนโอกาสในการเรียนรู้ตลอดชีวิต

ง. **ยุทธศาสตร์จังหวัดที่ ๓** : เสริมสร้างและพัฒนาคน ชุมชน เมือง และการยกระดับการบริหารจัดการภาครัฐ เพื่อสังคมคุณภาพสูง

จ. **ยุทธศาสตร์การพัฒนาของ อปท.ในเขตจังหวัดที่ ๒** : ยุทธศาสตร์การพัฒนาคุณภาพชีวิต

ยุทธศาสตร์การพัฒนาของเทศบาลตำบลโนนสูงที่ ๒ : ยุทธศาสตร์การพัฒนาด้านการศึกษา

กลยุทธ์ ๒.๑ พัฒนาการศึกษา และส่งเสริมระบบการศึกษา สนับสนุนสื่อเทคโนโลยี นวัตกรรมทางการศึกษา เพื่อการศึกษาตลอดชีวิตสู่ประเทศไทย ๔.๐ และการเป็นเมืองอัจฉริยะ

แผนงาน : การศึกษา

ที่	โครงการ	วัตถุประสงค์	เป้าหมาย (ผลผลิตของโครงการ)	งบประมาณ ๒๕๖๖ (บาท)	๒๕๖๗ (บาท)	๒๕๖๘ (บาท)	๒๕๖๙ (บาท)	๒๕๗๐ (บาท)	ตัวชี้วัด (KPI)	ผลที่คาดว่าจะได้รับ	หน่วยงานรับผิดชอบหลัก
๗	โครงการส่งเสริมการสอนปฐมวัย ศูนย์พัฒนาเด็กเล็กในสังกัดเทศบาลตำบลโนนสูง	๑.เพื่อส่งเสริมกระบวนการเรียนรู้พัฒนาการทั้ง ๔ ด้าน (ร่างกาย อารมณ์จิตใจ สังคม สติปัญญา) เหมาะสมตามวัย ๒.เพื่อแบ่งเบาภาระผู้ปกครองในการอบรมเลี้ยงดูเด็กปฐมวัย	จ้างเหมาบริการผู้ดูแลเด็กปฐมวัย จำนวน ๓ คน - ท.๑ ๑๐๘,๐๐๐ บาท - ท.๒ ๓๒๔,๐๐๐ บาท - ท.๓ ๒๑๖,๐๐๐ บาท	๖๔๘,๐๐๐	๖๔๘,๐๐๐	๖๔๘,๐๐๐	๖๔๘,๐๐๐	๖๔๘,๐๐๐	ร้อยละ ๘๐ ของเด็กนักเรียนมีการพัฒนาพร้อมทั้ง ๔ ด้าน	มีกระบวนการเรียนรู้พัฒนาการทั้ง ๔ ด้าน (ร่างกาย อารมณ์จิตใจ สังคม สติปัญญา) เหมาะสมตามวัย และแบ่งเบาภาระผู้ปกครองในการอบรมเลี้ยงดูเด็กปฐมวัย	กองการศึกษา

แบบ ผ.๐๒

รายละเอียดโครงการพัฒนา

แผนพัฒนาท้องถิ่น (พ.ศ. ๒๕๖๖ - ๒๕๗๐) ฉบับที่ ๒ ทบทวน ครั้งที่ ๑/๒๕๖๖

เทศบาลตำบลโนนสูง อำเภอโนนสูง จังหวัดนครราชสีมา

ก. **ยุทธศาสตร์ชาติ ๒๐ ปี** : ยุทธศาสตร์ที่ ๓ ด้านการพัฒนาและเสริมสร้างศักยภาพทรัพยากรมนุษย์

ข. **แผนพัฒนาเศรษฐกิจและสังคมแห่งชาติ ฉบับที่ ๑๓** : หมุดหมายที่ ๑๒ ไทยมีกำลังคนสมรรถนะสูง มุ่งเรียนรู้อย่างต่อเนื่อง ตอบโจทย์การพัฒนาแห่งอนาคต

ค. Sustainable Development Goals : SDGs : เป้าหมายที่ ๔ สร้างหลักประกันว่าทุกคนมีการศึกษาที่มีคุณภาพอย่างครอบคลุมและเท่าเทียม และสนับสนุนโอกาสในการเรียนรู้ตลอดชีวิต

ง. **ยุทธศาสตร์จังหวัดที่ ๓** : เสริมสร้างและพัฒนาคน ชุมชน เมือง และการยกระดับการบริหารจัดการภาครัฐ เพื่อสังคมคุณภาพสูง

จ. **ยุทธศาสตร์การพัฒนาของ อปท.ในเขตจังหวัดที่ ๒** : ยุทธศาสตร์การพัฒนาคุณภาพชีวิต

ยุทธศาสตร์การพัฒนาของเทศบาลตำบลโนนสูงที่ ๒ : ยุทธศาสตร์การพัฒนาด้านการศึกษา

กลยุทธ์ ๒.๑ พัฒนาการศึกษา และส่งเสริมระบบการศึกษา สนับสนุนสื่อเทคโนโลยี นวัตกรรมทางการศึกษา เพื่อการศึกษาตลอดชีวิตสู่ประเทศไทย ๔.๐ และการเป็นเมืองอัจฉริยะ

แผนงาน : การศึกษา

ที่	โครงการ	วัตถุประสงค์	เป้าหมาย (ผลผลิตของโครงการ)	งบประมาณ ๒๕๖๖ (บาท)	๒๕๖๗ (บาท)	๒๕๖๘ (บาท)	๒๕๖๙ (บาท)	๒๕๗๐ (บาท)	ตัวชี้วัด (KPI)	ผลที่คาดว่าจะได้รับ	หน่วยงานรับผิดชอบหลัก
๘	โครงการสนับสนุนค่าใช้จ่ายการบริหารสถานศึกษา - โรงเรียน และศูนย์พัฒนาเด็กเล็กในสังกัดเทศบาลตำบลโนนสูง	๑.เพื่อพัฒนาคุณภาพการศึกษาให้ได้เกณฑ์มาตรฐาน ๒.เพื่อเพิ่มประสิทธิภาพในการบริหารสถานศึกษา ๓.เพื่อส่งเสริมการศึกษาให้นักเรียนอย่างมีคุณภาพและทั่วถึง ๔.เพื่อให้สถานศึกษามีงบประมาณเพียงพอในการใช้จ่ายสำหรับในการใช้จ่ายสำหรับค่าใช้จ่ายในการบริหารทั่วไป สื่อและอุปกรณ์	เป็นค่าใช้จ่ายในการสนับสนุนโรงเรียนในสังกัดเทศบาลตำบลโนนสูง ทั้ง ๓ แห่ง และศูนย์พัฒนาเด็กเล็ก จำนวน ๓ ศูนย์ ประกอบด้วยค่าใช้จ่าย ดังนี้ (๑) ค่าจัดการเรียนการสอนรายหัว (๒) ค่าจัดการเรียนการสอนรายหัวส่วนเพิ่ม (Top Up) (๓) ค่าหนังสือเรียน (๔) ค่าอุปกรณ์การเรียน	๓,๘๐๐,๐๐๐	๓,๘๐๐,๐๐๐	๓,๘๐๐,๐๐๐	๓,๘๐๐,๐๐๐	๓,๘๐๐,๐๐๐	ร้อยละของนักเรียนที่ได้รับประโยชน์จากโครงการ	๑.ระดับคุณภาพทางการศึกษาของนักเรียน ๒.โรงเรียนสามารถจัดการเรียนการสอนได้ตามเกณฑ์มาตรฐาน	กองการศึกษา

แบบ ผ.๐๒

รายละเอียดโครงการพัฒนา

แผนพัฒนาท้องถิ่น (พ.ศ. ๒๕๖๖ - ๒๕๗๐) ฉบับที่ ๒ ทบทวน ครั้งที่ ๑/๒๕๖๖

เทศบาลตำบลโนนสูง อำเภอโนนสูง จังหวัดนครราชสีมา

ก. ยุทธศาสตร์ชาติ ๒๐ ปี : ยุทธศาสตร์ที่ ๓ ด้านการพัฒนาและเสริมสร้างศักยภาพทรัพยากรมนุษย์

ข. แผนพัฒนาเศรษฐกิจและสังคมแห่งชาติ ฉบับที่ ๑๓ : หมุดหมายที่ ๑๒ ไทยมีกำลังคนสมรรถนะสูง มุ่งเรียนรู้อย่างต่อเนื่อง ตอบโจทย์การพัฒนาแห่งอนาคต

ค. Sustainable Development Goals : SDGs : เป้าหมายที่ ๔ สร้างหลักประกันว่าทุกคนมีการศึกษาที่มีคุณภาพอย่างครอบคลุมและเท่าเทียม และสนับสนุนโอกาสในการเรียนรู้ตลอดชีวิต

ง. ยุทธศาสตร์จังหวัดที่ ๓ : เสริมสร้างและพัฒนาคน ชุมชน เมือง และการยกระดับการบริหารจัดการภาครัฐ เพื่อสังคมคุณภาพสูง

จ. ยุทธศาสตร์การพัฒนาของ อปท.ในเขตจังหวัดที่ ๒ : ยุทธศาสตร์การพัฒนาคุณภาพชีวิต

ยุทธศาสตร์การพัฒนาของเทศบาลตำบลโนนสูงที่ ๒ : ยุทธศาสตร์การพัฒนาด้านการศึกษา

กลยุทธ์ ๒.๔ ส่งเสริม สนับสนุนและพัฒนาคุณภาพชีวิตเด็กและเยาวชน

แผนงาน : การศึกษา

ที่	โครงการ	วัตถุประสงค์	เป้าหมาย (ผลผลิตของโครงการ)	งบประมาณ ๒๕๖๖ (บาท)	๒๕๖๗ (บาท)	๒๕๖๘ (บาท)	๒๕๖๙ (บาท)	๒๕๗๐ (บาท)	ตัวชี้วัด (KPI)	ผลที่คาดว่าจะได้รับ	หน่วยงานรับผิดชอบหลัก
๘	(ต่อ)		(๕) ค่าเครื่องแบบนักเรียน (๖) ค่ากิจกรรมพัฒนาผู้เรียน (๗) ค่าใช้จ่ายอินเตอร์เน็ตโรงเรียน (ระบบ ADSL, ระบบ WiFi)								

แบบ ผ.๐๒

รายละเอียดโครงการพัฒนา

แผนพัฒนาท้องถิ่น (พ.ศ. ๒๕๖๖ - ๒๕๗๐) ฉบับที่ ๒ ทบทวน ครั้งที่ ๑/๒๕๖๖

เทศบาลตำบลโนนสูง อำเภอโนนสูง จังหวัดนครราชสีมา

ก. ยุทธศาสตร์ชาติ ๒๐ ปี : ยุทธศาสตร์ที่ ๓ ด้านการพัฒนาและเสริมสร้างศักยภาพทรัพยากรมนุษย์

ข. แผนพัฒนาเศรษฐกิจและสังคมแห่งชาติ ฉบับที่ ๑๓ : หมุดหมายที่ ๑๒ ไทยมีกำลังคนสมรรถนะสูง มุ่งเรียนรู้อย่างต่อเนื่อง ตอบโจทย์การพัฒนาแห่งอนาคต

ค. Sustainable Development Goals : SDGs : เป้าหมายที่ ๔ สร้างหลักประกันว่าทุกคนมีการศึกษาที่มีคุณภาพอย่างครอบคลุมและเท่าเทียม และสนับสนุนโอกาสในการเรียนรู้ตลอดชีวิต

ง. ยุทธศาสตร์จังหวัดที่ ๓ : เสริมสร้างและพัฒนาคน ชุมชน เมือง และการยกระดับการบริหารจัดการภาครัฐ เพื่อสังคมคุณภาพสูง

จ. ยุทธศาสตร์การพัฒนาของ อปท.ในเขตจังหวัดที่ ๒ : ยุทธศาสตร์การพัฒนาคุณภาพชีวิต

ยุทธศาสตร์การพัฒนาของเทศบาลตำบลโนนสูงที่ ๒ : ยุทธศาสตร์การพัฒนาด้านการศึกษา

กลยุทธ์ ๒.๔ ส่งเสริม สนับสนุนและพัฒนาคุณภาพชีวิตเด็กและเยาวชน

แผนงาน : การศึกษา

ที่	โครงการ	วัตถุประสงค์	เป้าหมาย (ผลผลิตของโครงการ)	งบประมาณ ๒๕๖๖ (บาท)	๒๕๖๗ (บาท)	๒๕๖๘ (บาท)	๒๕๖๙ (บาท)	๒๕๗๐ (บาท)	ตัวชี้วัด (KPI)	ผลที่คาดว่าจะได้รับ	หน่วยงานรับผิดชอบหลัก
๙	โครงการสนับสนุนค่าใช้จ่ายในการบริหารสถานศึกษา -เงินอุดหนุนสำหรับสนับสนุนอาหารกลางวันโรงเรียนในสังกัดเทศบาลตำบลโนนสูง	เพื่อเด็กนักเรียนได้รับสารอาหารครบ ๕ หมู่ ตามหลักโภชนาการ สำหรับชั้นอนุบาลถึงประถมศึกษาปีที่ ๖ ตามที่กรมส่งเสริมการปกครองส่วนท้องถิ่นกำหนด	จัดหาบริการให้แก่เด็กนักเรียนชั้นอนุบาล-ประถมศึกษาปีที่ ๖ โรงเรียนสังกัดเทศบาลตำบลโนนสูง ท. ๑, ๒, ๓ = ๓,๐๐๐,๐๐๐ บาท ศพด. ๑, ๒, ๓ = ๔๒๐,๐๐๐ บาท	๓,๔๒๐,๐๐๐	๓,๔๒๐,๐๐๐	๓,๔๒๐,๐๐๐	๓,๔๒๐,๐๐๐	๓,๔๒๐,๐๐๐	๑๐๐% ของเด็กนักเรียนได้รับอาหารกลางวันทุกคน	นักเรียนสุขภาพร่างกายแข็งแรงสมบูรณ์ ได้รับสารอาหารครบ ๕ หมู่ ตามหลักโภชนาการ	กองการศึกษา

แบบ ผ.๐๒

รายละเอียดโครงการพัฒนา

แผนพัฒนาท้องถิ่น (พ.ศ. ๒๕๖๖ - ๒๕๗๐) ฉบับที่ ๒ ทบทวน ครั้งที่ ๑/๒๕๖๖

เทศบาลตำบลโนนสูง อำเภอโนนสูง จังหวัดนครราชสีมา

ก. ยุทธศาสตร์ชาติ ๒๐ ปี : ยุทธศาสตร์ที่ ๓ ด้านการพัฒนาและเสริมสร้างศักยภาพทรัพยากรมนุษย์

ข. แผนพัฒนาเศรษฐกิจและสังคมแห่งชาติ ฉบับที่ ๑๓ : หมุดหมายที่ ๑๒ ไทยมีกำลังคนสมรรถนะสูง มุ่งเรียนรู้อย่างต่อเนื่อง ตอบโจทย์การพัฒนาแห่งอนาคต

ค. Sustainable Development Goals : SDGs : เป้าหมายที่ ๔ สร้างหลักประกันว่าทุกคนมีการศึกษาที่มีคุณภาพอย่างครอบคลุมและเท่าเทียม และสนับสนุนโอกาสในการเรียนรู้ตลอดชีวิต

ง. ยุทธศาสตร์จังหวัดที่ ๓ : เสริมสร้างและพัฒนาคน ชุมชน เมือง และการยกระดับการบริหารจัดการภาครัฐ เพื่อสังคมคุณภาพสูง

จ. ยุทธศาสตร์การพัฒนาของ อปท.ในเขตจังหวัดที่ ๒ : ยุทธศาสตร์การพัฒนาคุณภาพชีวิต

ยุทธศาสตร์การพัฒนาของเทศบาลตำบลโนนสูงที่ ๒ : ยุทธศาสตร์การพัฒนาด้านการศึกษา

กลยุทธ์ ๒.๔ ส่งเสริม สนับสนุนและพัฒนาคุณภาพชีวิตเด็กและเยาวชน

แผนงาน : การศึกษา

ที่	โครงการ	วัตถุประสงค์	เป้าหมาย (ผลผลิตของโครงการ)	งบประมาณ ๒๕๖๖ (บาท)	๒๕๖๗ (บาท)	๒๕๖๘ (บาท)	๒๕๖๙ (บาท)	๒๕๗๐ (บาท)	ตัวชี้วัด (KPI)	ผลที่คาดว่าจะได้รับ	หน่วยงานรับผิดชอบหลัก
๑๐	เงินอุดหนุนสำหรับสนับสนุนอาหารเสริม (นม) โรงเรียนในสังกัดเทศบาลตำบลโนนสูง	-เพื่อให้นักเรียนได้ดื่มนมและได้รับสารอาหารครบถ้วนตามหลักโภชนาการ -เพื่อให้นักเรียนมีสุขภาพร่างกายสมบูรณ์ แข็งแรงและสุขภาพจิตดี	จัดหาและบริการให้แก่เด็กนักเรียนอนุบาล - ประถมศึกษาปีที่ ๖ โรงเรียนในสังกัดเทศบาลตำบลโนนสูง ท.๑, ๒, ๓ = ๑,๔๐๐,๐๐๐ บาท ศพด.๑, ๒, ๓ = ๑๖๐,๐๐๐ บาท	๑,๕๖๐,๐๐๐	๑,๕๖๐,๐๐๐	๑,๕๖๐,๐๐๐	๑,๕๖๐,๐๐๐	๑,๕๖๐,๐๐๐	๑๐๐% ของนักเรียนได้รับอาหารเสริม (นม) ที่มีประโยชน์และมีคุณค่าทางโภชนาการทุกคน	-นักเรียนได้รับอาหารเสริม (นม) ที่มีประโยชน์และมีคุณค่าทางโภชนาการทุกคน -นักเรียนมีสุขภาพร่างกายแข็งแรง สมบูรณ์ สุขภาพจิตดี	กองการศึกษา

แบบ ผ.๐๒

รายละเอียดโครงการพัฒนา

แผนพัฒนาท้องถิ่น (พ.ศ. ๒๕๖๖ - ๒๕๗๐) ฉบับที่ ๒ ทบทวน ครั้งที่ ๑/๒๕๖๖

เทศบาลตำบลโนนสูง อำเภอโนนสูง จังหวัดนครราชสีมา

ก. ยุทธศาสตร์ชาติ ๒๐ ปี : ยุทธศาสตร์ที่ ๓ ด้านการพัฒนาและเสริมสร้างศักยภาพทรัพยากรมนุษย์

ข. แผนพัฒนาเศรษฐกิจและสังคมแห่งชาติ ฉบับที่ ๑๓ : หมุดหมายที่ ๑๒ ไทยมีกำลังคนสมรรถนะสูง มุ่งเรียนรู้อย่างต่อเนื่อง ตอบโจทย์การพัฒนาแห่งอนาคต

ค. Sustainable Development Goals : SDGs : เป้าหมายที่ ๔ สร้างหลักประกันว่าทุกคนมีการศึกษาที่มีคุณภาพอย่างครอบคลุมและเท่าเทียม และสนับสนุนโอกาสในการเรียนรู้ตลอดชีวิต

ง. ยุทธศาสตร์จังหวัดที่ ๓ : เสริมสร้างและพัฒนาคน ชุมชน เมือง และการยกระดับการบริหารจัดการภาครัฐ เพื่อสังคมคุณภาพสูง

จ. ยุทธศาสตร์การพัฒนาของ อปท.ในเขตจังหวัดที่ ๒ : ยุทธศาสตร์การพัฒนาคุณภาพชีวิต

ยุทธศาสตร์การพัฒนาของเทศบาลตำบลโนนสูงที่ ๒ : ยุทธศาสตร์การพัฒนาด้านการศึกษา

กลยุทธ์ ๒.๔ ส่งเสริม สนับสนุนและพัฒนาคุณภาพชีวิตเด็กและเยาวชน

แผนงาน : การศึกษา

ที่	โครงการ	วัตถุประสงค์	เป้าหมาย (ผลผลิตของโครงการ)	งบประมาณ ๒๕๖๖ (บาท)	๒๕๖๗ (บาท)	๒๕๖๘ (บาท)	๒๕๖๙ (บาท)	๒๕๗๐ (บาท)	ตัวชี้วัด (KPI)	ผลที่คาดว่าจะได้รับ	หน่วยงานรับผิดชอบหลัก
๑๑	โครงการสนับสนุนค่าใช้จ่ายการบริหารสถานศึกษา -ค่าปัจจัยพื้นฐานสำหรับนักเรียนยากจน	เพื่อสนับสนุนเงินเป็นค่าใช้จ่ายสำหรับนักเรียนยากจนที่ผู้ปกครองมีรายได้ครัวเรือนไม่ถึง ๓๖,๐๐๐ บาท/ปี ตามนโยบายของรัฐบาล	ประถมศึกษาคนละ ๑๐๐๐ บาท/ปี จัดสรรเป็นรายบุคคล โดยใช้ระบบคัดกรองนักเรียนยากจนของกองทุน เพื่อความเสมอภาคทางการศึกษา	๑๙๒,๐๐๐	๑๙๒,๐๐๐	๑๙๒,๐๐๐	๑๙๒,๐๐๐	๑๙๒,๐๐๐	๑๐๐% ของนักเรียนได้รับอาหารเสริม (นม) ที่มีประโยชน์และมีคุณค่าทางโภชนาการทุกคน	-นักเรียนได้รับอาหารเสริม (นม) ที่มีประโยชน์และมีคุณค่าทางโภชนาการทุกคน -นักเรียนมีสุขภาพร่างกายแข็งแรงสมบูรณ์ สุขภาพจิตดี	กองการศึกษา

แบบ ผ.๐๒

รายละเอียดโครงการพัฒนา

แผนพัฒนาท้องถิ่น (พ.ศ. ๒๕๖๖ - ๒๕๗๐) ฉบับที่ ๒ ทบทวน ครั้งที่ ๑/๒๕๖๖

เทศบาลตำบลโนนสูง อำเภอโนนสูง จังหวัดนครราชสีมา

ก. ยุทธศาสตร์ชาติ ๒๐ ปี : ยุทธศาสตร์ที่ ๓ ด้านการพัฒนาและเสริมสร้างศักยภาพทรัพยากรมนุษย์

ข. แผนพัฒนาเศรษฐกิจและสังคมแห่งชาติ ฉบับที่ ๑๓ : หมุดหมายที่ ๑๒ ไทยมีกำลังคนสมรรถนะสูง มุ่งเรียนรู้อย่างต่อเนื่อง ตอบโจทย์การพัฒนาแห่งอนาคต

ค. Sustainable Development Goals : SDGs : เป้าหมายที่ ๔ สร้างหลักประกันว่าทุกคนมีการศึกษาที่มีคุณภาพอย่างครอบคลุมและเท่าเทียม และสนับสนุนโอกาสในการเรียนรู้ตลอดชีวิต

ง. ยุทธศาสตร์จังหวัดที่ ๓ : เสริมสร้างและพัฒนาคน ชุมชน เมือง และการยกระดับการบริหารจัดการภาครัฐ เพื่อสังคมคุณภาพสูง

จ. ยุทธศาสตร์การพัฒนาของ อปท.ในเขตจังหวัดที่ ๒ : ยุทธศาสตร์การพัฒนาคุณภาพชีวิต

ยุทธศาสตร์การพัฒนาของเทศบาลตำบลโนนสูงที่ ๒ : ยุทธศาสตร์การพัฒนาด้านการศึกษา

กลยุทธ์ ๒.๔ ส่งเสริม สนับสนุนและพัฒนาคุณภาพชีวิตเด็กและเยาวชน

แผนงาน : การศึกษา

ที่	โครงการ	วัตถุประสงค์	เป้าหมาย (ผลผลิตของโครงการ)	งบประมาณ ๒๕๖๖ (บาท)	๒๕๖๗ (บาท)	๒๕๖๘ (บาท)	๒๕๖๙ (บาท)	๒๕๗๐ (บาท)	ตัวชี้วัด (KPI)	ผลที่คาดว่าจะได้รับ	หน่วยงานรับผิดชอบหลัก
๑๒	โครงการพัฒนาศักยภาพคณะกรรมการสถานศึกษาโรงเรียนในสังกัดเทศบาลตำบลโนนสูง	เพื่อเพิ่มศักยภาพคณะกรรมการสถานศึกษาให้เข้าใจบทบาทหน้าที่ให้เข้าใจบทบาทหน้าที่	คณะกรรมการสถานศึกษาโรงเรียนสังกัดเทศบาลตำบลโนนสูง	๑๐๐,๐๐๐	๑๐๐,๐๐๐	๑๐๐,๐๐๐	๑๐๐,๐๐๐	๑๐๐,๐๐๐	ร้อยละ ๘๐ ของคณะกรรมการสถานศึกษาเข้าใจบทบาทหน้าที่ของตนเอง	คณะกรรมการสถานศึกษารู้จักบทบาทหน้าที่ของตนเอง	กองการศึกษา
๑๓	โครงการพัฒนาสื่อการเรียนการสอนโดยการมีส่วนร่วมของครูและนักเรียนโรงเรียนสังกัดเทศบาลโนนสูง	เพื่อสนับสนุนครู ใช้ความรู้ภูมิปัญญาท้องถิ่นมาประยุกต์ในการผลิตสื่อการเรียนการสอน	ผลิตสื่อการสอนนวัตกรรมโรงเรียนในสังกัดเทศบาลตำบลโนนสูง รร.ท.๑ ๒๐,๐๐๐ บาท รร.ท.๑ ๓๕,๐๐๐ บาท รร.ท.๑ ๓๐,๐๐๐ บาท	๘๕,๐๐๐	๘๕,๐๐๐	๘๕,๐๐๐	๘๕,๐๐๐	๘๕,๐๐๐	ร้อยละ ๙๕ ของครูและนักเรียนมีสื่อการเรียนการสอน	ครูใช้ความรู้ภูมิปัญญาท้องถิ่นมาประยุกต์ในการผลิตสื่อการเรียนการสอน	กองการศึกษา

แบบ ผ.๐๒

รายละเอียดโครงการพัฒนา

แผนพัฒนาท้องถิ่น (พ.ศ. ๒๕๖๖ - ๒๕๗๐) ฉบับที่ ๒ ทบทวน ครั้งที่ ๑/๒๕๖๖

เทศบาลตำบลโนนสูง อำเภอโนนสูง จังหวัดนครราชสีมา

ก. **ยุทธศาสตร์ชาติ ๒๐ ปี** : ยุทธศาสตร์ที่ ๓ ด้านการพัฒนาและเสริมสร้างศักยภาพทรัพยากรมนุษย์

ข. **แผนพัฒนาเศรษฐกิจและสังคมแห่งชาติ ฉบับที่ ๑๓** : หมุดหมายที่ ๑๒ ไทยมีกำลังคนสมรรถนะสูง มุ่งเรียนรู้อย่างต่อเนื่อง ตอบโจทย์การพัฒนาแห่งอนาคต

ค. Sustainable Development Goals : SDGs : เป้าหมายที่ ๔ สร้างหลักประกันว่าทุกคนมีการศึกษาที่มีคุณภาพอย่างครอบคลุมและเท่าเทียม และสนับสนุนโอกาสในการเรียนรู้ตลอดชีวิต

ง. **ยุทธศาสตร์จังหวัดที่ ๓** : เสริมสร้างและพัฒนาคน ชุมชน เมือง และการยกระดับการบริหารจัดการภาครัฐ เพื่อสังคมคุณภาพสูง

จ. **ยุทธศาสตร์การพัฒนาของ อปท.ในเขตจังหวัดที่ ๒** : ยุทธศาสตร์การพัฒนาคุณภาพชีวิต

ยุทธศาสตร์การพัฒนาของเทศบาลตำบลโนนสูงที่ ๒ : ยุทธศาสตร์การพัฒนาด้านการศึกษา

กลยุทธ์ ๒.๔ ส่งเสริม สนับสนุนและพัฒนาคุณภาพชีวิตเด็กและเยาวชน

แผนงาน : การศึกษา

ที่	โครงการ	วัตถุประสงค์	เป้าหมาย (ผลผลิตของโครงการ)	งบประมาณ ๒๕๖๖ (บาท)	๒๕๖๗ (บาท)	๒๕๖๘ (บาท)	๒๕๖๙ (บาท)	๒๕๗๐ (บาท)	ตัวชี้วัด (KPI)	ผลที่คาดว่าจะได้รับ	หน่วยงานรับผิดชอบหลัก
๑๔	โครงการพัฒนาการเรียนรู้สู่ประชาคมอาเซียน โรงเรียนเทศบาล ๑, ๒, ๓	เพื่อพัฒนาให้สถานศึกษาการจัดการเรียนการสอนโดยใช้หลักสูตรสถานศึกษาที่ประกอบด้วยสาระแกนกลางและสาระท้องถิ่น	นักเรียนโรงเรียนในสังกัดเทศบาลตำบลโนนสูง รร.ท.๑ ๖๐,๐๐๐ บาท รร.ท.๒ ๘๐,๐๐๐ บาท รร.ท.๓ ๘๐,๐๐๐ บาท	๒๒๐,๐๐๐	๒๒๐,๐๐๐	๒๒๐,๐๐๐	๒๒๐,๐๐๐	๒๒๐,๐๐๐	ร้อยละ ๙๕ ของนักเรียนมีความรู้และพัฒนาตนเองรองรับสังคมอาเซียนได้	นักเรียนมีความรู้และพัฒนาตนเองรับสังคมอาเซียนได้และแนะนำความรู้ใช้ในชีวิตประจำวัน	กองการศึกษา
๑๕	โครงการพัฒนาศูนย์การเรียนรู้อาเซียนศึกษา โรงเรียนเทศบาล ๑, ๒, ๓	เพื่อจัดทำศูนย์การเรียนรู้และจัดหาวัสดุอุปกรณ์สื่อการเรียนมุมอาเซียนศึกษาในห้องเรียน	มุมอาเซียนศึกษาในห้องเรียน ๑๒ ห้องเรียน รร.ท.๑ ๕๐,๐๐๐ บาท รร.ท.๒ ๕๐,๐๐๐ บาท รร.ท.๓ ๕๐,๐๐๐ บาท	๑๕๐,๐๐๐	๑๕๐,๐๐๐	๑๕๐,๐๐๐	๑๕๐,๐๐๐	๑๕๐,๐๐๐	ร้อยละ ๙๕ ของนักเรียนมีความรู้และพัฒนาตนเองรองรับสังคมอาเซียนได้	นักเรียนมีความรู้และพัฒนาตนเองรับสังคมอาเซียนได้และแนะนำความรู้ใช้ในชีวิตประจำวัน	กองการศึกษา

แบบ ผ.๐๒

รายละเอียดโครงการพัฒนา

แผนพัฒนาท้องถิ่น (พ.ศ. ๒๕๖๖ - ๒๕๗๐) ฉบับที่ ๒ ทบทวน ครั้งที่ ๑/๒๕๖๖

เทศบาลตำบลโนนสูง อำเภอโนนสูง จังหวัดนครราชสีมา

ก. ยุทธศาสตร์ชาติ ๒๐ ปี : ยุทธศาสตร์ที่ ๓ ด้านการพัฒนาและเสริมสร้างศักยภาพทรัพยากรมนุษย์

ข. แผนพัฒนาเศรษฐกิจและสังคมแห่งชาติ ฉบับที่ ๑๓ : หมุดหมายที่ ๑๒ ไทยมีกำลังคนสมรรถนะสูง มุ่งเรียนรู้อย่างต่อเนื่อง ตอบโจทย์การพัฒนาแห่งอนาคต

ค. Sustainable Development Goals : SDGs : เป้าหมายที่ ๔ สร้างหลักประกันว่าทุกคนมีการศึกษาที่มีคุณภาพอย่างครอบคลุมและเท่าเทียม และสนับสนุนโอกาสในการเรียนรู้ตลอดชีวิต

ง. ยุทธศาสตร์จังหวัดที่ ๓ : เสริมสร้างและพัฒนาคน ชุมชน เมือง และการยกระดับการบริหารจัดการภาครัฐ เพื่อสังคมคุณภาพสูง

จ. ยุทธศาสตร์การพัฒนาของ อปท.ในเขตจังหวัดที่ ๒ : ยุทธศาสตร์การพัฒนาคุณภาพชีวิต

ยุทธศาสตร์การพัฒนาของเทศบาลตำบลโนนสูงที่ ๒ : ยุทธศาสตร์การพัฒนาด้านการศึกษา

กลยุทธ์ ๒.๔ ส่งเสริม สนับสนุนและพัฒนาคุณภาพชีวิตเด็กและเยาวชน

แผนงาน : การศึกษา

ที่	โครงการ	วัตถุประสงค์	เป้าหมาย (ผลผลิตของโครงการ)	งบประมาณ ๒๕๖๖ (บาท)	๒๕๖๗ (บาท)	๒๕๖๘ (บาท)	๒๕๖๙ (บาท)	๒๕๗๐ (บาท)	ตัวชี้วัด (KPI)	ผลที่คาดว่าจะได้รับ	หน่วยงานรับผิดชอบหลัก
๑๖	โครงการศึกษาแหล่งเรียนรู้ทางการศึกษา โรงเรียนสังกัดเทศบาลตำบลโนนสูง	เพื่อส่งเสริมให้นักเรียนได้รับความรู้และประสบการณ์จากแหล่งเรียนรู้ภายนอกโรงเรียน	โรงเรียนในสังกัดเทศบาลตำบลโนนสูง รร.ท.๑ ๕๐,๐๐๐ บาท รร.ท.๒ ๘๐,๐๐๐ บาท รร.ท.๓ ๕๐,๐๐๐ บาท	๑๕๐,๐๐๐	๑๘๐,๐๐๐	๑๘๐,๐๐๐	๑๘๐,๐๐๐	๑๘๐,๐๐๐	ร้อยละ ๘๕ ของนักเรียนได้รับความรู้และประสบการณ์จากภายนอก	นักเรียนได้รับความรู้และประสบการณ์จากแหล่งเรียนรู้ภายนอกโรงเรียน	กองการศึกษา
๑๗	โครงการเข้าค่ายพักแรม ลูกเสือเนตรนารี โรงเรียนสังกัดเทศบาลตำบลโนนสูง	เพื่อฝึกทักษะการทำงานร่วมกัน ความมีน้ำใจ ความสามัคคีในหมู่คณะ อดทน เสียสละ	<u>เชิงปริมาณ</u> ๑ ครั้ง/ปี <u>เชิงคุณภาพ</u> ทักษะการทำงานทักษะต่าง ๆ รร.ท.๑ ๕๐,๐๐๐ บาท รร.ท.๒ ๑๒๐,๐๐๐ บาท รร.ท.๓ ๕๐,๐๐๐ บาท	๑๙๐,๐๐๐	๒๒๐,๐๐๐	๒๒๐,๐๐๐	๒๒๐,๐๐๐	๒๒๐,๐๐๐	ร้อยละ ๘๐ ของผู้เรียนมีทักษะต่าง ๆ	นักเรียนมีทักษะการทำงานร่วมกัน ความมีน้ำใจ ความสามัคคีในหมู่คณะ	กองการศึกษา

แบบ ผ.๐๒

รายละเอียดโครงการพัฒนา

แผนพัฒนาท้องถิ่น (พ.ศ. ๒๕๖๖ - ๒๕๗๐) ฉบับที่ ๒ ทบทวน ครั้งที่ ๑/๒๕๖๖

เทศบาลตำบลโนนสูง อำเภอโนนสูง จังหวัดนครราชสีมา

ก. **ยุทธศาสตร์ชาติ ๒๐ ปี** : ยุทธศาสตร์ที่ ๓ ด้านการพัฒนาและเสริมสร้างศักยภาพทรัพยากรมนุษย์

ข. **แผนพัฒนาเศรษฐกิจและสังคมแห่งชาติ ฉบับที่ ๑๓** : หมุดหมายที่ ๑๒ ไทยมีกำลังคนสมรรถนะสูง มุ่งเรียนรู้อย่างต่อเนื่อง ตอบโจทย์การพัฒนาแห่งอนาคต

ค. Sustainable Development Goals : SDGs : เป้าหมายที่ ๔ สร้างหลักประกันว่าทุกคนมีการศึกษาที่มีคุณภาพอย่างครอบคลุมและเท่าเทียม และสนับสนุนโอกาสในการเรียนรู้ตลอดชีวิต

ง. **ยุทธศาสตร์จังหวัดที่ ๓** : เสริมสร้างและพัฒนาคน ชุมชน เมือง และการยกระดับการบริหารจัดการภาครัฐ เพื่อสังคมคุณภาพสูง

จ. **ยุทธศาสตร์การพัฒนาของ อปท.ในเขตจังหวัดที่ ๒** : ยุทธศาสตร์การพัฒนาคุณภาพชีวิต

ยุทธศาสตร์การพัฒนาของเทศบาลตำบลโนนสูงที่ ๒ : ยุทธศาสตร์การพัฒนาด้านการศึกษา

กลยุทธ์ ๒.๔ ส่งเสริม สนับสนุนและพัฒนาคุณภาพชีวิตเด็กและเยาวชน

แผนงาน : การศึกษา

ที่	โครงการ	วัตถุประสงค์	เป้าหมาย (ผลผลิตของโครงการ)	งบประมาณ ๒๕๖๖ (บาท)	๒๕๖๗ (บาท)	๒๕๖๘ (บาท)	๒๕๖๙ (บาท)	๒๕๗๐ (บาท)	ตัวชี้วัด (KPI)	ผลที่คาดว่าจะได้รับ	หน่วยงานรับผิดชอบหลัก
๑๘	โครงการส่งเสริมกิจกรรมทางวิชาการโรงเรียนในสังกัดเทศบาลตำบลโนนสูง	เพื่อเสริมสร้างทักษะต่าง ๆ ให้ผู้เรียนทำงานร่วมกับผู้อื่นได้	นักเรียนโรงเรียนในสังกัดเทศบาลตำบลโนนสูง - ท.๑ ๑๐๐,๐๐๐ บาท - ท.๒ ๑๕๐,๐๐๐ บาท - ท.๓ ๑๐๐,๐๐๐ บาท - ศพด.ละ ๕,๐๐๐ บาท	๕๐๐,๐๐๐	๕๐๐,๐๐๐	๕๐๐,๐๐๐	๕๐๐,๐๐๐	๕๐๐,๐๐๐	จำนวนครั้งที่จัดกิจกรรม	เสริมสร้างทักษะต่าง ๆ ให้ผู้เรียนทำงานร่วมกับผู้อื่นได้	กองการศึกษา
๑๙	โครงการพัฒนาระบบประกันคุณภาพการศึกษาโรงเรียนในสังกัดเทศบาลตำบลโนนสูง	เพื่อพัฒนาระบบประกันคุณภาพอยู่สถานศึกษา	นักเรียนโรงเรียนในสังกัดเทศบาลตำบลโนนสูง - ท.๑ ๑๐,๐๐๐ บาท - ท.๒ ๑๐,๐๐๐ บาท - ท.๓ ๑๐,๐๐๐ บาท - ศพด.ละ ๕,๐๐๐ บาท	๔๕,๐๐๐	๔๕,๐๐๐	๔๕,๐๐๐	๔๕,๐๐๐	๔๕,๐๐๐	ร้อยละ ๘๐ ของสถานศึกษาผ่านการประเมินคุณภาพ	สถานศึกษาผ่านการประเมินคุณภาพ	กองการศึกษา

แบบ ผ.๐๒

รายละเอียดโครงการพัฒนา

แผนพัฒนาท้องถิ่น (พ.ศ. ๒๕๖๖ - ๒๕๗๐) ฉบับที่ ๒ ทบทวน ครั้งที่ ๑/๒๕๖๖

เทศบาลตำบลโนนสูง อำเภอโนนสูง จังหวัดนครราชสีมา

ก. ยุทธศาสตร์ชาติ ๒๐ ปี : ยุทธศาสตร์ที่ ๓ ด้านการพัฒนาและเสริมสร้างศักยภาพทรัพยากรมนุษย์

ข. แผนพัฒนาเศรษฐกิจและสังคมแห่งชาติ ฉบับที่ ๑๓ : หมุดหมายที่ ๑๒ ไทยมีกำลังคนสมรรถนะสูง มุ่งเรียนรู้อย่างต่อเนื่อง ตอบโจทย์การพัฒนาแห่งอนาคต

ค. Sustainable Development Goals : SDGs : เป้าหมายที่ ๔ สร้างหลักประกันว่าทุกคนมีการศึกษาที่มีคุณภาพอย่างครอบคลุมและเท่าเทียม และสนับสนุนโอกาสในการเรียนรู้ตลอดชีวิต

ง. ยุทธศาสตร์จังหวัดที่ ๓ : เสริมสร้างและพัฒนาคน ชุมชน เมือง และการยกระดับการบริหารจัดการภาครัฐ เพื่อสังคมคุณภาพสูง

จ. ยุทธศาสตร์การพัฒนาของ อปท.ในเขตจังหวัดที่ ๒ : ยุทธศาสตร์การพัฒนาคุณภาพชีวิต

ยุทธศาสตร์การพัฒนาของเทศบาลตำบลโนนสูงที่ ๒ : ยุทธศาสตร์การพัฒนาด้านการศึกษา

กลยุทธ์ ๒.๔ ส่งเสริม สนับสนุนและพัฒนาคุณภาพชีวิตเด็กและเยาวชน

แผนงาน : การศึกษา

ที่	โครงการ	วัตถุประสงค์	เป้าหมาย (ผลผลิตของโครงการ)	งบประมาณ ๒๕๖๖ (บาท)	๒๕๖๗ (บาท)	๒๕๖๘ (บาท)	๒๕๖๙ (บาท)	๒๕๗๐ (บาท)	ตัวชี้วัด (KPI)	ผลที่คาดว่าจะได้รับ	หน่วยงานรับผิดชอบหลัก
๒๐	โครงการเยี่ยมบ้านนักเรียน โรงเรียนในสังกัดเทศบาลตำบลโนนสูง	เพื่อได้รับทราบถึงความเป็นอยู่ ข้อมูล พื้นฐานและเป็นการเชื่อมความสัมพันธ์อันดีระหว่างโรงเรียนกับบ้าน	นักเรียนโรงเรียนในสังกัดเทศบาลตำบลโนนสูง - ท.๑ ๑๐,๐๐๐ บาท - ท. ๒ ๑๕,๐๐๐ บาท - ท.๓ ๑๐,๐๐๐ บาท - ศพด.ละ ๕,๐๐๐ บาท	๕๐,๐๐๐	๕๐,๐๐๐	๕๐,๐๐๐	๕๐,๐๐๐	๕๐,๐๐๐	ร้อยละ ๘๐ ของเด็กนักเรียนที่ครูได้ออกไปพบปะเยี่ยมบ้าน	ความเป็นอยู่ ข้อมูลพื้นฐาน และเป็นการเชื่อมความสัมพันธ์อันดีระหว่างโรงเรียนกับบ้าน	กองการศึกษา
๒๑	โครงการวัดผลประเมินผลโรงเรียนในสังกัดเทศบาลตำบลโนนสูง	เพื่อเป็นการทดสอบวัดผลนักเรียน	นักเรียนโรงเรียนในสังกัดเทศบาลตำบลโนนสูง - ท.๑ ๑๕,๐๐๐ บาท - ท.๒ ๒๐,๐๐๐ บาท - ท.๓ ๑๕,๐๐๐ บาท - ศพด.ละ ๕,๐๐๐ บาท	๖๕,๐๐๐	๖๕,๐๐๐	๖๕,๐๐๐	๖๕,๐๐๐	๖๕,๐๐๐	ร้อยละ ๘๐ ของผู้เรียนมีผลสัมฤทธิ์ทางการเรียนเพิ่มขึ้น	นักเรียนได้ทราบถึงผลการเรียนของนักเรียนเอง	กองการศึกษา

แบบ ผ.๐๒

รายละเอียดโครงการพัฒนา

แผนพัฒนาท้องถิ่น (พ.ศ. ๒๕๖๖ - ๒๕๗๐) ฉบับที่ ๒ ทบทวน ครั้งที่ ๑/๒๕๖๖

เทศบาลตำบลโนนสูง อำเภอโนนสูง จังหวัดนครราชสีมา

ก. ยุทธศาสตร์ชาติ ๒๐ ปี : ยุทธศาสตร์ที่ ๓ ด้านการพัฒนาและเสริมสร้างศักยภาพทรัพยากรมนุษย์

ข. แผนพัฒนาเศรษฐกิจและสังคมแห่งชาติ ฉบับที่ ๑๓ : หมุดหมายที่ ๑๒ ไทยมีกำลังคนสมรรถนะสูง มุ่งเรียนรู้อย่างต่อเนื่อง ตอบโจทย์การพัฒนาแห่งอนาคต

ค. Sustainable Development Goals : SDGs : เป้าหมายที่ ๔ สร้างหลักประกันว่าทุกคนมีการศึกษาที่มีคุณภาพอย่างครอบคลุมและเท่าเทียม และสนับสนุนโอกาสในการเรียนรู้ตลอดชีวิต

ง. ยุทธศาสตร์จังหวัดที่ ๓ : เสริมสร้างและพัฒนาคน ชุมชน เมือง และการยกระดับการบริหารจัดการภาครัฐ เพื่อสังคมคุณภาพสูง

จ. ยุทธศาสตร์การพัฒนาของ อปท.ในเขตจังหวัดที่ ๒ : ยุทธศาสตร์การพัฒนาคุณภาพชีวิต

ยุทธศาสตร์การพัฒนาของเทศบาลตำบลโนนสูงที่ ๒ : ยุทธศาสตร์การพัฒนาด้านการศึกษา

กลยุทธ์ ๒.๔ ส่งเสริม สนับสนุนและพัฒนาคุณภาพชีวิตเด็กและเยาวชน

แผนงาน : การศึกษา

ที่	โครงการ	วัตถุประสงค์	เป้าหมาย (ผลผลิตของโครงการ)	งบประมาณ ๒๕๖๖ (บาท)	๒๕๖๗ (บาท)	๒๕๖๘ (บาท)	๒๕๖๙ (บาท)	๒๕๗๐ (บาท)	ตัวชี้วัด (KPI)	ผลที่คาดว่าจะได้รับ	หน่วยงานรับผิดชอบหลัก
๒๒	โครงการส่งเสริมครูภูมิปัญญาท้องถิ่นโรงเรียนในสังกัดเทศบาลตำบลโนนสูง	เพื่อส่งเสริมครูภูมิปัญญาท้องถิ่นและพัฒนาเรียนรู้ในท้องถิ่นให้อยู่คู่ตลอดไป	โรงเรียนในสังกัดเทศบาลตำบลโนนสูง - ท.๑ ๑๐,๐๐๐ บาท - ท.๒ ๑๕,๐๐๐ บาท - ท.๓ ๒๐,๐๐๐ บาท	๔๕,๐๐๐	๔๕,๐๐๐	๔๕,๐๐๐	๔๕,๐๐๐	๔๕,๐๐๐	ร้อยละ ๘๐ ของเด็กนักเรียนที่สนใจปราชญ์ชาวบ้าน	นักเรียนได้รับความรู้ภูมิปัญญาท้องถิ่นและสามารถสืบทอดได้	กองการศึกษา
๒๓	โครงการจัดนิทรรศการและแข่งขันทักษะทางวิชาการโรงเรียนในสังกัดเทศบาลตำบลโนนสูง	เพื่อจัดกิจกรรมแข่งขันทักษะผลงานทางวิชาการ	นักเรียนโรงเรียนในสังกัดเทศบาลตำบลโนนสูง - ท.๑ ๕๐,๐๐๐ บาท - ท.๒ ๕๐,๐๐๐ บาท - ท.๓ ๖๐,๐๐๐ บาท - ศพด.ละ ๒๐,๐๐๐ บาท	๒๒๐,๐๐๐	๒๒๐,๐๐๐	๒๒๐,๐๐๐	๒๒๐,๐๐๐	๒๒๐,๐๐๐	ร้อยละ ๘๐ ของเด็กนักเรียนและครูได้เข้าร่วมกิจกรรม	เด็กนักเรียนและครูทำกิจกรรมร่วมกันในการจัดนิทรรศการและแสดงผลงานทางวิชาการ	กองการศึกษา

แบบ ผ.๐๒

รายละเอียดโครงการพัฒนา

แผนพัฒนาท้องถิ่น (พ.ศ. ๒๕๖๖ - ๒๕๗๐) ฉบับที่ ๒ ทบทวน ครั้งที่ ๑/๒๕๖๖

เทศบาลตำบลโนนสูง อำเภอโนนสูง จังหวัดนครราชสีมา

ก. ยุทธศาสตร์ชาติ ๒๐ ปี : ยุทธศาสตร์ที่ ๓ ด้านการพัฒนาและเสริมสร้างศักยภาพทรัพยากรมนุษย์

ข. แผนพัฒนาเศรษฐกิจและสังคมแห่งชาติ ฉบับที่ ๑๓ : หมุดหมายที่ ๑๒ ไทยมีกำลังคนสมรรถนะสูง มุ่งเรียนรู้อย่างต่อเนื่อง ตอบโจทย์การพัฒนาแห่งอนาคต

ค. Sustainable Development Goals : SDGs : เป้าหมายที่ ๔ สร้างหลักประกันว่าทุกคนมีการศึกษาที่มีคุณภาพอย่างครอบคลุมและเท่าเทียม และสนับสนุนโอกาสในการเรียนรู้ตลอดชีวิต

ง. ยุทธศาสตร์จังหวัดที่ ๓ : เสริมสร้างและพัฒนาคน ชุมชน เมือง และการยกระดับการบริหารจัดการภาครัฐ เพื่อสังคมคุณภาพสูง

จ. ยุทธศาสตร์การพัฒนาของ อปท.ในเขตจังหวัดที่ ๒ : ยุทธศาสตร์การพัฒนาคุณภาพชีวิต

ยุทธศาสตร์การพัฒนาของเทศบาลตำบลโนนสูงที่ ๒ : ยุทธศาสตร์การพัฒนาด้านการศึกษา

กลยุทธ์ ๒.๔ ส่งเสริม สนับสนุนและพัฒนาคุณภาพชีวิตเด็กและเยาวชน

แผนงาน : การศึกษา

ที่	โครงการ	วัตถุประสงค์	เป้าหมาย (ผลผลิตของโครงการ)	งบประมาณ ๒๕๖๖ (บาท)	๒๕๖๗ (บาท)	๒๕๖๘ (บาท)	๒๕๖๙ (บาท)	๒๕๗๐ (บาท)	ตัวชี้วัด (KPI)	ผลที่คาดว่าจะได้รับ	หน่วยงานรับผิดชอบหลัก
๒๔	โครงการจัดงานลูกเสือท้องถิ่นไทยเทิดไท้องค์ราชัน	เพื่อส่งเสริมพัฒนากิจการลูกเสือ เนตรนารี ยุวกาชาด	โรงเรียนในสังกัดเทศบาลตำบลโนนสูง โรงเรียนละ ๑ หมู่	๕๐,๐๐๐	๕๐,๐๐๐	๕๐,๐๐๐	๕๐,๐๐๐	๕๐,๐๐๐	ร้อยละ ๘๐ ของเด็กนักเรียนได้รับการพัฒนาด้านกิจการลูกเสือ	นักเรียนได้รับการส่งเสริมพัฒนาการเรียนลูกเสือ เนตรนารี ยุวกาชาด	กองการศึกษา
๒๕	โครงการกิจกรรมเข้าค่ายวิชาการ ๘ กลุ่มสาระกลุ่มสาระการเรียนรู้ปฐมวัย โรงเรียนเทศบาล ๑ (รัฐราษฎร์สงเคราะห์)	เพื่อพัฒนากระบวนการเรียนรู้ของนักเรียนโดยใช้รูปแบบการบูรณาการ ๘ กลุ่มสาระการเรียนรู้	จัดกิจกรรมวิชาการ ๘ กลุ่มสาระการเรียนรู้สำหรับนักเรียน	๘๐,๐๐๐	๘๐,๐๐๐	๘๐,๐๐๐	๘๐,๐๐๐	๘๐,๐๐๐	การจัดกิจกรรมโดยใช้การบูรณาการ ๘ กลุ่มสาระ	ผู้เรียนได้เรียนรู้ตามความถนัดและความสนใจของตนเอง สร้างสรรค์ผลงานที่มีคุณค่าต่อตนเองและผู้อื่น	กองการศึกษา

แบบ ผ.๐๒

รายละเอียดโครงการพัฒนา

แผนพัฒนาท้องถิ่น (พ.ศ. ๒๕๖๖ - ๒๕๗๐) ฉบับที่ ๒ ทบทวน ครั้งที่ ๑/๒๕๖๖

เทศบาลตำบลโนนสูง อำเภอโนนสูง จังหวัดนครราชสีมา

ก. ยุทธศาสตร์ชาติ ๒๐ ปี : ยุทธศาสตร์ที่ ๓ ด้านการพัฒนาและเสริมสร้างศักยภาพทรัพยากรมนุษย์

ข. แผนพัฒนาเศรษฐกิจและสังคมแห่งชาติ ฉบับที่ ๑๓ : หมุดหมายที่ ๑๒ ไทยมีกำลังคนสมรรถนะสูง มุ่งเรียนรู้อย่างต่อเนื่อง ตอบโจทย์การพัฒนาแห่งอนาคต

ค. Sustainable Development Goals : SDGs : เป้าหมายที่ ๔ สร้างหลักประกันว่าทุกคนมีการศึกษาที่มีคุณภาพอย่างครอบคลุมและเท่าเทียม และสนับสนุนโอกาสในการเรียนรู้ตลอดชีวิต

ง. ยุทธศาสตร์จังหวัดที่ ๓ : เสริมสร้างและพัฒนาคน ชุมชน เมือง และการยกระดับการบริหารจัดการภาครัฐ เพื่อสังคมคุณภาพสูง

จ. ยุทธศาสตร์การพัฒนาของ อปท.ในเขตจังหวัดที่ ๒ : ยุทธศาสตร์การพัฒนาคุณภาพชีวิต

ยุทธศาสตร์การพัฒนาของเทศบาลตำบลโนนสูงที่ ๒ : ยุทธศาสตร์การพัฒนาด้านการศึกษา

กลยุทธ์ ๒.๔ ส่งเสริม สนับสนุนและพัฒนาคุณภาพชีวิตเด็กและเยาวชน

แผนงาน : การศึกษา

ที่	โครงการ	วัตถุประสงค์	เป้าหมาย (ผลผลิตของโครงการ)	งบประมาณ ๒๕๖๖ (บาท)	๒๕๖๗ (บาท)	๒๕๖๘ (บาท)	๒๕๖๙ (บาท)	๒๕๗๐ (บาท)	ตัวชี้วัด (KPI)	ผลที่คาดว่าจะได้รับ	หน่วยงานรับผิดชอบหลัก
๒๖	โครงการค่ายวิชาการโรงเรียนเทศบาล ๑ (รัฐราษฎร์สงเคราะห์)	เพื่อให้นักเรียนเกิดการเรียนรู้ด้วยกระบวนการเข้าค่ายกลุ่มวิชาการ	นักเรียนชั้นประถมศึกษาปีที่ ๑ - ๖	๓๐,๐๐๐	๓๐,๐๐๐	๓๐,๐๐๐	๓๐,๐๐๐	๓๐,๐๐๐	ร้อยละ ๘๐ ของนักเรียน	นักเรียนสามารถทำงานร่วมกับผู้อื่นได้อย่างมีความสุข	กองการศึกษา
๒๗	โครงการส่งเสริมการเรียนรู้สู่โลกกว้างโรงเรียนเทศบาล ๑ (รัฐราษฎร์สงเคราะห์)	เพื่อจัดกิจกรรมเรียนรู้นอกสถานที่สำหรับนักเรียน	นักเรียนชั้นประถมศึกษาปีที่ ๑ - ๖	๓๐,๐๐๐	๓๐,๐๐๐	๓๐,๐๐๐	๓๐,๐๐๐	๓๐,๐๐๐	ร้อยละ ๙๕ นักเรียนเข้าร่วมกิจกรรม	นักเรียนได้รับการเรียนรู้นอกสถานที่	กองการศึกษา

แบบ ผ.๐๒

รายละเอียดโครงการพัฒนา

แผนพัฒนาท้องถิ่น (พ.ศ. ๒๕๖๖ - ๒๕๗๐) ฉบับที่ ๒ ทบทวน ครั้งที่ ๑/๒๕๖๖

เทศบาลตำบลโนนสูง อำเภอโนนสูง จังหวัดนครราชสีมา

ก. ยุทธศาสตร์ชาติ ๒๐ ปี : ยุทธศาสตร์ที่ ๓ ด้านการพัฒนาและเสริมสร้างศักยภาพทรัพยากรมนุษย์

ข. แผนพัฒนาเศรษฐกิจและสังคมแห่งชาติ ฉบับที่ ๑๓ : หมุดหมายที่ ๑๒ ไทยมีกำลังคนสมรรถนะสูง มุ่งเรียนรู้อย่างต่อเนื่อง ตอบโจทย์การพัฒนาแห่งอนาคต

ค. Sustainable Development Goals : SDGs : เป้าหมายที่ ๔ สร้างหลักประกันว่าทุกคนมีการศึกษาที่มีคุณภาพอย่างครอบคลุมและเท่าเทียม และสนับสนุนโอกาสในการเรียนรู้ตลอดชีวิต

ง. ยุทธศาสตร์จังหวัดที่ ๓ : เสริมสร้างและพัฒนาคน ชุมชน เมือง และการยกระดับการบริหารจัดการภาครัฐ เพื่อสังคมคุณภาพสูง

จ. ยุทธศาสตร์การพัฒนาของ อปท.ในเขตจังหวัดที่ ๒ : ยุทธศาสตร์การพัฒนาคุณภาพชีวิต

ยุทธศาสตร์การพัฒนาของเทศบาลตำบลโนนสูงที่ ๒ : ยุทธศาสตร์การพัฒนาด้านการศึกษา

กลยุทธ์ ๒.๔ ส่งเสริม สนับสนุนและพัฒนาคุณภาพชีวิตเด็กและเยาวชน

แผนงาน : การศึกษา

ที่	โครงการ	วัตถุประสงค์	เป้าหมาย (ผลผลิตของโครงการ)	งบประมาณ ๒๕๖๖ (บาท)	๒๕๖๗ (บาท)	๒๕๖๘ (บาท)	๒๕๖๙ (บาท)	๒๕๗๐ (บาท)	ตัวชี้วัด (KPI)	ผลที่คาดว่าจะได้รับ	หน่วยงานรับผิดชอบหลัก
๒๘	โครงการเสริมทักษะภาษาต่างประเทศในโรงเรียน โรงเรียนเทศบาล ๑ (รัฐราษฎร์สงเคราะห์)	เพื่อส่งเสริมทักษะภาษาต่างประเทศให้กับนักเรียน	จ้างครูสอนชาวต่างชาติ	๓๐๐,๐๐๐	๓๐๐,๐๐๐	๓๐๐,๐๐๐	๓๐๐,๐๐๐	๓๐๐,๐๐๐	มีครูสอนภาษาชาวต่างชาติ	นักเรียนมีทักษะทางภาษา	กองการศึกษา
๒๙	โครงการเสริมทักษะพัฒนาการนักเรียนปฐมวัยทั้ง ๔ ด้าน โรงเรียนเทศบาล ๑ (รัฐราษฎร์สงเคราะห์)	เพื่อส่งเสริมให้เด็กมีพัฒนาการสมวัยทั้ง ๔ ด้าน ด้านร่างกาย, ด้านอารมณ์ ด้านสังคม, ด้านสติปัญญา	นักเรียนปฐมวัยมีพัฒนาการทั้ง ๔ ด้าน	๒๐,๐๐๐	๒๐,๐๐๐	๒๐,๐๐๐	๒๐,๐๐๐	๒๐,๐๐๐	ร้อยละ ๘๕ นักเรียนปฐมวัยมีพัฒนาการทั้ง ๔ ด้าน	เด็กสามารถเล่นสื่อวัสดุได้อย่างสนุกสนานและได้รับพัฒนาการครบทั้ง ๔ ด้าน	กองการศึกษา

ก. **ยุทธศาสตร์ชาติ ๒๐ ปี** : ยุทธศาสตร์ที่ ๓ ด้านการพัฒนาและเสริมสร้างศักยภาพทรัพยากรมนุษย์

ข. **แผนพัฒนาเศรษฐกิจและสังคมแห่งชาติ ฉบับที่ ๑๓** : หมุดหมายที่ ๑๒ ไทยมีกำลังคนสมรรถนะสูง มุ่งเรียนรู้อย่างต่อเนื่อง ตอบโจทย์การพัฒนาแห่งอนาคต

ค. Sustainable Development Goals : SDGs : เป้าหมายที่ ๔ สร้างหลักประกันว่าทุกคนมีการศึกษาที่มีคุณภาพอย่างครอบคลุมและเท่าเทียม และสนับสนุนโอกาสในการเรียนรู้ตลอดชีวิต

ง. **ยุทธศาสตร์จังหวัดที่ ๓** : เสริมสร้างและพัฒนาคน ชุมชน เมือง และการยกระดับการบริหารจัดการภาครัฐ เพื่อสังคมคุณภาพสูง

จ. **ยุทธศาสตร์การพัฒนาของ อปท.ในเขตจังหวัดที่ ๒** : ยุทธศาสตร์การพัฒนาคุณภาพชีวิต

ยุทธศาสตร์การพัฒนาของเทศบาลตำบลโนนสูงที่ ๒ : ยุทธศาสตร์การพัฒนาด้านการศึกษา

กลยุทธ์ ๒.๔ ส่งเสริม สนับสนุนและพัฒนาคุณภาพชีวิตเด็กและเยาวชน

แผนงาน : การศึกษา

ที่	โครงการ	วัตถุประสงค์	เป้าหมาย (ผลผลิตของโครงการ)	งบประมาณ ๒๕๖๖ (บาท)	๒๕๖๗ (บาท)	๒๕๖๘ (บาท)	๒๕๖๙ (บาท)	๒๕๗๐ (บาท)	ตัวชี้วัด (KPI)	ผลที่คาดว่าจะได้รับ	หน่วยงานรับผิดชอบหลัก
๓๐	โครงการพัฒนาศักยภาพด้านศิลปะ ดนตรีและ นาฏศิลป์สำหรับนักเรียนปฐมวัย รร.เทศบาล ๑ (รัฐราษฎร์สงเคราะห์)	เพื่อให้นักเรียนได้แสดงความสามารถตามความถนัดสนใจด้านดนตรี ศิลปะ นาฏศิลป์	นักเรียนชั้นประถมศึกษาปีที่ ๑ - ๖ โรงเรียนเทศบาล ๑ (รัฐราษฎร์สงเคราะห์)	๒๐,๐๐๐	๒๐,๐๐๐	๒๐,๐๐๐	๒๐,๐๐๐	๒๐,๐๐๐	ร้อยละ ๘๐ ของนักเรียนได้รับการพัฒนาศักยภาพด้านศิลปะดนตรี นาฏศิลป์	โรงเรียนมีการจัดกิจกรรมส่งเสริมด้านศิลปะ ดนตรี และนาฏศิลปีสำหรับนักเรียน	กองการศึกษา
๓๑	โครงการส่งเสริมนิสัยรักการอ่านและห้องสมุดชีวิต โรงเรียนเทศบาล ๑ (รัฐราษฎร์สงเคราะห์)	เพื่อกระตุ้นและชี้นำนักเรียนให้เกิดความสนใจและมีนิสัยรักการอ่าน	นักเรียนเห็นความสำคัญใช้บริการของห้องสมุดและนำไปใช้ในชีวิตประจำวันได้	๑๐,๐๐๐	๑๐,๐๐๐	๑๐,๐๐๐	๑๐,๐๐๐	๑๐,๐๐๐	นักเรียนมีนิสัยรักการอ่านสามารถแสวงหาความรู้จากแหล่งต่าง ๆ	นักเรียนสามารถแสวงหาความรู้ นำความรู้ที่ได้รับมาพัฒนาตนเองชีวิตประจำวัน	กองการศึกษา

รายละเอียดโครงการพัฒนา แบบ ผ.๐๒

ก. ยุทธศาสตร์ชาติ ๒๐ ปี : ยุทธศาสตร์ที่ ๓ ด้านการพัฒนาและเสริมสร้างศักยภาพทรัพยากรมนุษย์

ข. แผนพัฒนาเศรษฐกิจและสังคมแห่งชาติ ฉบับที่ ๑๓ : หมุดหมายที่ ๑๒ ไทยมีกำลังคนสมรรถนะสูง มุ่งเรียนรู้อย่างต่อเนื่อง ตอบโจทย์การพัฒนาแห่งอนาคต

ค. Sustainable Development Goals : SDGs : เป้าหมายที่ ๔ สร้างหลักประกันว่าทุกคนมีการศึกษาที่มีคุณภาพอย่างครอบคลุมและเท่าเทียม และสนับสนุนโอกาสในการเรียนรู้ตลอดชีวิต

ง. ยุทธศาสตร์จังหวัดที่ ๓ : เสริมสร้างและพัฒนาคน ชุมชน เมือง และการยกระดับการบริหารจัดการภาครัฐ เพื่อสังคมคุณภาพสูง

จ. ยุทธศาสตร์การพัฒนาของ อปท.ในเขตจังหวัดที่ ๒ : ยุทธศาสตร์การพัฒนาคุณภาพชีวิต

ยุทธศาสตร์การพัฒนาของเทศบาลตำบลโนนสูงที่ ๒ : ยุทธศาสตร์การพัฒนาด้านการศึกษา

กลยุทธ์ ๒.๔ ส่งเสริม สนับสนุนและพัฒนาคุณภาพชีวิตเด็กและเยาวชน

แผนงาน : การศึกษา

ที่	โครงการ	วัตถุประสงค์	เป้าหมาย (ผลผลิตของโครงการ)	งบประมาณ ๒๕๖๖ (บาท)	๒๕๖๗ (บาท)	๒๕๖๘ (บาท)	๒๕๖๙ (บาท)	๒๕๗๐ (บาท)	ตัวชี้วัด (KPI)	ผลที่คาดว่าจะได้รับ	หน่วยงานรับผิดชอบหลัก
๓๒	โครงการปรับปรุงห้องปฏิบัติการทางภาษาเพื่อเข้าสู่มาตรฐานสากลอาเซียน (AEC) โรงเรียนเทศบาล ๑ (รัฐราษฎร์สงเคราะห์)	ปรับปรุงห้องปฏิบัติการทางภาษา ให้มีการเรียนการสอนที่มีประสิทธิภาพเพิ่มทักษะและพัฒนาความรู้ความสามารถด้านการสื่อสารภาษาอังกฤษให้กับนักเรียน	**เชิงปริมาณ** - ปรับปรุงห้องปฏิบัติการทางภาษา **เชิงคุณภาพ** - นักเรียนได้ศึกษาจากแหล่งเรียนรู้	๕๐๐,๐๐๐	๕๐๐,๐๐๐	๕๐๐,๐๐๐	๕๐๐,๐๐๐	๕๐๐,๐๐๐	ร้อยละ ๘๕ นักเรียนได้ใช้ห้องปฏิบัติการทางภาษาที่มีมาตรฐาน	นักเรียนมีทักษะและพัฒนาความรู้ความสามารถด้านการสื่อสารภาษาอังกฤษ	กองการศึกษา
๓๓	โครงการบ้านวิทยาศาสตร์น้อย โรงเรียนเทศบาล ๑ (รัฐราษฎร์สงเคราะห์)	๑. เพื่อส่งเสริมให้นักเรียนระดับปฐมวัยได้รับประสบการณ์ตรงจากการทดลองปฏิบัติ ๒. เพื่อฝึกทักษะกระบวนการทางวิทยาศาสตร์และส่งเสริมความคิดสร้างสรรค์	๑. จัดหาวัสดุอุปกรณ์การทดลองทางวิทยาศาสตร์ ๒. จัดประสบการณ์ให้กับนักเรียนชั้นอนุบาล ๑ - ๓	๑๐๐,๐๐๐	๑๐๐,๐๐๐	๑๐๐,๐๐๐	๑๐๐,๐๐๐	๑๐๐,๐๐๐	มีการส่งเสริมประสบการณ์ตรงจากการทดลองทดลองปฏิบัติจริง	นักเรียนระดับปฐมวัยได้รับความรู้และประสบการณ์ตรง มีความสุขสนุกสนานกับการทดลองทางวิทยาศาสตร์	กองการศึกษา

แบบ ผ.๐๒

รายละเอียดโครงการพัฒนา

แผนพัฒนาท้องถิ่น (พ.ศ. ๒๕๖๖ - ๒๕๗๐) ฉบับที่ ๒ ทบทวน ครั้งที่ ๑/๒๕๖๖

เทศบาลตำบลโนนสูง อำเภอโนนสูง จังหวัดนครราชสีมา

ก. ยุทธศาสตร์ชาติ ๒๐ ปี : ยุทธศาสตร์ที่ ๓ ด้านการพัฒนาและเสริมสร้างศักยภาพทรัพยากรมนุษย์

ข. แผนพัฒนาเศรษฐกิจและสังคมแห่งชาติ ฉบับที่ ๑๓ : หมุดหมายที่ ๑๒ ไทยมีกำลังคนสมรรถนะสูง มุ่งเรียนรู้อย่างต่อเนื่อง ตอบโจทย์การพัฒนาแห่งอนาคต

ค. Sustainable Development Goals : SDGs : เป้าหมายที่ ๔ สร้างหลักประกันว่าทุกคนมีการศึกษาที่มีคุณภาพอย่างครอบคลุมและเท่าเทียม และสนับสนุนโอกาสในการเรียนรู้ตลอดชีวิต

ง. ยุทธศาสตร์จังหวัดที่ ๓ : เสริมสร้างและพัฒนาคน ชุมชน เมือง และการยกระดับการบริหารจัดการภาครัฐ เพื่อสังคมคุณภาพสูง

จ. ยุทธศาสตร์การพัฒนาของ อปท.ในเขตจังหวัดที่ ๒ : ยุทธศาสตร์การพัฒนาคุณภาพชีวิต

ยุทธศาสตร์การพัฒนาของเทศบาลตำบลโนนสูงที่ ๒ : ยุทธศาสตร์การพัฒนาด้านการศึกษา

กลยุทธ์ ๒.๔ ส่งเสริม สนับสนุนและพัฒนาคุณภาพชีวิตเด็กและเยาวชน

แผนงาน : การศึกษา

ที่	โครงการ	วัตถุประสงค์	เป้าหมาย (ผลผลิตของโครงการ)	งบประมาณ ๒๕๖๖ (บาท)	๒๕๖๗ (บาท)	๒๕๖๘ (บาท)	๒๕๖๙ (บาท)	๒๕๗๐ (บาท)	ตัวชี้วัด (KPI)	ผลที่คาดว่าจะได้รับ	หน่วยงานรับผิดชอบหลัก
๓๔	โครงการค่ายทักษะพัฒนาชีวิต โรงเรียนเทศบาล ๒ (รัฐราษฎร์บำรุง)	เพื่อส่งเสริมให้นักเรียนได้ฝึกปฏิบัติและเรียนรู้ การใช้ชีวิตร่วมกับผู้อื่น และแลกเปลี่ยนเรียนรู้กิจกรรมทักษะการใช้ชีวิต	พัฒนาทักษะชีวิตให้กับนักเรียนโรงเรียนเทศบาล ๒ (รัฐราษฎร์บำรุง)	๓๐,๐๐๐	๑๐๐,๐๐๐	๑๐๐,๐๐๐	๑๐๐,๐๐๐	๑๐๐,๐๐๐	ร้อยละ ๘๐ ของนักเรียน	นักเรียนได้ฝึกปฏิบัติและเรียนรู้การใช้ชีวิตร่วมกับผู้อื่นและแลก-เปลี่ยนเรียนรู้กิจกรรมทักษะการใช้ชีวิต	กองการศึกษา
๓๕	โครงการเพิ่มศักยภาพการเรียนรู้สู่อาชีพที่ยั่งยืน โรงเรียนเทศบาล ๒ (รัฐราษฎร์บำรุง)	๑. เพื่อส่งเสริม สนับสนุนกิจกรรมอาชีพแก่นักเรียน ๒. เพื่อฝึกทักษะด้านวิชาชีพให้กับนักเรียน สามารถไปประกอบอาชีพได้	เพิ่มศักยภาพการเรียนรู้ด้านอาชีพให้กับนักเรียน	๕๐๐,๐๐๐	๑๐๐,๐๐๐	๑๐๐,๐๐๐	๑๐๐,๐๐๐	๑๐๐,๐๐๐	ร้อยละ ๘๕ ของนักเรียนเกิดทักษะด้านวิชาชีพ	๑. โรงเรียนมีการจัดการเรียน การสอนที่เน้นความรู้ ความสามารถเฉพาะบุคคล และสามารถนำไปประกอบอาชีพเมื่อสำเร็จการศึกษา	กองการศึกษา (รร.ท.๒)

แบบ ผ.๐๒

รายละเอียดโครงการพัฒนา

แผนพัฒนาท้องถิ่น (พ.ศ. ๒๕๖๖ - ๒๕๗๐) ฉบับที่ ๒ ทบทวน ครั้งที่ ๑/๒๕๖๖

เทศบาลตำบลโนนสูง อำเภอโนนสูง จังหวัดนครราชสีมา

ก. **ยุทธศาสตร์ชาติ ๒๐ ปี** : ยุทธศาสตร์ที่ ๓ ด้านการพัฒนาและเสริมสร้างศักยภาพทรัพยากรมนุษย์

ข. **แผนพัฒนาเศรษฐกิจและสังคมแห่งชาติ ฉบับที่ ๑๓** : หมุดหมายที่ ๑๒ ไทยมีกำลังคนสมรรถนะสูง มุ่งเรียนรู้อย่างต่อเนื่อง ตอบโจทย์การพัฒนาแห่งอนาคต

ค. Sustainable Development Goals : SDGs : เป้าหมายที่ ๔ สร้างหลักประกันว่าทุกคนมีการศึกษาที่มีคุณภาพอย่างครอบคลุมและเท่าเทียม และสนับสนุนโอกาสในการเรียนรู้ตลอดชีวิต

ง. **ยุทธศาสตร์จังหวัดที่ ๓** : เสริมสร้างและพัฒนาคน ชุมชน เมือง และการยกระดับการบริหารจัดการภาครัฐ เพื่อสังคมคุณภาพสูง

จ. **ยุทธศาสตร์การพัฒนาของ อปท.ในเขตจังหวัดที่ ๒** : ยุทธศาสตร์การพัฒนาคุณภาพชีวิต

ยุทธศาสตร์การพัฒนาของเทศบาลตำบลโนนสูงที่ ๒ : ยุทธศาสตร์การพัฒนาด้านการศึกษา

กลยุทธ์ ๒.๔ ส่งเสริม สนับสนุนและพัฒนาคุณภาพชีวิตเด็กและเยาวชน

แผนงาน : การศึกษา

ที่	โครงการ	วัตถุประสงค์	เป้าหมาย (ผลผลิตของโครงการ)	งบประมาณ ๒๕๖๖ (บาท)	๒๕๖๗ (บาท)	๒๕๖๘ (บาท)	๒๕๖๙ (บาท)	๒๕๗๐ (บาท)	ตัวชี้วัด (KPI)	ผลที่คาดว่าจะได้รับ	หน่วยงานรับผิดชอบหลัก
๓๕	(ต่อ)			-	-	-	-	-		๒. นักเรียนเกิดทักษะความด้านวิชาชีพ ๓. ส่งเสริมการเพิ่มรายได้ให้กับนักเรียนให้เต็มศักยภาพ ๔. มีทักษะในการจัดการและการทำงานให้สำเร็จ ๔.มีนิสัยรักการอ่านรู้จักตั้งคำถามเพื่อหาเหตุผล	

แบบ ผ.๐๒

รายละเอียดโครงการพัฒนา

แผนพัฒนาท้องถิ่น (พ.ศ. ๒๕๖๖ - ๒๕๗๐) ฉบับที่ ๒ ทบทวน ครั้งที่ ๑/๒๕๖๖

เทศบาลตำบลโนนสูง อำเภอโนนสูง จังหวัดนครราชสีมา

ก. ยุทธศาสตร์ชาติ ๒๐ ปี : ยุทธศาสตร์ที่ ๓ ด้านการพัฒนาและเสริมสร้างศักยภาพทรัพยากรมนุษย์

ข. แผนพัฒนาเศรษฐกิจและสังคมแห่งชาติ ฉบับที่ ๑๓ : หมุดหมายที่ ๑๒ ไทยมีกำลังคนสมรรถนะสูง มุ่งเรียนรู้อย่างต่อเนื่อง ตอบโจทย์การพัฒนาแห่งอนาคต

ค. Sustainable Development Goals : SDGs : เป้าหมายที่ ๔ สร้างหลักประกันว่าทุกคนมีการศึกษาที่มีคุณภาพอย่างครอบคลุมและเท่าเทียม และสนับสนุนโอกาสในการเรียนรู้ตลอดชีวิต

ง. ยุทธศาสตร์จังหวัดที่ ๓ : เสริมสร้างและพัฒนาคน ชุมชน เมือง และการยกระดับการบริหารจัดการภาครัฐ เพื่อสังคมคุณภาพสูง

จ. ยุทธศาสตร์การพัฒนาของ อปท.ในเขตจังหวัดที่ ๒ : ยุทธศาสตร์การพัฒนาคุณภาพชีวิต

ยุทธศาสตร์การพัฒนาของเทศบาลตำบลโนนสูงที่ ๒ : ยุทธศาสตร์การพัฒนาด้านการศึกษา

กลยุทธ์ ๒.๔ ส่งเสริม สนับสนุนและพัฒนาคุณภาพชีวิตเด็กและเยาวชน

แผนงาน : การศึกษา

ที่	โครงการ	วัตถุประสงค์	เป้าหมาย (ผลผลิตของโครงการ)	งบประมาณ ๒๕๖๖ (บาท)	๒๕๖๗ (บาท)	๒๕๖๘ (บาท)	๒๕๖๙ (บาท)	๒๕๗๐ (บาท)	ตัวชี้วัด (KPI)	ผลที่คาดว่าจะได้รับ	หน่วยงานรับผิดชอบหลัก
๓๖	โครงการแนะแนวการศึกษาและอาชีพโรงเรียนเทศบาล ๒ (รัฐราษฎร์บำรุง)	แนะแนวทางการศึกษาและการประกอบอาชีพแก่นักเรียนที่จะจบการศึกษา นำมาใช้ได้จริงในแต่ละกลุ่มสาระการเรียนรู้และระดับอนุบาล	จัดกิจกรรมแนะแนวการศึกษาต่อและกรประกอบอาชีพกับนักเรียนที่สำเร็จการศึกษา ปีละ ๑ ครั้ง	๕,๐๐๐	-	-	-	-	ผู้เรียนมีความรู้และเข้าใจสามารถตัดสินใจเลือกศึกษาต่อหรือการประกอบอาชีพตามความสนใจทั้งสายสามัญ/อาชีพเพิ่มมากขึ้น	ผู้เรียนมีความรู้และเข้าใจ สามารถตัดสินใจเลือกศึกษาต่อหรือการประกอบอาชีพตามความสนใจทั้งสายสามัญ/อาชีพ	กองการศึกษา (รร.ท.๒)

แบบ ผ.๐๒

รายละเอียดโครงการพัฒนา

แผนพัฒนาท้องถิ่น (พ.ศ. ๒๕๖๖ - ๒๕๗๐) ฉบับที่ ๒ ทบทวน ครั้งที่ ๑/๒๕๖๖

เทศบาลตำบลโนนสูง อำเภอโนนสูง จังหวัดนครราชสีมา

ก. ยุทธศาสตร์ชาติ ๒๐ ปี : ยุทธศาสตร์ที่ ๓ ด้านการพัฒนาและเสริมสร้างศักยภาพทรัพยากรมนุษย์

ข. แผนพัฒนาเศรษฐกิจและสังคมแห่งชาติ ฉบับที่ ๑๓ : หมุดหมายที่ ๑๒ ไทยมีกำลังคนสมรรถนะสูง มุ่งเรียนรู้อย่างต่อเนื่อง ตอบโจทย์การพัฒนาแห่งอนาคต

ค. Sustainable Development Goals : SDGs : เป้าหมายที่ ๔ สร้างหลักประกันว่าทุกคนมีการศึกษาที่มีคุณภาพอย่างครอบคลุมและเท่าเทียม และสนับสนุนโอกาสในการเรียนรู้ตลอดชีวิต

ง. ยุทธศาสตร์จังหวัดที่ ๓ : เสริมสร้างและพัฒนาคน ชุมชน เมือง และการยกระดับการบริหารจัดการภาครัฐ เพื่อสังคมคุณภาพสูง

จ. ยุทธศาสตร์การพัฒนาของ อปท.ในเขตจังหวัดที่ ๒ : ยุทธศาสตร์การพัฒนาคุณภาพชีวิต

ยุทธศาสตร์การพัฒนาของเทศบาลตำบลโนนสูงที่ ๒ : ยุทธศาสตร์การพัฒนาด้านการศึกษา

กลยุทธ์ ๒.๔ ส่งเสริม สนับสนุนและพัฒนาคุณภาพชีวิตเด็กและเยาวชน

แผนงาน : การศึกษา

ที่	โครงการ	วัตถุประสงค์	เป้าหมาย (ผลผลิตของโครงการ)	งบประมาณ ๒๕๖๖ (บาท)	๒๕๖๗ (บาท)	๒๕๖๘ (บาท)	๒๕๖๙ (บาท)	๒๕๗๐ (บาท)	ตัวชี้วัด (KPI)	ผลที่คาดว่าจะได้รับ	หน่วยงานรับผิดชอบหลัก
๓๗	โครงการส่งเสริมวินัยและการปกครองโรงเรียนเทศบาล ๒ (รัฐราษฎร์บำรุง)	เพื่อปลูกฝังด้านระเบียบวินัยและการปกครองในระบบประชาธิปไตย	๑. จัดให้มีการเลือกตั้งสมาชิกสภานักเรียน ๒. จัดซื้อวัสดุอุปกรณ์ในการประดับยศของสภานักเรียน ๓. จัดอบรมนักเรียนเกี่ยวกับการเมืองการปกครองระเบียบวินัย	๕,๐๐๐	๕,๐๐๐	๕,๐๐๐	๕,๐๐๐	๕,๐๐๐	นักเรียนมีความรู้ความสามารถในเรื่องวินัยและการปกครอง ร้อยละ ๘๐	นักเรียนมีความรู้ความสามารถในเรื่องวินัยและการปกครอง ร้อยละ ๘๐	กองการศึกษา (รร.ท.๒)

แบบ ผ.๐๒

รายละเอียดโครงการพัฒนา

แผนพัฒนาท้องถิ่น (พ.ศ. ๒๕๖๖ - ๒๕๗๐) ฉบับที่ ๒ ทบทวน ครั้งที่ ๑/๒๕๖๖

เทศบาลตำบลโนนสูง อำเภอโนนสูง จังหวัดนครราชสีมา

ก. **ยุทธศาสตร์ชาติ ๒๐ ปี** : ยุทธศาสตร์ที่ ๓ ด้านการพัฒนาและเสริมสร้างศักยภาพทรัพยากรมนุษย์

ข. **แผนพัฒนาเศรษฐกิจและสังคมแห่งชาติ ฉบับที่ ๑๓** : หมุดหมายที่ ๑๒ ไทยมีกำลังคนสมรรถนะสูง มุ่งเรียนรู้อย่างต่อเนื่อง ตอบโจทย์การพัฒนาแห่งอนาคต

ค. Sustainable Development Goals : SDGs : เป้าหมายที่ ๔ สร้างหลักประกันว่าทุกคนมีการศึกษาที่มีคุณภาพอย่างครอบคลุมและเท่าเทียม และสนับสนุนโอกาสในการเรียนรู้ตลอดชีวิต

ง. **ยุทธศาสตร์จังหวัดที่ ๓** : เสริมสร้างและพัฒนาคน ชุมชน เมือง และการยกระดับการบริหารจัดการภาครัฐ เพื่อสังคมคุณภาพสูง

จ. **ยุทธศาสตร์การพัฒนาของ อปท.ในเขตจังหวัดที่ ๒** : ยุทธศาสตร์การพัฒนาคุณภาพชีวิต

ยุทธศาสตร์การพัฒนาของเทศบาลตำบลโนนสูงที่ ๒ : ยุทธศาสตร์การพัฒนาด้านการศึกษา

กลยุทธ์ ๒.๔ ส่งเสริม สนับสนุนและพัฒนาคุณภาพชีวิตเด็กและเยาวชน

แผนงาน : การศึกษา

ที่	โครงการ	วัตถุประสงค์	เป้าหมาย (ผลผลิตของโครงการ)	งบประมาณ ๒๕๖๖ (บาท)	๒๕๖๗ (บาท)	๒๕๖๘ (บาท)	๒๕๖๙ (บาท)	๒๕๗๐ (บาท)	ตัวชี้วัด (KPI)	ผลที่คาดว่าจะได้รับ	หน่วยงานรับผิดชอบหลัก
๓๘	โครงการจัดทำแผนพัฒนาสถานศึกษา โรงเรียนเทศบาล ๒ (รัฐราษฎร์บำรุง)	เพื่อจัดทำแผนยุทธศาสตร์ แผนพัฒนาสถานศึกษา แผนปฏิบัติการประจำปีงบประมาณ และแผนปฏิบัติการประจำปีการศึกษา	สถานศึกษามีแผนยุทธศาสตร์ แผนพัฒนาสถานศึกษา แผนปฏิบัติการประจำปีงบประมาณ และแผนปฏิบัติการประจำปีการศึกษา	๑๐,๐๐๐	๑๐,๐๐๐	๑๐,๐๐๐	๑๐,๐๐๐	๑๐,๐๐๐	คณะกรรมการสถานศึกษามีส่วนร่วมในการพัฒนา/ตรวจสอบสถานศึกษา	คณะกรรมการสถานศึกษามีส่วนร่วมในการพัฒนา/ตรวจสอบสถานศึกษา	กองการศึกษา

แบบ ผ.๐๒

รายละเอียดโครงการพัฒนา

แผนพัฒนาท้องถิ่น (พ.ศ. ๒๕๖๖ - ๒๕๗๐) ฉบับที่ ๒ ทบทวน ครั้งที่ ๑/๒๕๖๖

เทศบาลตำบลโนนสูง อำเภอโนนสูง จังหวัดนครราชสีมา

ก. **ยุทธศาสตร์ชาติ ๒๐ ปี** : ยุทธศาสตร์ที่ ๓ ด้านการพัฒนาและเสริมสร้างศักยภาพทรัพยากรมนุษย์

ข. **แผนพัฒนาเศรษฐกิจและสังคมแห่งชาติ ฉบับที่ ๑๓** : หมุดหมายที่ ๑๒ ไทยมีกำลังคนสมรรถนะสูง มุ่งเรียนรู้อย่างต่อเนื่อง ตอบโจทย์การพัฒนาแห่งอนาคต

ค. Sustainable Development Goals : SDGs : เป้าหมายที่ ๔ สร้างหลักประกันว่าทุกคนมีการศึกษาที่มีคุณภาพอย่างครอบคลุมและเท่าเทียม และสนับสนุนโอกาสในการเรียนรู้ตลอดชีวิต

ง. **ยุทธศาสตร์จังหวัดที่ ๓** : เสริมสร้างและพัฒนาคน ชุมชน เมือง และการยกระดับการบริหารจัดการภาครัฐ เพื่อสังคมคุณภาพสูง

จ. **ยุทธศาสตร์การพัฒนาของ อปท.ในเขตจังหวัดที่ ๒** : ยุทธศาสตร์การพัฒนาคุณภาพชีวิต

ยุทธศาสตร์การพัฒนาของเทศบาลตำบลโนนสูงที่ ๒ : ยุทธศาสตร์การพัฒนาด้านการศึกษา

กลยุทธ์ ๒.๔ ส่งเสริม สนับสนุนและพัฒนาคุณภาพชีวิตเด็กและเยาวชน

แผนงาน : การศึกษา

ที่	โครงการ	วัตถุประสงค์	เป้าหมาย (ผลผลิตของโครงการ)	งบประมาณ ๒๕๖๖ (บาท)	๒๕๖๗ (บาท)	๒๕๖๘ (บาท)	๒๕๖๙ (บาท)	๒๕๗๐ (บาท)	ตัวชี้วัด (KPI)	ผลที่คาดว่าจะได้รับ	หน่วยงานรับผิดชอบหลัก
๓๙	โครงการจัดทำแผนพัฒนาการศึกษาดีเด่นโรงเรียนเทศบาล ๒ (รัฐราษฎร์บำรุง)	เพื่อจัดทำแผนพัฒนาการศึกษาของโรงเรียนแผนยุทธศาสตร์ แผนพัฒนาสถานศึกษา แผนปฏิบัติการประจำปีงบประมาณ และแผนปฏิบัติการประจำปีการศึกษาดีเด่น	สถานศึกษามีแผนยุทธศาสตร์ แผนพัฒนาสถานศึกษา แผนปฏิบัติการประจำปีงบประมาณ และแผนปฏิบัติการประจำปีการศึกษา	๑๐,๐๐๐	-	-	-	-	คณะกรรมการสถานศึกษามีส่วนร่วมในการพัฒนา/ตรวจสอบสถานศึกษา	คณะกรรมการสถานศึกษามีส่วนร่วมในการพัฒนา/ตรวจสอบสถานศึกษา	กองการศึกษา

แบบ ผ.๐๒

รายละเอียดโครงการพัฒนา

แผนพัฒนาท้องถิ่น (พ.ศ. ๒๕๖๖ - ๒๕๗๐) ฉบับที่ ๒ ทบทวน ครั้งที่ ๑/๒๕๖๖

เทศบาลตำบลโนนสูง อำเภอโนนสูง จังหวัดนครราชสีมา

ก. ยุทธศาสตร์ชาติ ๒๐ ปี : ยุทธศาสตร์ที่ ๓ ด้านการพัฒนาและเสริมสร้างศักยภาพทรัพยากรมนุษย์

ข. แผนพัฒนาเศรษฐกิจและสังคมแห่งชาติ ฉบับที่ ๑๓ : หมุดหมายที่ ๑๒ ไทยมีกำลังคนสมรรถนะสูง มุ่งเรียนรู้อย่างต่อเนื่อง ตอบโจทย์การพัฒนาแห่งอนาคต

ค. Sustainable Development Goals : SDGs : เป้าหมายที่ ๔ สร้างหลักประกันว่าทุกคนมีการศึกษาที่มีคุณภาพอย่างครอบคลุมและเท่าเทียม และสนับสนุนโอกาสในการเรียนรู้ตลอดชีวิต

ง. ยุทธศาสตร์จังหวัดที่ ๓ : เสริมสร้างและพัฒนาคน ชุมชน เมือง และการยกระดับการบริหารจัดการภาครัฐ เพื่อสังคมคุณภาพสูง

จ. ยุทธศาสตร์การพัฒนาของ อปท.ในเขตจังหวัดที่ ๒ : ยุทธศาสตร์การพัฒนาคุณภาพชีวิต

ยุทธศาสตร์การพัฒนาของเทศบาลตำบลโนนสูงที่ ๒ : ยุทธศาสตร์การพัฒนาด้านการศึกษา

กลยุทธ์ ๒.๔ ส่งเสริม สนับสนุนและพัฒนาคุณภาพชีวิตเด็กและเยาวชน

แผนงาน : การศึกษา

ที่	โครงการ	วัตถุประสงค์	เป้าหมาย (ผลผลิตของโครงการ)	งบประมาณ ๒๕๖๖ (บาท)	๒๕๖๗ (บาท)	๒๕๖๘ (บาท)	๒๕๖๙ (บาท)	๒๕๗๐ (บาท)	ตัวชี้วัด (KPI)	ผลที่คาดว่าจะได้รับ	หน่วยงานรับผิดชอบหลัก
๔๐	โครงการจัดตั้งศูนย์การเรียนรู้ปฐมวัย โรงเรียนเทศบาล ๒ (รัฐราษฎร์บำรุง)	เพื่อจัดกิจกรรมการเรียนรู้ตามการพัฒนาศักยภาพสมองโดยสอดคล้องกับการพัฒนาทักษะด้านต่าง ๆ ให้กับเด็กปฐมวัย	โรงเรียนมีศูนย์การเรียนรู้ปฐมวัย จำนวน ๑๓ ศูนย์	๑๐๐,๐๐๐	๑๐๐,๐๐๐	๑๐๐,๐๐๐	๑๐๐,๐๐๐	๑๐๐,๐๐๐	โรงเรียนมีศูนย์การเรียนรู้เพื่อเพิ่มประสบการณ์ที่ดีต่อการเรียนของเด็กปฐมวัยให้สนองตอบตามความต้องการของเด็ก	โรงเรียนมีศูนย์การเรียนรู้เพื่อเพิ่มประสบการณ์ที่ดีต่อการเรียนของเด็กปฐมวัยให้สนองตอบตามความต้องการของเด็ก	กองการศึกษา

แบบ ผ.๐๒

รายละเอียดโครงการพัฒนา

แผนพัฒนาท้องถิ่น (พ.ศ. ๒๕๖๖ - ๒๕๗๐) ฉบับที่ ๒ ทบทวน ครั้งที่ ๑/๒๕๖๖

เทศบาลตำบลโนนสูง อำเภอโนนสูง จังหวัดนครราชสีมา

ก. **ยุทธศาสตร์ชาติ ๒๐ ปี** : ยุทธศาสตร์ที่ ๓ ด้านการพัฒนาและเสริมสร้างศักยภาพทรัพยากรมนุษย์

ข. **แผนพัฒนาเศรษฐกิจและสังคมแห่งชาติ ฉบับที่ ๑๓** : หมุดหมายที่ ๑๒ ไทยมีกำลังคนสมรรถนะสูง มุ่งเรียนรู้อย่างต่อเนื่อง ตอบโจทย์การพัฒนาแห่งอนาคต

ค. Sustainable Development Goals : SDGs : เป้าหมายที่ ๔ สร้างหลักประกันว่าทุกคนมีการศึกษาที่มีคุณภาพอย่างครอบคลุมและเท่าเทียม และสนับสนุนโอกาสในการเรียนรู้ตลอดชีวิต

ง. **ยุทธศาสตร์จังหวัดที่ ๓** : เสริมสร้างและพัฒนาคน ชุมชน เมือง และการยกระดับการบริหารจัดการภาครัฐ เพื่อสังคมคุณภาพสูง

จ. **ยุทธศาสตร์การพัฒนาของ อปท.ในเขตจังหวัดที่ ๒** : ยุทธศาสตร์การพัฒนาคุณภาพชีวิต

ยุทธศาสตร์การพัฒนาของเทศบาลตำบลโนนสูงที่ ๒ : ยุทธศาสตร์การพัฒนาด้านการศึกษา

กลยุทธ์ ๒.๔ ส่งเสริม สนับสนุนและพัฒนาคุณภาพชีวิตเด็กและเยาวชน

แผนงาน : การศึกษา

ที่	โครงการ	วัตถุประสงค์	เป้าหมาย (ผลผลิตของโครงการ)	งบประมาณ ๒๕๖๖ (บาท)	๒๕๖๗ (บาท)	๒๕๖๘ (บาท)	๒๕๖๙ (บาท)	๒๕๗๐ (บาท)	ตัวชี้วัด (KPI)	ผลที่คาดว่าจะได้รับ	หน่วยงานรับผิดชอบหลัก
๔๑	โครงการปรับปรุงห้องเรียนพลังงานทดแทน โรงเรียนเทศบาล ๒ (รัฐราษฎร์บำรุง)	เพื่อปรับปรุงห้องเรียนพลังงานทดแทนให้พร้อมในการจัดการเรียนการสอน	เพื่อให้มีเครื่องมือ และอุปกรณ์ในการจัดการเรียนการสอนในการจัดการเรียนการสอน	๑๐๐,๐๐๐	-	-	-	-	มีห้องเรียนพลังงานทดแทน	ห้องเรียนพลังงานทดแทนพร้อมในการใช้จัดการเรียนการสอน	กองการศึกษา

แบบ ผ.๐๒

รายละเอียดโครงการพัฒนา

แผนพัฒนาท้องถิ่น (พ.ศ. ๒๕๖๖ - ๒๕๗๐) ฉบับที่ ๒ ทบทวน ครั้งที่ ๑/๒๕๖๖

เทศบาลตำบลโนนสูง อำเภอโนนสูง จังหวัดนครราชสีมา

ก. ยุทธศาสตร์ชาติ ๒๐ ปี : ยุทธศาสตร์ที่ ๓ ด้านการพัฒนาและเสริมสร้างศักยภาพทรัพยากรมนุษย์

ข. แผนพัฒนาเศรษฐกิจและสังคมแห่งชาติ ฉบับที่ ๑๓ : หมุดหมายที่ ๑๒ ไทยมีกำลังคนสมรรถนะสูง มุ่งเรียนรู้อย่างต่อเนื่อง ตอบโจทย์การพัฒนาแห่งอนาคต

ค. Sustainable Development Goals : SDGs : เป้าหมายที่ ๔ สร้างหลักประกันว่าทุกคนมีการศึกษาที่มีคุณภาพอย่างครอบคลุมและเท่าเทียม และสนับสนุนโอกาสในการเรียนรู้ตลอดชีวิต

ง. ยุทธศาสตร์จังหวัดที่ ๓ : เสริมสร้างและพัฒนาคน ชุมชน เมือง และการยกระดับการบริหารจัดการภาครัฐ เพื่อสังคมคุณภาพสูง

จ. ยุทธศาสตร์การพัฒนาของ อปท.ในเขตจังหวัดที่ ๒ : ยุทธศาสตร์การพัฒนาคุณภาพชีวิต

ยุทธศาสตร์การพัฒนาของเทศบาลตำบลโนนสูงที่ ๒ : ยุทธศาสตร์การพัฒนาด้านการศึกษา

กลยุทธ์ ๒.๔ ส่งเสริม สนับสนุนและพัฒนาคุณภาพชีวิตเด็กและเยาวชน

แผนงาน : การศึกษา

ที่	โครงการ	วัตถุประสงค์	เป้าหมาย (ผลผลิตของโครงการ)	งบประมาณ ๒๕๖๖ (บาท)	๒๕๖๗ (บาท)	๒๕๖๘ (บาท)	๒๕๖๙ (บาท)	๒๕๗๐ (บาท)	ตัวชี้วัด (KPI)	ผลที่คาดว่าจะได้รับ	หน่วยงานรับผิดชอบหลัก
๔๒	โครงการค่ายวิชาการโรงเรียนเทศบาล ๒ (รัฐราษฎร์บำรุง)	จัดกิจกรรมนอกตารางเรียนให้ผู้เรียนมีความรู้และทักษะสามารถคิดวิเคราะห์ และสังเคราะห์ มีวิจารณญาณ มีความคิดสร้างสรรค์ คิดไตร่ตรอง และมีวิสัยทัศน์จากกิจกรรมการเรียนรู้ตามหลักปรัชญาเศรษฐกิจพอเพียง	๑. นักเรียนมีทักษะการคิดอย่างเป็นระบบ คิดสร้างสรรค์ ตัดสินใจแก้ปัญหาได้อย่างมีสติ สมเหตุสมผลในระดับสูง ๒. นักเรียนมีการพัฒนาทักษะการทำงานร่วมกับผู้อื่น มีความรัก ความสามัคคี ในหมู่คณะ อดทน อยู่ร่วมกับผู้อื่นได้อย่างสร้างสรรค์	๓๐,๐๐๐	๑๐๐,๐๐๐	๑๐๐,๐๐๐	๑๐๐,๐๐๐	๑๐๐,๐๐๐	ผลสัมฤทธิ์ทางการเรียนของนักเรียน	๑. นักเรียนมีผลสัมฤทธิ์ทางการเรียนสูงขึ้น ๒. นักเรียนเกิดทักษะในการแสวงหาความรู้ ๓. นักเรียนมีความสุขในการเข้าค่ายตามความต้องการของตนเอง ๔. นักเรียนคิดทักษะในการทำงานและอยู่ร่วมกันเป็นหมู่คณะ	กองการศึกษา

แบบ ผ.๐๒

รายละเอียดโครงการพัฒนา

แผนพัฒนาท้องถิ่น (พ.ศ. ๒๕๖๖ - ๒๕๗๐) ฉบับที่ ๒ ทบทวน ครั้งที่ ๑/๒๕๖๖

เทศบาลตำบลโนนสูง อำเภอโนนสูง จังหวัดนครราชสีมา

ก. ยุทธศาสตร์ชาติ ๒๐ ปี : ยุทธศาสตร์ที่ ๓ ด้านการพัฒนาและเสริมสร้างศักยภาพทรัพยากรมนุษย์

ข. แผนพัฒนาเศรษฐกิจและสังคมแห่งชาติ ฉบับที่ ๑๓ : หมุดหมายที่ ๑๒ ไทยมีกำลังคนสมรรถนะสูง มุ่งเรียนรู้อย่างต่อเนื่อง ตอบโจทย์การพัฒนาแห่งอนาคต

ค. Sustainable Development Goals : SDGs : เป้าหมายที่ ๔ สร้างหลักประกันว่าทุกคนมีการศึกษาที่มีคุณภาพอย่างครอบคลุมและเท่าเทียม และสนับสนุนโอกาสในการเรียนรู้ตลอดชีวิต

ง. ยุทธศาสตร์จังหวัดที่ ๓ : เสริมสร้างและพัฒนาคน ชุมชน เมือง และการยกระดับการบริหารจัดการภาครัฐ เพื่อสังคมคุณภาพสูง

จ. ยุทธศาสตร์การพัฒนาของ อปท.ในเขตจังหวัดที่ ๒ : ยุทธศาสตร์การพัฒนาคุณภาพชีวิต

ยุทธศาสตร์การพัฒนาของเทศบาลตำบลโนนสูงที่ ๒ : ยุทธศาสตร์การพัฒนาด้านการศึกษา

กลยุทธ์ ๒.๔ ส่งเสริม สนับสนุนและพัฒนาคุณภาพชีวิตเด็กและเยาวชน

แผนงาน : การศึกษา

ที่	โครงการ	วัตถุประสงค์	เป้าหมาย (ผลผลิตของโครงการ)	งบประมาณ ๒๕๖๖ (บาท)	๒๕๖๗ (บาท)	๒๕๖๘ (บาท)	๒๕๖๙ (บาท)	๒๕๗๐ (บาท)	ตัวชี้วัด (KPI)	ผลที่คาดว่าจะได้รับ	หน่วยงานรับผิดชอบหลัก
๔๓	โครงการเพิ่มประสิทธิภาพการบริหารการศึกษาโรงเรียนเทศบาล ๒ (รัฐราษฎร์บำรุง)	เพื่อให้การบริหารการศึกษาในทุกด้านมีประสิทธิภาพสอดคล้องกับความต้องการของนักเรียนผู้ปกครองและครู	จัดหา/ซื้อวัสดุ อุปกรณ์ที่ใช้ในการบริหารงานการศึกษา	๑๐๐,๐๐๐	๑๐๐,๐๐๐	๑๐๐,๐๐๐	๑๐๐,๐๐๐	๑๐๐,๐๐๐	สถานศึกษามีวัสดุอุปกรณ์ที่เพียงพอกับความต้องการ	สถานศึกษามีวัสดุอุปกรณ์ที่เพียงพอกับความต้องการ	กองการศึกษา
๔๔	โครงการจัดหาวัสดุอุปกรณ์สื่อการเรียนการสอน เพิ่มประสิทธิภาพการบริหารจัดการศึกษา รร.ท. ๒ (รัฐราษฎร์บำรุง)	เพื่อจัดหา/ซื้อ วัสดุอุปกรณ์สื่อการเรียนการสอนเพื่อเพิ่มประสิทธิภาพการบริหารจัดการศึกษา	จัดหาสื่อการเรียน การสอน วัสดุการศึกษา สอดคล้องกับหลักสูตร	๑๐๐,๐๐๐	๑๐๐,๐๐๐	๑๐๐,๐๐๐	๑๐๐,๐๐๐	๑๐๐,๐๐๐	สถานศึกษามีสื่อการเรียนการสอนวัสดุการศึกษาสอดคล้องกับหลักสูตร	สถานศึกษามีสื่อการเรียนการสอนวัสดุการศึกษาสอดคล้องกับหลักสูตร	กองการศึกษา

แบบ ผ.๐๒

รายละเอียดโครงการพัฒนา

แผนพัฒนาท้องถิ่น (พ.ศ. ๒๕๖๖ - ๒๕๗๐) ฉบับที่ ๒ ทบทวน ครั้งที่ ๑/๒๕๖๖

เทศบาลตำบลโนนสูง อำเภอโนนสูง จังหวัดนครราชสีมา

ก. ยุทธศาสตร์ชาติ ๒๐ ปี : ยุทธศาสตร์ที่ ๓ ด้านการพัฒนาและเสริมสร้างศักยภาพทรัพยากรมนุษย์

ข. แผนพัฒนาเศรษฐกิจและสังคมแห่งชาติ ฉบับที่ ๑๓ : หมุดหมายที่ ๑๒ ไทยมีกำลังคนสมรรถนะสูง มุ่งเรียนรู้อย่างต่อเนื่อง ตอบโจทย์การพัฒนาแห่งอนาคต

ค. Sustainable Development Goals : SDGs **:** เป้าหมายที่ ๔ สร้างหลักประกันว่าทุกคนมีการศึกษาที่มีคุณภาพอย่างครอบคลุมและเท่าเทียม และสนับสนุนโอกาสในการเรียนรู้ตลอดชีวิต

ง. ยุทธศาสตร์จังหวัดที่ ๓ : เสริมสร้างและพัฒนาคน ชุมชน เมือง และการยกระดับการบริหารจัดการภาครัฐ เพื่อสังคมคุณภาพสูง

จ. ยุทธศาสตร์การพัฒนาของ อปท.ในเขตจังหวัดที่ ๒ : ยุทธศาสตร์การพัฒนาคุณภาพชีวิต

ยุทธศาสตร์การพัฒนาของเทศบาลตำบลโนนสูงที่ ๒ : ยุทธศาสตร์การพัฒนาด้านการศึกษา

กลยุทธ์ ๒.๔ ส่งเสริม สนับสนุนและพัฒนาคุณภาพชีวิตเด็กและเยาวชน

แผนงาน : การศึกษา

ที่	โครงการ	วัตถุประสงค์	เป้าหมาย (ผลผลิตของโครงการ)	งบประมาณ ๒๕๖๖ (บาท)	๒๕๖๗ (บาท)	๒๕๖๘ (บาท)	๒๕๖๙ (บาท)	๒๕๗๐ (บาท)	ตัวชี้วัด (KPI)	ผลที่คาดว่าจะได้รับ	หน่วยงานรับผิดชอบหลัก
๔๕	โครงการเสริมทักษะภาษาต่างประเทศโรงเรียนในสังกัดเทศบาลตำบลโนนสูง	เพื่อจ้างเหมาบริการครูพิเศษชาวต่างชาติ ครูคอมพิวเตอร์และครูรายวิชาที่ขาดแคลน	จัดหา/จ้าง ครูคอมพิวเตอร์ ครูชาวต่างชาติหรือเจ้าของภาษา สอนภาษาต่างประเทศ (ภาษาอังกฤษ, จีน, ญี่ปุ่น หรือภาษาอาเซียน)	๓๖๐,๐๐๐	๓๖๐,๐๐๐	๓๖๐,๐๐๐	๓๖๐,๐๐๐	๓๖๐,๐๐๐	นักเรียนมีทักษะด้านภาษาต่างประเทศเพิ่มมากขึ้น	นักเรียนได้เรียนรู้ภาษาต่างประเทศอย่างมีประสิทธิภาพและสามารถสื่อสารในระดับพื้นฐานได้	กองการศึกษา
๔๖	โครงการจ้างครูผู้สอนผู้สอนนาฏศิลป์ส่งเสริมทักษะด้านศิลปะดนตรี นาฏศิลป์ โรงเรียนเทศบาล ๒ (รัฐราษฎร์บำรุง)	เพื่อให้นักเรียนได้มีทักษะด้านศิลปะดนตรี นาฏศิลป์	จ้างครูผู้สอนวิชาเอกนาฏศิลป์มาปฏิบัติหน้าที่สอนนักเรียน ส่งเสริมทักษะ ทางด้านศิลปะดนตรี นาฏศิลป์ จำนวน ๑ คน	๑๘๐,๐๐๐	๑๘๐,๐๐๐	๑๘๐,๐๐๐	๑๘๐,๐๐๐	๑๘๐,๐๐๐	นักเรียนมีทักษะด้านศิลปะ ดนตรี นาฏศิลป์	นักเรียนมีความรู้มีทักษะด้านดนตรี นาฏศิลป์	กองการศึกษา

แบบ ผ.๐๒

รายละเอียดโครงการพัฒนา

แผนพัฒนาท้องถิ่น (พ.ศ. ๒๕๖๖ - ๒๕๗๐) ฉบับที่ ๒ ทบทวน ครั้งที่ ๑/๒๕๖๖

เทศบาลตำบลโนนสูง อำเภอโนนสูง จังหวัดนครราชสีมา

ก. ยุทธศาสตร์ชาติ ๒๐ ปี : ยุทธศาสตร์ที่ ๓ ด้านการพัฒนาและเสริมสร้างศักยภาพทรัพยากรมนุษย์

ข. แผนพัฒนาเศรษฐกิจและสังคมแห่งชาติ ฉบับที่ ๑๓ : หมุดหมายที่ ๑๒ ไทยมีกำลังคนสมรรถนะสูง มุ่งเรียนรู้อย่างต่อเนื่อง ตอบโจทย์การพัฒนาแห่งอนาคต

ค. Sustainable Development Goals : SDGs : เป้าหมายที่ ๔ สร้างหลักประกันว่าทุกคนมีการศึกษาที่มีคุณภาพอย่างครอบคลุมและเท่าเทียม และสนับสนุนโอกาสในการเรียนรู้ตลอดชีวิต

ง. ยุทธศาสตร์จังหวัดที่ ๓ : เสริมสร้างและพัฒนาคน ชุมชน เมือง และการยกระดับการบริหารจัดการภาครัฐ เพื่อสังคมคุณภาพสูง

จ. ยุทธศาสตร์การพัฒนาของ อปท.ในเขตจังหวัดที่ ๒ : ยุทธศาสตร์การพัฒนาคุณภาพชีวิต

ยุทธศาสตร์การพัฒนาของเทศบาลตำบลโนนสูงที่ ๒ : ยุทธศาสตร์การพัฒนาด้านการศึกษา

กลยุทธ์ ๒.๔ ส่งเสริม สนับสนุนและพัฒนาคุณภาพชีวิตเด็กและเยาวชน

แผนงาน : การศึกษา

ที่	โครงการ	วัตถุประสงค์	เป้าหมาย (ผลผลิตของโครงการ)	งบประมาณ ๒๕๖๖ (บาท)	๒๕๖๗ (บาท)	๒๕๖๘ (บาท)	๒๕๖๙ (บาท)	๒๕๗๐ (บาท)	ตัวชี้วัด (KPI)	ผลที่คาดว่าจะได้รับ	หน่วยงานรับผิดชอบหลัก
๔๗	โครงการจ้างเหมาครูผู้สอนชาวต่างชาติส่งเสริมทักษะภาษาต่างประเทศ โรงเรียนเทศบาล ๒ (รัฐราษฎร์บำรุง)	- เพื่อจ้างครูชาวต่างชาติสอนภาษาต่างประเทศ ภาษาสากล - เพื่อส่งเสริมให้มีความรู้เป็นเลิศตามอัจฉริยะภาพด้านภาษาและการสื่อสาร - เพื่อให้นักเรียนได้เรียนรู้ภาษาต่างประเทศอย่างมีประสิทธิภาพตามหลักสูตรกระทรวงศึกษาธิการ - เพื่อเตรียมความพร้อมด้านภาษาสู่ประชาคมอาเซียน	จ้างครูชาวต่างชาติมาปฏิบัติหน้าที่สอนนักเรียนโรงเรียนเทศบาล ๒ (รัฐราษฎร์บำรุง)	๒๔๐,๐๐๐	-	-	-	-	นักเรียนมีทักษะด้านภาษาต่างประเทศเพิ่มขึ้น	นักเรียนได้เรียนรู้ภาษาต่างประเทศอย่างมีประสิทธิภาพและสามารถสื่อสารในระดับพื้นฐานได้	กองการศึกษา (รร.ท.๒)

แบบ ผ.๐๒

รายละเอียดโครงการพัฒนา

แผนพัฒนาท้องถิ่น (พ.ศ. ๒๕๖๖ - ๒๕๗๐) ฉบับที่ ๒ ทบทวน ครั้งที่ ๑/๒๕๖๖

เทศบาลตำบลโนนสูง อำเภอโนนสูง จังหวัดนครราชสีมา

ก. **ยุทธศาสตร์ชาติ ๒๐ ปี** : ยุทธศาสตร์ที่ ๓ ด้านการพัฒนาและเสริมสร้างศักยภาพทรัพยากรมนุษย์

ข. **แผนพัฒนาเศรษฐกิจและสังคมแห่งชาติ ฉบับที่ ๑๓** : หมุดหมายที่ ๑๒ ไทยมีกำลังคนสมรรถนะสูง มุ่งเรียนรู้อย่างต่อเนื่อง ตอบโจทย์การพัฒนาแห่งอนาคต

ค. Sustainable Development Goals : SDGs : เป้าหมายที่ ๔ สร้างหลักประกันว่าทุกคนมีการศึกษาที่มีคุณภาพอย่างครอบคลุมและเท่าเทียม และสนับสนุนโอกาสในการเรียนรู้ตลอดชีวิต

ง. **ยุทธศาสตร์จังหวัดที่ ๓** : เสริมสร้างและพัฒนาคน ชุมชน เมือง และการยกระดับการบริหารจัดการภาครัฐ เพื่อสังคมคุณภาพสูง

จ. **ยุทธศาสตร์การพัฒนาของ อปท.ในเขตจังหวัดที่ ๒** : ยุทธศาสตร์การพัฒนาคุณภาพชีวิต

ยุทธศาสตร์การพัฒนาของเทศบาลตำบลโนนสูงที่ ๒ : ยุทธศาสตร์การพัฒนาด้านการศึกษา

กลยุทธ์ ๒.๔ ส่งเสริม สนับสนุนและพัฒนาคุณภาพชีวิตเด็กและเยาวชน

แผนงาน : การศึกษา

ที่	โครงการ	วัตถุประสงค์	เป้าหมาย (ผลผลิตของโครงการ)	งบประมาณ ๒๕๖๖ (บาท)	๒๕๖๗ (บาท)	๒๕๖๘ (บาท)	๒๕๖๙ (บาท)	๒๕๗๐ (บาท)	ตัวชี้วัด (KPI)	ผลที่คาดว่าจะได้รับ	หน่วยงานรับผิดชอบหลัก
๔๘	โครงการพัฒนาศักยภาพผู้เรียนโรงเรียนเทศบาล ๓ (รัฐราษฎร์พัฒนา)	๑. เพื่อพัฒนาผลสัมฤทธิ์ทางการเรียนของนักเรียน ๒. เพื่อพัฒนาทักษะการอ่าน คิดวิเคราะห์ ๓. เพื่อพัฒนาสมรรถนะนักเรียนรายบุคคล ๔. เพื่อส่งเสริมนักเรียน สร้างองค์ความรู้ใหม่ได้ด้วยตนเอง ๕. เพื่อคัดเลือกนักเรียนดีเด่นของโรงเรียน	<u>เชิงปริมาณ</u> ๑. นักเรียนสูงขึ้น ร้อยละ ๘๐ ๒. นักเรียนมีพัฒนาการการอ่าน คิด วิเคราะห์ เกิดความรู้อย่างยั่งยืน ร้อยละ ๘๐ ๓. นักเรียนมีสมรรถนะตามศักยภาพสูงขึ้น ร้อยละ ๘๐ <u>เชิงคุณภาพ</u> ๑. เกิดการสร้างองค์ความรู้ใหม่	๓๐,๐๐๐	๓๐,๐๐๐	๓๐,๐๐๐	๓๐,๐๐๐	๓๐,๐๐๐	ร้อยละ ๘๐ ของผู้เรียนมีผลสัมฤทธิ์ทางการเรียนเพิ่มขึ้น	๑.มีการจัดกิจกรรมส่งเสริมและตอบสนองทางวิชาการและความคิดสร้างสรรค์ของผู้เรียน ๒.มีการจัดกิจกรรมและตอบสนองความสามารถพิเศษและความถนัดของผู้เรียนให้เต็มศักยภาพ ๓. มีทักษะในการจัดการและการทำงานให้สำเร็จ	กองการศึกษา

แบบ ผ.๐๒

รายละเอียดโครงการพัฒนา

แผนพัฒนาท้องถิ่น (พ.ศ. ๒๕๖๖ - ๒๕๗๐) ฉบับที่ ๒ ทบทวน ครั้งที่ ๑/๒๕๖๖

เทศบาลตำบลโนนสูง อำเภอโนนสูง จังหวัดนครราชสีมา

ก. ยุทธศาสตร์ชาติ ๒๐ ปี : ยุทธศาสตร์ที่ ๓ ด้านการพัฒนาและเสริมสร้างศักยภาพทรัพยากรมนุษย์

ข. แผนพัฒนาเศรษฐกิจและสังคมแห่งชาติ ฉบับที่ ๑๓ : หมุดหมายที่ ๑๒ ไทยมีกำลังคนสมรรถนะสูง มุ่งเรียนรู้อย่างต่อเนื่อง ตอบโจทย์การพัฒนาแห่งอนาคต

ค. Sustainable Development Goals : SDGs : เป้าหมายที่ ๔ สร้างหลักประกันว่าทุกคนมีการศึกษาที่มีคุณภาพอย่างครอบคลุมและเท่าเทียม และสนับสนุนโอกาสในการเรียนรู้ตลอดชีวิต

ง. ยุทธศาสตร์จังหวัดที่ ๓ : เสริมสร้างและพัฒนาคน ชุมชน เมือง และการยกระดับการบริหารจัดการภาครัฐ เพื่อสังคมคุณภาพสูง

จ. ยุทธศาสตร์การพัฒนาของ อปท.ในเขตจังหวัดที่ ๒ : ยุทธศาสตร์การพัฒนาคุณภาพชีวิต

ยุทธศาสตร์การพัฒนาของเทศบาลตำบลโนนสูงที่ ๒ : ยุทธศาสตร์การพัฒนาด้านการศึกษา

กลยุทธ์ ๒.๔ ส่งเสริม สนับสนุนและพัฒนาคุณภาพชีวิตเด็กและเยาวชน

แผนงาน : การศึกษา

ที่	โครงการ	วัตถุประสงค์	เป้าหมาย (ผลผลิตของโครงการ)	งบประมาณ ๒๕๖๖ (บาท)	๒๕๖๗ (บาท)	๒๕๖๘ (บาท)	๒๕๖๙ (บาท)	๒๕๗๐ (บาท)	ตัวชี้วัด (KPI)	ผลที่คาดว่าจะได้รับ	หน่วยงานรับผิดชอบหลัก
๔๘	(ต่อ)	๖. เพื่อช่วยนักเรียนที่อ่านเขียนไม่ได้ให้สามารถอ่านเขียนได้	๒. พัฒนาศักยภาพนักเรียนที่ดีเด่นให้มีศักยภาพที่สูงขึ้น ๓. นักเรียนสามารถอ่านออกเขียนได้ทุกคน							๔. พากเพียร พยายาม ขยัน อดทน ละเอียดรอบคอบในการทำงาน ๕. มีนิสัยรักการอ่าน รู้จักตั้งคำถาม เพื่อหาเหตุผล สนใจแสวงหาความรู้จากแหล่งเรียนรู้รอบตัว ๖. มีวิธีการเรียนรู้ตนเองสามารถเรียนรู้ร่วมกับผู้อื่นและสนุกกับการเรียนรู้	

แบบ ผ.๐๒

รายละเอียดโครงการพัฒนา

แผนพัฒนาท้องถิ่น (พ.ศ. ๒๕๖๖ - ๒๕๗๐) ฉบับที่ ๒ ทบทวน ครั้งที่ ๑/๒๕๖๖

เทศบาลตำบลโนนสูง อำเภอโนนสูง จังหวัดนครราชสีมา

ก. ยุทธศาสตร์ชาติ ๒๐ ปี : ยุทธศาสตร์ที่ ๓ ด้านการพัฒนาและเสริมสร้างศักยภาพทรัพยากรมนุษย์

ข. แผนพัฒนาเศรษฐกิจและสังคมแห่งชาติ ฉบับที่ ๑๓ : หมุดหมายที่ ๑๒ ไทยมีกำลังคนสมรรถนะสูง มุ่งเรียนรู้อย่างต่อเนื่อง ตอบโจทย์การพัฒนาแห่งอนาคต

ค. Sustainable Development Goals : SDGs : เป้าหมายที่ ๔ สร้างหลักประกันว่าทุกคนมีการศึกษาที่มีคุณภาพอย่างครอบคลุมและเท่าเทียม และสนับสนุนโอกาสในการเรียนรู้ตลอดชีวิต

ง. ยุทธศาสตร์จังหวัดที่ ๓ : เสริมสร้างและพัฒนาคน ชุมชน เมือง และการยกระดับการบริหารจัดการภาครัฐ เพื่อสังคมคุณภาพสูง

จ. ยุทธศาสตร์การพัฒนาของ อปท.ในเขตจังหวัดที่ ๒ : ยุทธศาสตร์การพัฒนาคุณภาพชีวิต

ยุทธศาสตร์การพัฒนาของเทศบาลตำบลโนนสูงที่ ๒ : ยุทธศาสตร์การพัฒนาด้านการศึกษา

กลยุทธ์ ๒.๔ ส่งเสริม สนับสนุนและพัฒนาคุณภาพชีวิตเด็กและเยาวชน

แผนงาน : การศึกษา

ที่	โครงการ	วัตถุประสงค์	เป้าหมาย (ผลผลิตของโครงการ)	งบประมาณ ๒๕๖๖ (บาท)	๒๕๖๗ (บาท)	๒๕๖๘ (บาท)	๒๕๖๙ (บาท)	๒๕๗๐ (บาท)	ตัวชี้วัด (KPI)	ผลที่คาดว่าจะได้รับ	หน่วยงานรับผิดชอบหลัก
๔๙	โครงการปรับปรุงและพัฒนาสภาพแวดล้อมโรงเรียนเทศบาล ๒ (รัฐราษฎร์บำรุง)	เพื่อปรับปรุงและพัฒนาสภาพแวดล้อมต่าง ๆ ภายในสถานศึกษาให้เอื้อต่อการเรียนรู้	จัดซื้อ/จ้าง วัสดุ อุปกรณ์เพื่อพัฒนาสภาพแวดล้อมให้เอื้อต่อการเรียนรู้	๑๐๐,๐๐๐	๑๐๐,๐๐๐	๑๐๐,๐๐๐	๑๐๐,๐๐๐	๑๐๐,๐๐๐	สถานศึกษามีสภาพแวดล้อมที่เอื้อต่อการเรียนรู้	มีบรรยากาศที่เหมาะสมต่อการจัดการเรียนรู้	กองการศึกษา
๕๐	โครงการส่งเสริมและพัฒนาค่านิยมหลักคนไทย ๑๒ ประการ โรงเรียนเทศบาล ๒ (รัฐราษฎร์บำรุง)	เพื่อจัดกิจกรรมพัฒนา และส่งเสริมค่านิยมหลักคนไทย ๑๒ ประการ	นักเรียนร้อยละ ๘๐ เป็นผู้มีค่านิยมที่พึงประสงค์	๕,๐๐๐	-	-	-	-	นักเรียนมีคุณภาพตามนโยบายที่ระดับชาติกำหนด	นักเรียนมีคุณภาพตามนโยบายที่ระดับชาติกำหนด	กองการศึกษา

แบบ ผ.๐๒

รายละเอียดโครงการพัฒนา

แผนพัฒนาท้องถิ่น (พ.ศ. ๒๕๖๖ - ๒๕๗๐) ฉบับที่ ๒ ทบทวน ครั้งที่ ๑/๒๕๖๖

เทศบาลตำบลโนนสูง อำเภอโนนสูง จังหวัดนครราชสีมา

ก. ยุทธศาสตร์ชาติ ๒๐ ปี : ยุทธศาสตร์ที่ ๓ ด้านการพัฒนาและเสริมสร้างศักยภาพทรัพยากรมนุษย์

ข. แผนพัฒนาเศรษฐกิจและสังคมแห่งชาติ ฉบับที่ ๑๓ : หมุดหมายที่ ๑๒ ไทยมีกำลังคนสมรรถนะสูง มุ่งเรียนรู้อย่างต่อเนื่อง ตอบโจทย์การพัฒนาแห่งอนาคต

ค. Sustainable Development Goals : SDGs : เป้าหมายที่ ๔ สร้างหลักประกันว่าทุกคนมีการศึกษาที่มีคุณภาพอย่างครอบคลุมและเท่าเทียม และสนับสนุนโอกาสในการเรียนรู้ตลอดชีวิต

ง. ยุทธศาสตร์จังหวัดที่ ๓ : เสริมสร้างและพัฒนาคน ชุมชน เมือง และการยกระดับการบริหารจัดการภาครัฐ เพื่อสังคมคุณภาพสูง

จ. ยุทธศาสตร์การพัฒนาของ อปท.ในเขตจังหวัดที่ ๒ : ยุทธศาสตร์การพัฒนาคุณภาพชีวิต

ยุทธศาสตร์การพัฒนาของเทศบาลตำบลโนนสูงที่ ๒ : ยุทธศาสตร์การพัฒนาด้านการศึกษา

กลยุทธ์ ๒.๔ ส่งเสริม สนับสนุนและพัฒนาคุณภาพชีวิตเด็กและเยาวชน

แผนงาน : การศึกษา

ที่	โครงการ	วัตถุประสงค์	เป้าหมาย (ผลผลิตของโครงการ)	งบประมาณ ๒๕๖๖ (บาท)	๒๕๖๗ (บาท)	๒๕๖๘ (บาท)	๒๕๖๙ (บาท)	๒๕๗๐ (บาท)	ตัวชี้วัด (KPI)	ผลที่คาดว่าจะได้รับ	หน่วยงานรับผิดชอบหลัก
๕๑	โครงการส่งเสริมการเรียนรู้สู่โลกกว้าง โรงเรียนเทศบาล ๓ (รัฐราษฎร์พัฒนา)	ฝึกทักษะ กระบวนการคิดวิเคราะห์และสามารถแก้ปัญหาได้อย่างเป็นระบบ	- นักเรียนจำนวน ๑๖๐ คน - นักเรียนมีทักษะในการทำงานและแก้ปัญหาได้อย่างเป็นระบบ	๓๐,๐๐๐	๓๐,๐๐๐	๓๐,๐๐๐	๓๐,๐๐๐	๓๐,๐๐๐	ร้อยละ ๘๐ ของผู้เรียน มีทักษะในการทำงาน	นักเรียนได้เรียนรู้ลงมือปฏิบัติจริง เกิดทักษะการเรียนรู้ตามศตวรรษที่ ๒๑	กองการศึกษา
๕๒	โครงการอบรมสัมมนาผู้ปกครอง นักเรียน โรงเรียนเทศบาล ๓ (รัฐราษฎร์พัฒนา)	๑.เพื่อจัดอบรมสัมมนาผู้ปกครองก่อนการจัดการเรียนการสอน ประจำปีการศึกษา ๒.เพื่อชี้แจงนโยบายและการพัฒนาการศึกษาของโรงเรียน ๓.เพื่อสร้างความสัมพันธ์ที่ดีระหว่างโรงเรียนกับบ้าน	๑. จัดอบรมสัมมนาให้ความรู้ผู้ปกครอง จำนวน ๑ วัน ๒. จัดทำเอกสารคู่มือนักเรียน ๑๘๐ เล่ม ๓. โรงเรียนพัฒนาการศึกษาได้ตรงตามเป้าหมายที่กำหนด	๑๐,๐๐๐	๑๐,๐๐๐	๑๐,๐๐๐	๑๐,๐๐๐	๑๐,๐๐๐	ร้อยละ ๘๐ สถานศึกษาสามารถพัฒนาสู่ความเป็นเลิศ	สถานศึกษามีโครงการที่จะพัฒนาสถานศึกษาสู่ความเป็นเลิศ	กองการศึกษา

แบบ ผ.๐๒

รายละเอียดโครงการพัฒนา

แผนพัฒนาท้องถิ่น (พ.ศ. ๒๕๖๖ - ๒๕๗๐) ฉบับที่ ๒ ทบทวน ครั้งที่ ๑/๒๕๖๖

เทศบาลตำบลโนนสูง อำเภอโนนสูง จังหวัดนครราชสีมา

ก. ยุทธศาสตร์ชาติ ๒๐ ปี : ยุทธศาสตร์ที่ ๓ ด้านการพัฒนาและเสริมสร้างศักยภาพทรัพยากรมนุษย์

ข. แผนพัฒนาเศรษฐกิจและสังคมแห่งชาติ ฉบับที่ ๑๓ : หมุดหมายที่ ๑๒ ไทยมีกำลังคนสมรรถนะสูง มุ่งเรียนรู้อย่างต่อเนื่อง ตอบโจทย์การพัฒนาแห่งอนาคต

ค. Sustainable Development Goals : SDGs : เป้าหมายที่ ๔ สร้างหลักประกันว่าทุกคนมีการศึกษาที่มีคุณภาพอย่างครอบคลุมและเท่าเทียม และสนับสนุนโอกาสในการเรียนรู้ตลอดชีวิต

ง. ยุทธศาสตร์จังหวัดที่ ๓ : เสริมสร้างและพัฒนาคน ชุมชน เมือง และการยกระดับการบริหารจัดการภาครัฐ เพื่อสังคมคุณภาพสูง

จ. ยุทธศาสตร์การพัฒนาของ อปท.ในเขตจังหวัดที่ ๒ : ยุทธศาสตร์การพัฒนาคุณภาพชีวิต

ยุทธศาสตร์การพัฒนาของเทศบาลตำบลโนนสูงที่ ๒ : ยุทธศาสตร์การพัฒนาด้านการศึกษา

กลยุทธ์ ๒.๔ ส่งเสริม สนับสนุนและพัฒนาคุณภาพชีวิตเด็กและเยาวชน

แผนงาน : การศึกษา

ที่	โครงการ	วัตถุประสงค์	เป้าหมาย (ผลผลิตของโครงการ)	งบประมาณ ๒๕๖๖ (บาท)	๒๕๖๗ (บาท)	๒๕๖๘ (บาท)	๒๕๖๙ (บาท)	๒๕๗๐ (บาท)	ตัวชี้วัด (KPI)	ผลที่คาดว่าจะได้รับ	หน่วยงานรับผิดชอบหลัก
๕๓	โครงการพัฒนาผู้เรียนสู่ความเป็นเลิศโรงเรียนเทศบาล ๓ (รัฐราษฎร์พัฒนา)	๑. เพื่อพัฒนาศักยภาพผู้เรียนด้านวิชาการ ๒. เพื่อให้นักเรียนได้แสดงความสามารถด้านศิลปะ ดนตรี และนาฏศิลป์ตามความถนัด ๓. เพื่อให้นักเรียน ได้ฝึกความมีสุนทรียภาพด้านศิลปะ ดนตรี ๔. เพื่อให้นักเรียนได้ใช้ทักษะด้านศิลปะ และดนตรี สู่การศึกษาต่อและประกอบอาชีพ ๕. เพื่อฝึกทักษะด้านกีฬาและนันทนาการ	<u>เชิงปริมาณ</u> นักเรียน ๑๐๐ คน พัฒนาเต็มศักยภาพ ร้อยละ ๘๐ <u>เชิงคุณภาพ</u> นักเรียนได้รับการพัฒนาตามความรู้ความสามารถเต็มศักยภาพ	๓๐๐,๐๐๐	๑๐๐,๐๐๐	๑๐๐,๐๐๐	๑๐๐,๐๐๐	๑๐๐,๐๐๐	ร้อยละ ๘๐ ได้รับการพัฒนาศักยภาพสู่ความเป็นเลิศ	๑. นักเรียนมีความพร้อมในการเรียนได้ดี ๒. การจัดการเรียนการสอนบรรลุเป้าหมาย ๓. ผู้เรียนมีสุนทรียภาพและลักษณะนิสัยด้านศิลปะ ดนตรี กีฬาและนันทนาการ	กองการศึกษา

แบบ ผ.๐๒

รายละเอียดโครงการพัฒนา

แผนพัฒนาท้องถิ่น (พ.ศ. ๒๕๖๖ - ๒๕๗๐) ฉบับที่ ๒ ทบทวน ครั้งที่ ๑/๒๕๖๖

เทศบาลตำบลโนนสูง อำเภอโนนสูง จังหวัดนครราชสีมา

ก. **ยุทธศาสตร์ชาติ ๒๐ ปี** : ยุทธศาสตร์ที่ ๓ ด้านการพัฒนาและเสริมสร้างศักยภาพทรัพยากรมนุษย์

ข. **แผนพัฒนาเศรษฐกิจและสังคมแห่งชาติ ฉบับที่ ๑๓** : หมุดหมายที่ ๑๒ ไทยมีกำลังคนสมรรถนะสูง มุ่งเรียนรู้อย่างต่อเนื่อง ตอบโจทย์การพัฒนาแห่งอนาคต

ค. Sustainable Development Goals : SDGs : เป้าหมายที่ ๔ สร้างหลักประกันว่าทุกคนมีการศึกษาที่มีคุณภาพอย่างครอบคลุมและเท่าเทียม และสนับสนุนโอกาสในการเรียนรู้ตลอดชีวิต

ง. **ยุทธศาสตร์จังหวัดที่ ๓** : เสริมสร้างและพัฒนาคน ชุมชน เมือง และการยกระดับการบริหารจัดการภาครัฐ เพื่อสังคมคุณภาพสูง

จ. **ยุทธศาสตร์การพัฒนาของ อปท.ในเขตจังหวัดที่ ๒** : ยุทธศาสตร์การพัฒนาคุณภาพชีวิต

ยุทธศาสตร์การพัฒนาของเทศบาลตำบลโนนสูงที่ ๒ : ยุทธศาสตร์การพัฒนาด้านการศึกษา

กลยุทธ์ ๒.๔ ส่งเสริม สนับสนุนและพัฒนาคุณภาพชีวิตเด็กและเยาวชน

แผนงาน : การศึกษา

ที่	โครงการ	วัตถุประสงค์	เป้าหมาย (ผลผลิตของโครงการ)	งบประมาณ ๒๕๖๖ (บาท)	๒๕๖๗ (บาท)	๒๕๖๘ (บาท)	๒๕๖๙ (บาท)	๒๕๗๐ (บาท)	ตัวชี้วัด (KPI)	ผลที่คาดว่าจะได้รับ	หน่วยงานรับผิดชอบหลัก
๕๔	โครงการค่ายวิชาการโรงเรียนเทศบาล ๓ (รัฐราษฎร์พัฒนา)	๑.นักเรียนเกิดการเรียนรู้ด้วยกระบวนการกลุ่ม เกิดความรักความสามัคคีในหมู่คณะ ๒.นักเรียนเกิดการแลกเปลี่ยนเรียนรู้ กล้าแสดงออกในทางที่ถูกต้อง ๓.เพื่อสร้างภาวะผู้นำและผู้ตาม ๔.นักเรียนได้เรียนรู้อย่างมีความสุข ๕.จัดกิจกรรมค่ายวิชาการอย่างน้อย ๓ กลุ่มสาระการเรียนรู้	<u>เชิงปริมาณ</u> ๑. นักเรียนได้เรียนรู้ด้วยกระบวนการกลุ่มร้อยละ ๗๕ ๒. นักเรียนเกิดความรักความสามัคคีในหมู่คณะร้อยละ ๘๐ <u>เชิงคุณภาพ</u> มีการแลกเปลี่ยนเรียนรู้ในทางที่ถูกและมีความเป็นผู้นำผู้ตามได้ทุกโอกาสอย่างมีความสุข ร้อยละ ๘๐	๓๐,๐๐๐	๓๐,๐๐๐	๓๐,๐๐๐	๓๐,๐๐๐	๓๐,๐๐๐	ร้อยละ ๘๐ ของนักเรียนใฝ่เรียนรู้อย่างต่อเนื่อง	๑. นักเรียนทำงานอย่างมีความสุข พัฒนางาน และภูมิใจผลงานตนเอง ๒. นักเรียนทำงานร่วมกับผู้อื่นได้ ๓. นักเรียนสามารถเปรียบเทียบ วิเคราะห์ สังเคราะห์ และสรุปเป็นความคิดรวบยอดได้	กองการศึกษา

แบบ ผ.๐๒

รายละเอียดโครงการพัฒนา

แผนพัฒนาท้องถิ่น (พ.ศ. ๒๕๖๖ - ๒๕๗๐) ฉบับที่ ๒ ทบทวน ครั้งที่ ๑/๒๕๖๖

เทศบาลตำบลโนนสูง อำเภอโนนสูง จังหวัดนครราชสีมา

ก. ยุทธศาสตร์ชาติ ๒๐ ปี : ยุทธศาสตร์ที่ ๓ ด้านการพัฒนาและเสริมสร้างศักยภาพทรัพยากรมนุษย์

ข. แผนพัฒนาเศรษฐกิจและสังคมแห่งชาติ ฉบับที่ ๑๓ : หมุดหมายที่ ๑๒ ไทยมีกำลังคนสมรรถนะสูง มุ่งเรียนรู้อย่างต่อเนื่อง ตอบโจทย์การพัฒนาแห่งอนาคต

ค. Sustainable Development Goals : SDGs : เป้าหมายที่ ๔ สร้างหลักประกันว่าทุกคนมีการศึกษาที่มีคุณภาพอย่างครอบคลุมและเท่าเทียม และสนับสนุนโอกาสในการเรียนรู้ตลอดชีวิต

ง. ยุทธศาสตร์จังหวัดที่ ๓ : เสริมสร้างและพัฒนาคน ชุมชน เมือง และการยกระดับการบริหารจัดการภาครัฐ เพื่อสังคมคุณภาพสูง

จ. ยุทธศาสตร์การพัฒนาของ อปท.ในเขตจังหวัดที่ ๒ : ยุทธศาสตร์การพัฒนาคุณภาพชีวิต

ยุทธศาสตร์การพัฒนาของเทศบาลตำบลโนนสูงที่ ๒ : ยุทธศาสตร์การพัฒนาด้านการศึกษา

กลยุทธ์ ๒.๔ ส่งเสริม สนับสนุนและพัฒนาคุณภาพชีวิตเด็กและเยาวชน

แผนงาน : การศึกษา

ที่	โครงการ	วัตถุประสงค์	เป้าหมาย (ผลผลิตของโครงการ)	งบประมาณ ๒๕๖๖ (บาท)	๒๕๖๗ (บาท)	๒๕๖๘ (บาท)	๒๕๖๙ (บาท)	๒๕๗๐ (บาท)	ตัวชี้วัด (KPI)	ผลที่คาดว่าจะได้รับ	หน่วยงานรับผิดชอบหลัก
๕๕	โครงการพัฒนาสถานศึกษาสู่ความเป็นเลิศ โรงเรียนเทศบาล ๓ (รัฐราษฎร์พัฒนา)	๑. เข้าร่วมประกวดเพื่อขอรับรางวัล โรงเรียนส่งเสริมเศรษฐกิจพอเพียง ๒. ส่งประกวดโรงเรียนพระราชทาน	๑. ได้รับรางวัลพระราชทานโรงเรียนส่งเสริมเศรษฐกิจพอเพียง ๒. ได้รับรางวัลโรงเรียนพระราชทาน	๖๐,๐๐๐	-	-	-	-	ร้อยละ ๘๐ สถานศึกษาสามารถพัฒนาสู่ความเป็นเลิศ	สถานศึกษามีโครงการที่จะพัฒนาสถานศึกษาสู่ความเป็นเลิศ	กองการศึกษา

แบบ ผ.๐๒

รายละเอียดโครงการพัฒนา

แผนพัฒนาท้องถิ่น (พ.ศ. ๒๕๖๖ - ๒๕๗๐) ฉบับที่ ๒ ทบทวน ครั้งที่ ๑/๒๕๖๖

เทศบาลตำบลโนนสูง อำเภอโนนสูง จังหวัดนครราชสีมา

ก. ยุทธศาสตร์ชาติ ๒๐ ปี : ยุทธศาสตร์ที่ ๓ ด้านการพัฒนาและเสริมสร้างศักยภาพทรัพยากรมนุษย์

ข. แผนพัฒนาเศรษฐกิจและสังคมแห่งชาติ ฉบับที่ ๑๓ : หมุดหมายที่ ๑๒ ไทยมีกำลังคนสมรรถนะสูง มุ่งเรียนรู้อย่างต่อเนื่อง ตอบโจทย์การพัฒนาแห่งอนาคต

ค. Sustainable Development Goals : SDGs : เป้าหมายที่ ๔ สร้างหลักประกันว่าทุกคนมีการศึกษาที่มีคุณภาพอย่างครอบคลุมและเท่าเทียม และสนับสนุนโอกาสในการเรียนรู้ตลอดชีวิต

ง. ยุทธศาสตร์จังหวัดที่ ๓ : เสริมสร้างและพัฒนาคน ชุมชน เมือง และการยกระดับการบริหารจัดการภาครัฐ เพื่อสังคมคุณภาพสูง

จ. ยุทธศาสตร์การพัฒนาของ อปท.ในเขตจังหวัดที่ ๒ : ยุทธศาสตร์การพัฒนาคุณภาพชีวิต

ยุทธศาสตร์การพัฒนาของเทศบาลตำบลโนนสูงที่ ๒ : ยุทธศาสตร์การพัฒนาด้านการศึกษา

กลยุทธ์ ๒.๔ ส่งเสริม สนับสนุนและพัฒนาคุณภาพชีวิตเด็กและเยาวชน

แผนงาน : การศึกษา

ที่	โครงการ	วัตถุประสงค์	เป้าหมาย (ผลผลิตของโครงการ)	งบประมาณ ๒๕๖๖ (บาท)	๒๕๖๗ (บาท)	๒๕๖๘ (บาท)	๒๕๖๙ (บาท)	๒๕๗๐ (บาท)	ตัวชี้วัด (KPI)	ผลที่คาดว่าจะได้รับ	หน่วยงานรับผิดชอบหลัก
๕๖	โครงการส่งเสริมครูต้นแบบ โรงเรียนเทศบาล ๓ (รัฐราษฎร์พัฒนา)	๑. เพื่อส่งเสริมให้ครู พัฒนาวิชาชีพตามมาตรฐานตำแหน่ง ๒. เพื่อเป็นครูต้นแบบแก่บุคลากรทางการศึกษา	เชิงปริมาณ ๑. ผู้บริหาร ๑ คน ๒. ครูและบุคลากรทางการศึกษา ๑๗ คน เชิงคุณภาพ ผู้บริหาร ครู และบุคลากรทางการศึกษาพัฒนางานในหน้าที่ได้ตรงมาตรฐานตำแหน่งและเป็นครูมืออาชีพ	๓,๐๐๐	-	-	-	-	ร้อยละ ๙๕ ของครูและบุคลากรทางการศึกษามีความรู้และพัฒนาตนเองได้	๑. ครู และบุคลากรทางการศึกษาพัฒนางาน ในหน้าที่ได้อย่างมีประสิทธิภาพ ๒. โรงเรียนเกิดการพัฒนาระบบการบริหารงาน ตามโครงสร้างอย่างมีประสิทธิภาพ	กองการศึกษา

แบบ ผ.๐๒

รายละเอียดโครงการพัฒนา

แผนพัฒนาท้องถิ่น (พ.ศ. ๒๕๖๖ - ๒๕๗๐) ฉบับที่ ๒ ทบทวน ครั้งที่ ๑/๒๕๖๖

เทศบาลตำบลโนนสูง อำเภอโนนสูง จังหวัดนครราชสีมา

ก. ยุทธศาสตร์ชาติ ๒๐ ปี : ยุทธศาสตร์ที่ ๓ ด้านการพัฒนาและเสริมสร้างศักยภาพทรัพยากรมนุษย์

ข. แผนพัฒนาเศรษฐกิจและสังคมแห่งชาติ ฉบับที่ ๑๓ : หมุดหมายที่ ๑๒ ไทยมีกำลังคนสมรรถนะสูง มุ่งเรียนรู้อย่างต่อเนื่อง ตอบโจทย์การพัฒนาแห่งอนาคต

ค. Sustainable Development Goals : SDGs : เป้าหมายที่ ๔ สร้างหลักประกันว่าทุกคนมีการศึกษาที่มีคุณภาพอย่างครอบคลุมและเท่าเทียม และสนับสนุนโอกาสในการเรียนรู้ตลอดชีวิต

ง. ยุทธศาสตร์จังหวัดที่ ๓ : เสริมสร้างและพัฒนาคน ชุมชน เมือง และการยกระดับการบริหารจัดการภาครัฐ เพื่อสังคมคุณภาพสูง

จ. ยุทธศาสตร์การพัฒนาของ อปท.ในเขตจังหวัดที่ ๒ : ยุทธศาสตร์การพัฒนาคุณภาพชีวิต

ยุทธศาสตร์การพัฒนาของเทศบาลตำบลโนนสูงที่ ๒ : ยุทธศาสตร์การพัฒนาด้านการศึกษา

กลยุทธ์ ๒.๔ ส่งเสริม สนับสนุนและพัฒนาคุณภาพชีวิตเด็กและเยาวชน

แผนงาน : การศึกษา

ที่	โครงการ	วัตถุประสงค์	เป้าหมาย (ผลผลิตของโครงการ)	งบประมาณ ๒๕๖๖ (บาท)	๒๕๖๗ (บาท)	๒๕๖๘ (บาท)	๒๕๖๙ (บาท)	๒๕๗๐ (บาท)	ตัวชี้วัด (KPI)	ผลที่คาดว่าจะได้รับ	หน่วยงานรับผิดชอบหลัก
๕๗	โครงการจัดทำแผนพัฒนาการศึกษาดีเด่น โรงเรียนเทศบาล ๓ (รัฐราษฎร์พัฒนา)	๑. เพื่อเป็นค่าใช้จ่ายในการจัดทำแผนการศึกษาของสถานศึกษา ๒. เพื่อเป็นค่าใช้จ่ายในการจัดทำแผนพัฒนาการศึกษาของสถานศึกษา ๓. เพื่อเป็นค่าใช้จ่ายในการจัดทำแผนปฏิบัติการประจำปีการศึกษา ๔. เพื่อเป็นค่าใช้จ่ายในการจัดทำแผนปฏิบัติการประจำปีงบประมาณ	๑.โรงเรียนมีแผนการศึกษาของสถานศึกษา ๒.โรงเรียนมีแผนพัฒนาการศึกษาของสถานศึกษา ๓.โรงเรียนมีแผนปฏิบัติการประจำปีงบประมาณ	๓,๐๐๐	-	-	-	-	ร้อยละ ๘๕ โรงเรียน สามารถจัดทำแผนได้สมบูรณ์	โรงเรียนมีแผนพัฒนาการศึกษาที่มีคุณภาพทั้ง ๔ แผน	กองการศึกษา

แบบ ผ.๐๒

รายละเอียดโครงการพัฒนา

แผนพัฒนาท้องถิ่น (พ.ศ. ๒๕๖๖ - ๒๕๗๐) ฉบับที่ ๒ ทบทวนประจำปีงบประมาณ พ.ศ. ๒๕๖๗

เทศบาลตำบลโนนสูง อำเภอโนนสูง จังหวัดนครราชสีมา

ก. ยุทธศาสตร์ชาติ ๒๐ ปี : ยุทธศาสตร์ที่ ๓ ด้านการพัฒนาและเสริมสร้างศักยภาพทรัพยากรมนุษย์

ข. แผนพัฒนาเศรษฐกิจและสังคมแห่งชาติ ฉบับที่ ๑๓ : หมุดหมายที่ ๑๒ ไทยมีกำลังคนสมรรถนะสูง มุ่งเรียนรู้อย่างต่อเนื่อง ตอบโจทย์การพัฒนาแห่งอนาคต

ค. Sustainable Development Goals : SDGs : เป้าหมายที่ ๔ สร้างหลักประกันว่าทุกคนมีการศึกษาที่มีคุณภาพอย่างครอบคลุมและเท่าเทียม และสนับสนุนโอกาสในการเรียนรู้ตลอดชีวิต

ง. ยุทธศาสตร์จังหวัดที่ ๓ : เสริมสร้างและพัฒนาคน ชุมชน เมือง และการยกระดับการบริหารจัดการภาครัฐ เพื่อสังคมคุณภาพสูง

จ. ยุทธศาสตร์การพัฒนาของ อปท.ในเขตจังหวัดที่ ๒ : ยุทธศาสตร์การพัฒนาคุณภาพชีวิต

ยุทธศาสตร์การพัฒนาของเทศบาลตำบลโนนสูงที่ ๒ : ยุทธศาสตร์การพัฒนาด้านการศึกษา

กลยุทธ์ ๒.๑ พัฒนาการศึกษา และส่งเสริมระบบการศึกษาสนับสนุนสื่อเทคโนโลยี นวัตกรรมทางการศึกษา เพื่อการศึกษาตลอดชีวิตสู่ประเทศไทย ๔.๐ และการเป็นเมืองอัจฉริยะ

แผนงาน : การศึกษา

ที่	โครงการ	วัตถุประสงค์	เป้าหมาย (ผลผลิตของโครงการ)	งบประมาณ ๒๕๖๖ (บาท)	๒๕๖๗ (บาท)	๒๕๖๘ (บาท)	๒๕๖๙ (บาท)	๒๕๗๐ (บาท)	ตัวชี้วัด (KPI)	ผลที่คาดว่าจะได้รับ	หน่วยงานรับผิดชอบหลัก
๕๘	โครงการจ้างเหมาครูวิชาเอกขาดแคลนโรงเรียนเทศบาล ๓ (รัฐราษฎร์พัฒนา)	เพื่อจ้างเหมาครูวิชาเอกที่ขาดแคลน	๑. จ้างเหมาครูเอกวิชาขาดแคลน ๒. นักเรียน จำนวน ๑๕๒ คน ได้รับการสอนจากครูที่ตรงตามวิชา ๓. นักเรียนมีผลสัมฤทธิ์ทางการเรียนดีขึ้น ร้อยละ ๘๐	๑๘๐,๐๐๐	๑๘๐,๐๐๐	๑๘๐,๐๐๐	๑๘๐,๐๐๐	๑๘๐,๐๐๐	ร้อยละ ๘๐ ของผู้เรียนได้รับการเรียนรู้กับครูผู้สอนที่ตรงตามวิชาเอก	นักเรียนมีความรู้ทางด้านวิชาโดยตรงและเรียนรู้ได้ดียิ่งขึ้น	กองการศึกษา

แบบ ผ.๐๒

รายละเอียดโครงการพัฒนา

แผนพัฒนาท้องถิ่น (พ.ศ. ๒๕๖๖ - ๒๕๗๐) ฉบับที่ ๒ ทบทวน ครั้งที่ ๑/๒๕๖๖

เทศบาลตำบลโนนสูง อำเภอโนนสูง จังหวัดนครราชสีมา

ก. ยุทธศาสตร์ชาติ ๒๐ ปี : ยุทธศาสตร์ที่ ๓ ด้านการพัฒนาและเสริมสร้างศักยภาพทรัพยากรมนุษย์

ข. แผนพัฒนาเศรษฐกิจและสังคมแห่งชาติ ฉบับที่ ๑๓ : หมุดหมายที่ ๑๒ ไทยมีกำลังคนสมรรถนะสูง มุ่งเรียนรู้อย่างต่อเนื่อง ตอบโจทย์การพัฒนาแห่งอนาคต

ค. Sustainable Development Goals : SDGs : เป้าหมายที่ ๔ สร้างหลักประกันว่าทุกคนมีการศึกษาที่มีคุณภาพอย่างครอบคลุมและเท่าเทียม และสนับสนุนโอกาสในการเรียนรู้ตลอดชีวิต

ง. ยุทธศาสตร์จังหวัดที่ ๓ : เสริมสร้างและพัฒนาคน ชุมชน เมือง และการยกระดับการบริหารจัดการภาครัฐ เพื่อสังคมคุณภาพสูง

จ. ยุทธศาสตร์การพัฒนาของ อปท.ในเขตจังหวัดที่ ๒ : ยุทธศาสตร์การพัฒนาคุณภาพชีวิต

ยุทธศาสตร์การพัฒนาของเทศบาลตำบลโนนสูงที่ ๒ : ยุทธศาสตร์การพัฒนาด้านการศึกษา

กลยุทธ์ ๒.๔ ส่งเสริม สนับสนุนและพัฒนาคุณภาพชีวิตเด็กและเยาวชน

แผนงาน : การศึกษา

ที่	โครงการ	วัตถุประสงค์	เป้าหมาย (ผลผลิตของโครงการ)	งบประมาณ ๒๕๖๖ (บาท)	๒๕๖๗ (บาท)	๒๕๖๘ (บาท)	๒๕๖๙ (บาท)	๒๕๗๐ (บาท)	ตัวชี้วัด (KPI)	ผลที่คาดว่าจะได้รับ	หน่วยงานรับผิดชอบหลัก
๕๙	โครงการส่งเสริมทำวิจัยเพื่อพัฒนาการเรียนการสอนโรงเรียนเทศบาล ๓ (รัฐราษฎร์พัฒนา)	เพื่อสนับสนุนส่งเสริมให้ครูผู้บริหารทำการวิจัยในการพัฒนาการศึกษา	<u>เชิงปริมาณ</u> ๑. ผู้บริหาร ๑ คน ๒. ครูและบุคลากรทางการศึกษา ๑๓ คน <u>เชิงคุณภาพ</u> ผู้บริหาร ครู และบุคลากรทางการศึกษามีความรู้ความเข้าใจในการพัฒนาการศึกษา	๕,๐๐๐	๕,๐๐๐	๕,๐๐๐	๕,๐๐๐	๕,๐๐๐	ร้อยละ ๙๕ ของครู และบุคลากรทางการศึกษามีความรู้และพัฒนาผู้เรียนได้	๑.การจัดการศึกษาในโรงเรียนมีคุณภาพได้มาตรฐานการศึกษา ๒.ผู้เรียนมีผลสัมฤทธิ์ทางการเรียนสูงขึ้น	กองการศึกษา

แบบ ผ.๐๒

รายละเอียดโครงการพัฒนา

แผนพัฒนาท้องถิ่น (พ.ศ. ๒๕๖๖ - ๒๕๗๐) ฉบับที่ ๒ ทบทวน ครั้งที่ ๑/๒๕๖๖

เทศบาลตำบลโนนสูง อำเภอโนนสูง จังหวัดนครราชสีมา

ก. ยุทธศาสตร์ชาติ ๒๐ ปี : ยุทธศาสตร์ที่ ๓ ด้านการพัฒนาและเสริมสร้างศักยภาพทรัพยากรมนุษย์

ข. แผนพัฒนาเศรษฐกิจและสังคมแห่งชาติ ฉบับที่ ๑๓ : หมุดหมายที่ ๑๒ ไทยมีกำลังคนสมรรถนะสูง มุ่งเรียนรู้อย่างต่อเนื่อง ตอบโจทย์การพัฒนาแห่งอนาคต

ค. Sustainable Development Goals : SDGs : เป้าหมายที่ ๔ สร้างหลักประกันว่าทุกคนมีการศึกษาที่มีคุณภาพอย่างครอบคลุมและเท่าเทียม และสนับสนุนโอกาสในการเรียนรู้ตลอดชีวิต

ง. ยุทธศาสตร์จังหวัดที่ ๓ : เสริมสร้างและพัฒนาคน ชุมชน เมือง และการยกระดับการบริหารจัดการภาครัฐ เพื่อสังคมคุณภาพสูง

จ. ยุทธศาสตร์การพัฒนาของ อปท.ในเขตจังหวัดที่ ๒ : ยุทธศาสตร์การพัฒนาคุณภาพชีวิต

ยุทธศาสตร์การพัฒนาของเทศบาลตำบลโนนสูงที่ ๒ : ยุทธศาสตร์การพัฒนาด้านการศึกษา

กลยุทธ์ ๒.๔ ส่งเสริม สนับสนุนและพัฒนาคุณภาพชีวิตเด็กและเยาวชน

แผนงาน : การศึกษา

ที่	โครงการ	วัตถุประสงค์	เป้าหมาย (ผลผลิตของโครงการ)	งบประมาณ ๒๕๖๖ (บาท)	๒๕๖๗ (บาท)	๒๕๖๘ (บาท)	๒๕๖๙ (บาท)	๒๕๗๐ (บาท)	ตัวชี้วัด (KPI)	ผลที่คาดว่าจะได้รับ	หน่วยงานรับผิดชอบหลัก
๖๐	โครงการปัจฉิมนิเทศนักเรียนสำเร็จการศึกษาโรงเรียนเทศบาล ๓ (รัฐราษฎร์พัฒนา)	เพื่อจัดกิจกรรมมอบใบประกาศนียบัตรแก่นักเรียนที่จบการศึกษาระดับอนุบาล ๓ และ ป.๖	<u>เชิงปริมาณ</u> ๑. จัดกิจกรรมวันแห่งความสำเร็จปีการศึกษา ละ ๑ ครั้ง ๒. มอบใบประกาศนียบัตรแก่นักเรียน ป.๖ และบัณฑิตน้อย <u>เชิงคุณภาพ</u> ชุมชนเกิดความศรัทธาโรงเรียนยิ่งขึ้น	๒๐,๐๐๐	๒๐,๐๐๐	๒๐,๐๐๐	๒๐,๐๐๐	๒๐,๐๐๐	ปีการศึกษาละ ๑ ครั้ง	๑.นักเรียนภูมิใจในการสำเร็จการศึกษา ๒.ผู้ปกครองเกิดความศรัทธาต่อโรงเรียน	กองการศึกษา

แบบ ผ.๐๒

รายละเอียดโครงการพัฒนา

แผนพัฒนาท้องถิ่น (พ.ศ. ๒๕๖๖ - ๒๕๗๐) ฉบับที่ ๒ ทบทวน ครั้งที่ ๑/๒๕๖๖

เทศบาลตำบลโนนสูง อำเภอโนนสูง จังหวัดนครราชสีมา

ก. **ยุทธศาสตร์ชาติ ๒๐ ปี** : ยุทธศาสตร์ที่ ๓ ด้านการพัฒนาและเสริมสร้างศักยภาพทรัพยากรมนุษย์

ข. **แผนพัฒนาเศรษฐกิจและสังคมแห่งชาติ ฉบับที่ ๑๓** : หมุดหมายที่ ๑๒ ไทยมีกำลังคนสมรรถนะสูง มุ่งเรียนรู้อย่างต่อเนื่อง ตอบโจทย์การพัฒนาแห่งอนาคต

ค. Sustainable Development Goals : SDGs : เป้าหมายที่ ๔ สร้างหลักประกันว่าทุกคนมีการศึกษาที่มีคุณภาพอย่างครอบคลุมและเท่าเทียม และสนับสนุนโอกาสในการเรียนรู้ตลอดชีวิต

ง. **ยุทธศาสตร์จังหวัดที่ ๓** : เสริมสร้างและพัฒนาคน ชุมชน เมือง และการยกระดับการบริหารจัดการภาครัฐ เพื่อสังคมคุณภาพสูง

จ. **ยุทธศาสตร์การพัฒนาของ อปท.ในเขตจังหวัดที่ ๒** : ยุทธศาสตร์การพัฒนาคุณภาพชีวิต

ยุทธศาสตร์การพัฒนาของเทศบาลตำบลโนนสูงที่ ๒ : ยุทธศาสตร์การพัฒนาด้านการศึกษา

กลยุทธ์ ๒.๔ ส่งเสริม สนับสนุนและพัฒนาคุณภาพชีวิตเด็กและเยาวชน

แผนงาน : การศึกษา

ที่	โครงการ	วัตถุประสงค์	เป้าหมาย (ผลผลิตของโครงการ)	งบประมาณ ๒๕๖๖ (บาท)	๒๕๖๗ (บาท)	๒๕๖๘ (บาท)	๒๕๖๙ (บาท)	๒๕๗๐ (บาท)	ตัวชี้วัด (KPI)	ผลที่คาดว่าจะได้รับ	หน่วยงานรับผิดชอบหลัก
๖๑	โครงการพัฒนาศักยภาพด้านศิลปะดนตรีและนาฏศิลป์โรงเรียนเทศบาล ๓ (รัฐราษฎร์พัฒนา)	๑. เพื่อให้นักเรียนได้แสดงความสามารถในด้านศิลปะดนตรี และนาฏศิลป์ ตามความถนัดและความสนใจ ๒. เพื่อให้นักเรียนได้ฝึกซ้อมในด้านศิลปะดนตรี และนาฏศิลป์ เพื่อเข้าร่วมการแข่งขันทักษะทางวิชาการ ๓. เพื่อให้มีเครื่องดนตรีที่หลากหลายไว้ฝึกซ้อมตามความถนัดและความสนใจของนักเรียน	นักเรียนสามารถนำความรู้ทักษะด้านศิลปะดนตรี นาฏศิลป์ ไปใช้ให้เกิดประโยชน์	๓๐,๐๐๐	๓๐,๐๐๐	๓๐,๐๐๐	๓๐,๐๐๐	๓๐,๐๐๐	ร้อยละ ๘๐ ของผู้เรียนได้รับการพัฒนาศักยภาพด้านดนตรี ศิลปะ นาฏศิลป์	โรงเรียนมีการจัดกิจกรรมส่งเสริมด้านศิลปะ ดนตรี นาฏศิลป์ กีฬาและนันทนาการ	กองการศึกษา

แบบ ผ.๐๒

รายละเอียดโครงการพัฒนา

แผนพัฒนาท้องถิ่น (พ.ศ. ๒๕๖๖ - ๒๕๗๐) ฉบับที่ ๒ ทบทวน ครั้งที่ ๑/๒๕๖๖

เทศบาลตำบลโนนสูง อำเภอโนนสูง จังหวัดนครราชสีมา

ก. **ยุทธศาสตร์ชาติ ๒๐ ปี** : ยุทธศาสตร์ที่ ๓ ด้านการพัฒนาและเสริมสร้างศักยภาพทรัพยากรมนุษย์

ข. **แผนพัฒนาเศรษฐกิจและสังคมแห่งชาติ ฉบับที่ ๑๓** : หมุดหมายที่ ๑๒ ไทยมีกำลังคนสมรรถนะสูง มุ่งเรียนรู้อย่างต่อเนื่อง ตอบโจทย์การพัฒนาแห่งอนาคต

ค. Sustainable Development Goals : SDGs : เป้าหมายที่ ๔ สร้างหลักประกันว่าทุกคนมีการศึกษาที่มีคุณภาพอย่างครอบคลุมและเท่าเทียม และสนับสนุนโอกาสในการเรียนรู้ตลอดชีวิต

ง. **ยุทธศาสตร์จังหวัดที่ ๓** : เสริมสร้างและพัฒนาคน ชุมชน เมือง และการยกระดับการบริหารจัดการภาครัฐ เพื่อสังคมคุณภาพสูง

จ. **ยุทธศาสตร์การพัฒนาของ อปท.ในเขตจังหวัดที่ ๒** : ยุทธศาสตร์การพัฒนาคุณภาพชีวิต

ยุทธศาสตร์การพัฒนาของเทศบาลตำบลโนนสูงที่ ๒ : ยุทธศาสตร์การพัฒนาด้านการศึกษา

กลยุทธ์ ๒.๔ ส่งเสริม สนับสนุนและพัฒนาคุณภาพชีวิตเด็กและเยาวชน

แผนงาน : การศึกษา

ที่	โครงการ	วัตถุประสงค์	เป้าหมาย (ผลผลิตของโครงการ)	งบประมาณ ๒๕๖๖ (บาท)	๒๕๖๗ (บาท)	๒๕๖๘ (บาท)	๒๕๖๙ (บาท)	๒๕๗๐ (บาท)	ตัวชี้วัด (KPI)	ผลที่คาดว่าจะได้รับ	หน่วยงานรับผิดชอบหลัก
๖๒	โครงการจัดหาวัสดุสำนักงานศูนย์พัฒนาเด็กเล็ก เทศบาล ๑ (รัฐราษฎร์สงเคราะห์)	เพื่อจัดหาวัสดุสำนักงานใช้ในสถานศึกษา	เพื่อจัดซื้อวัสดุสำนักงาน	๑๐,๐๐๐	๑๐,๐๐๐	๑๐,๐๐๐	๑๐,๐๐๐	๑๐,๐๐๐	มีวัสดุสำนักงานใช้ในสถานศึกษา	ศูนย์พัฒนาเด็กเล็กมีวัสดุสำนักงานใช้ในสถานศึกษา	กองการศึกษา (รร.ท.๑)
๖๓	โครงการพัฒนาและเพิ่มประสิทธิภาพบุคลากรศูนย์พัฒนาเด็กเล็กเทศบาล ๒ (รัฐราษฎร์บำรุง)	เพื่อให้ครูผู้ดูแลเด็กทุกคนมีความรู้ความเข้าใจในการจัดกระบวนการเรียนการสอน	นักเรียนอายุ ๒ - ๓ ปี ทุกคน	๒๐,๐๐๐	๒๐,๐๐๐	๒๐,๐๐๐	๒๐,๐๐๐	๒๐,๐๐๐	ร้อยละ ๘๐ ของครูผู้ดูแลเด็กทุกคนมีความรู้เข้าใจในกระบวนการเรียนการสอน	ครูผู้ดูแลเด็กทุกคนปรับเปลี่ยนพฤติกรรมในการจัดกระบวนการเรียนรู้	กองการศึกษา

แบบ ผ.๐๒

รายละเอียดโครงการพัฒนา

แผนพัฒนาท้องถิ่น (พ.ศ. ๒๕๖๖ - ๒๕๗๐) ฉบับที่ ๒ ทบทวน ครั้งที่ ๑/๒๕๖๖

เทศบาลตำบลโนนสูง อำเภอโนนสูง จังหวัดนครราชสีมา

ก. ยุทธศาสตร์ชาติ ๒๐ ปี : ยุทธศาสตร์ที่ ๓ ด้านการพัฒนาและเสริมสร้างศักยภาพทรัพยากรมนุษย์

ข. แผนพัฒนาเศรษฐกิจและสังคมแห่งชาติ ฉบับที่ ๑๓ : หมุดหมายที่ ๑๒ ไทยมีกำลังคนสมรรถนะสูง มุ่งเรียนรู้อย่างต่อเนื่อง ตอบโจทย์การพัฒนาแห่งอนาคต

ค. Sustainable Development Goals : SDGs : เป้าหมายที่ ๔ สร้างหลักประกันว่าทุกคนมีการศึกษาที่มีคุณภาพอย่างครอบคลุมและเท่าเทียม และสนับสนุนโอกาสในการเรียนรู้ตลอดชีวิต

ง. ยุทธศาสตร์จังหวัดที่ ๓ : เสริมสร้างและพัฒนาคน ชุมชน เมือง และการยกระดับการบริหารจัดการภาครัฐ เพื่อสังคมคุณภาพสูง

จ. ยุทธศาสตร์การพัฒนาของ อปท.ในเขตจังหวัดที่ ๒ : ยุทธศาสตร์การพัฒนาคุณภาพชีวิต

ยุทธศาสตร์การพัฒนาของเทศบาลตำบลโนนสูงที่ ๒ : ยุทธศาสตร์การพัฒนาด้านการศึกษา

กลยุทธ์ ๒.๔ ส่งเสริม สนับสนุนและพัฒนาคุณภาพชีวิตเด็กและเยาวชน

แผนงาน : การศึกษา

ที่	โครงการ	วัตถุประสงค์	เป้าหมาย (ผลผลิตของโครงการ)	งบประมาณ ๒๕๖๖ (บาท)	๒๕๖๗ (บาท)	๒๕๖๘ (บาท)	๒๕๖๙ (บาท)	๒๕๗๐ (บาท)	ตัวชี้วัด (KPI)	ผลที่คาดว่าจะได้รับ	หน่วยงานรับผิดชอบหลัก
๖๔	โครงการประชุมคณะกรรมการสถานศึกษาขั้นพื้นฐาน	๑. เพื่อให้คณะกรรมการสถานศึกษาขั้นพื้นฐาน มีความรู้ในการจัดการศึกษาในสถานศึกษา ๒. เพื่อให้คณะกรรมการสถานศึกษาขั้นพื้นฐาน รับทราบปัญหาและให้คำแนะนำแก่สถานศึกษาในการจัดการศึกษา ๓. คณะกรรมการสถานศึกษาขั้นพื้นฐานให้คำแนะนำแนะแนวทางการจัดการศึกษาในสถานศึกษาเพื่อจัดทำแผนพัฒนาการศึกษาทุกแผน	คณะกรรมการสถานศึกษาขั้นพื้นฐาน จำนวน ๙ คน เข้าร่วมประชุมปีการศึกษาละ ๒ ครั้ง	๙,๐๐๐	๙,๐๐๐	๙,๐๐๐	๙,๐๐๐	๙,๐๐๐	ร้อยละ ๘๐ ของคณะกรรมการสถานศึกษาเข้าใจบทบาทหน้าที่ของตนเอง	คณะกรรมการสถานศึกษาขั้นพื้นฐาน ๑. มีความรู้ในการจัดการศึกษาในสถานศึกษา ๒. รับทราบปัญหาและให้คำแนะนำแก่สถานศึกษาในการจัดการศึกษา ๓. ให้คำแนะนำแนวทางการจัดการศึกษาในสถานศึกษา เพื่อจัดทำแผนพัฒนาการศึกษาทุกแผน	กองการศึกษา

แบบ ผ.๐๒

รายละเอียดโครงการพัฒนา

แผนพัฒนาท้องถิ่น (พ.ศ. ๒๕๖๖ - ๒๕๗๐) ฉบับที่ ๒ ทบทวน ครั้งที่ ๑/๒๕๖๖

เทศบาลตำบลโนนสูง อำเภอโนนสูง จังหวัดนครราชสีมา

ก. ยุทธศาสตร์ชาติ ๒๐ ปี : ยุทธศาสตร์ที่ ๓ ด้านการพัฒนาและเสริมสร้างศักยภาพทรัพยากรมนุษย์

ข. แผนพัฒนาเศรษฐกิจและสังคมแห่งชาติ ฉบับที่ ๑๓ : หมุดหมายที่ ๑๒ ไทยมีกำลังคนสมรรถนะสูง มุ่งเรียนรู้อย่างต่อเนื่อง ตอบโจทย์การพัฒนาแห่งอนาคต

ค. Sustainable Development Goals : SDGs : เป้าหมายที่ ๔ สร้างหลักประกันว่าทุกคนมีการศึกษาที่มีคุณภาพอย่างครอบคลุมและเท่าเทียม และสนับสนุนโอกาสในการเรียนรู้ตลอดชีวิต

ง. ยุทธศาสตร์จังหวัดที่ ๓ : เสริมสร้างและพัฒนาคน ชุมชน เมือง และการยกระดับการบริหารจัดการภาครัฐ เพื่อสังคมคุณภาพสูง

จ. ยุทธศาสตร์การพัฒนาของ อปท.ในเขตจังหวัดที่ ๒ : ยุทธศาสตร์การพัฒนาคุณภาพชีวิต

ยุทธศาสตร์การพัฒนาของเทศบาลตำบลโนนสูงที่ ๒ : ยุทธศาสตร์การพัฒนาด้านการศึกษา

กลยุทธ์ ๒.๔ ส่งเสริม สนับสนุนและพัฒนาคุณภาพชีวิตเด็กและเยาวชน

แผนงาน : การศึกษา

ที่	โครงการ	วัตถุประสงค์	เป้าหมาย (ผลผลิตของโครงการ)	งบประมาณ ๒๕๖๖ (บาท)	๒๕๖๗ (บาท)	๒๕๖๘ (บาท)	๒๕๖๙ (บาท)	๒๕๗๐ (บาท)	ตัวชี้วัด (KPI)	ผลที่คาดว่าจะได้รับ	หน่วยงานรับผิดชอบหลัก
๖๕	โครงการทักษะชีวิตหนูน้อย ศูนย์พัฒนาเด็กเล็กเทศบาล ๒ (รัฐราษฎร์บำรุง)	เพื่อให้เด็กได้รับการพัฒนาให้เป็นผู้ที่มีทักษะการคิด การใช้ภาษา การสังเกต การจำแนก การเปรียบเทียบ และแก้ปัญหาได้เหมาะสม	นักเรียนมีทักษะกระบวนการคิดและพัฒนาการครบ ๔ ด้าน เหมาะสมตามวัย	๑๐,๐๐๐	๑๐,๐๐๐	๑๐,๐๐๐	๑๐,๐๐๐	๑๐,๐๐๐	ร้อยละ ๘๐ ของเด็กปฐมวัยผู้ที่มีทักษะการคิด การใช้ภาษา การสังเกต การจำแนก การเปรียบเทียบ และแก้ปัญหาได้เหมาะสม	นักเรียนมีทักษะการคิด การใช้ภาษา การสังเกต การจำแนก การเปรียบเทียบ และแก้ปัญหาได้เหมาะสมตามวัย	กองการศึกษา

แบบ ผ.๐๒

รายละเอียดโครงการพัฒนา

แผนพัฒนาท้องถิ่น (พ.ศ. ๒๕๖๖ - ๒๕๗๐) ฉบับที่ ๒ ทบทวน ครั้งที่ ๑/๒๕๖๖

เทศบาลตำบลโนนสูง อำเภอโนนสูง จังหวัดนครราชสีมา

ก. ยุทธศาสตร์ชาติ ๒๐ ปี : ยุทธศาสตร์ที่ ๓ ด้านการพัฒนาและเสริมสร้างศักยภาพทรัพยากรมนุษย์

ข. แผนพัฒนาเศรษฐกิจและสังคมแห่งชาติ ฉบับที่ ๑๓ : หมุดหมายที่ ๑๒ ไทยมีกำลังคนสมรรถนะสูง มุ่งเรียนรู้อย่างต่อเนื่อง ตอบโจทย์การพัฒนาแห่งอนาคต

ค. Sustainable Development Goals : SDGs : เป้าหมายที่ ๔ สร้างหลักประกันว่าทุกคนมีการศึกษาที่มีคุณภาพอย่างครอบคลุมและเท่าเทียม และสนับสนุนโอกาสในการเรียนรู้ตลอดชีวิต

ง. ยุทธศาสตร์จังหวัดที่ ๓ : เสริมสร้างและพัฒนาคน ชุมชน เมือง และการยกระดับการบริหารจัดการภาครัฐ เพื่อสังคมคุณภาพสูง

จ. ยุทธศาสตร์การพัฒนาของ อปท.ในเขตจังหวัดที่ ๒ : ยุทธศาสตร์การพัฒนาคุณภาพชีวิต

ยุทธศาสตร์การพัฒนาของเทศบาลตำบลโนนสูงที่ ๒ : ยุทธศาสตร์การพัฒนาด้านการศึกษา

กลยุทธ์ ๒.๔ ส่งเสริม สนับสนุนและพัฒนาคุณภาพชีวิตเด็กและเยาวชน

แผนงาน : การศึกษา

ที่	โครงการ	วัตถุประสงค์	เป้าหมาย (ผลผลิตของโครงการ)	งบประมาณ ๒๕๖๖ (บาท)	๒๕๖๗ (บาท)	๒๕๖๘ (บาท)	๒๕๖๙ (บาท)	๒๕๗๐ (บาท)	ตัวชี้วัด (KPI)	ผลที่คาดว่าจะได้รับ	หน่วยงานรับผิดชอบหลัก
๖๖	โครงการซ้อมอพยพการหนีไฟ ศูนย์พัฒนาเด็กเล็กเทศบาล ๒ (รัฐราษฎร์บำรุง)	เพื่อให้บุคลากรในศูนย์ฯ และเด็กปฐมวัย มีความรู้ความเข้าใจเกี่ยวกับการป้องกันอัคคีภัย	นักเรียนอายุ ๒ - ๓ ปี ทุกคน	๒๐,๐๐๐	๒๐,๐๐๐	๒๐,๐๐๐	๒๐,๐๐๐	๒๐,๐๐๐	บุคลากรในศูนย์ฯ และเด็กปฐมวัย ร้อยละ ๘๐ มีความรู้ความเข้าใจเกี่ยวกับการป้องกันอัคคีภัย	บุคลากรในศูนย์ นักเรียน มีความรู้ความเข้าใจเกี่ยวกับการป้องกันอัคคีภัยมากยิ่งขึ้น	กองการศึกษา
๖๗	โครงการ ๕ ส. ศูนย์พัฒนาเด็กเล็กเทศบาล ๒ (รัฐราษฎร์บำรุง)	เพื่อปลูกฝังคุณลักษณะอันพึงประสงค์ให้กับผู้เรียน รณรงค์การปฏิบัติหน้าที่ตามแนวทาง ๕ ส	จัดกิจกรรม ๕ ส ตลอดปีการศึกษา	๕,๐๐๐	๕,๐๐๐	๕,๐๐๐	๕,๐๐๐	๕,๐๐๐	เด็กปฐมวัย มีพฤติกรรมปฏิบัติตามคุณลักษณะอันพึงประสงค์ ร้อยละ ๑๐๐	ศูนย์พัฒนาเด็กเล็กมีความสะอาด เป็นระเบียบเรียบร้อย	กองการศึกษา

แบบ ผ.๐๒

รายละเอียดโครงการพัฒนา

แผนพัฒนาท้องถิ่น (พ.ศ. ๒๕๖๖ - ๒๕๗๐) ฉบับที่ ๒ ทบทวน ครั้งที่ ๑/๒๕๖๖

เทศบาลตำบลโนนสูง อำเภอโนนสูง จังหวัดนครราชสีมา

ก. **ยุทธศาสตร์ชาติ ๒๐ ปี** : ยุทธศาสตร์ที่ ๓ ด้านการพัฒนาและเสริมสร้างศักยภาพทรัพยากรมนุษย์

ข. **แผนพัฒนาเศรษฐกิจและสังคมแห่งชาติ ฉบับที่ ๑๓** : หมุดหมายที่ ๑๒ ไทยมีกำลังคนสมรรถนะสูง มุ่งเรียนรู้อย่างต่อเนื่อง ตอบโจทย์การพัฒนาแห่งอนาคต

ค. Sustainable Development Goals : SDGs : เป้าหมายที่ ๔ สร้างหลักประกันว่าทุกคนมีการศึกษาที่มีคุณภาพอย่างครอบคลุมและเท่าเทียม และสนับสนุนโอกาสในการเรียนรู้ตลอดชีวิต

ง. **ยุทธศาสตร์จังหวัดที่ ๓** : เสริมสร้างและพัฒนาคน ชุมชน เมือง และการยกระดับการบริหารจัดการภาครัฐ เพื่อสังคมคุณภาพสูง

จ. **ยุทธศาสตร์การพัฒนาของ อปท.ในเขตจังหวัดที่ ๒** : ยุทธศาสตร์การพัฒนาคุณภาพชีวิต

ยุทธศาสตร์การพัฒนาของเทศบาลตำบลโนนสูงที่ ๒ : ยุทธศาสตร์การพัฒนาด้านการศึกษา

กลยุทธ์ ๒.๔ ส่งเสริม สนับสนุนและพัฒนาคุณภาพชีวิตเด็กและเยาวชน

แผนงาน : การศึกษา

ที่	โครงการ	วัตถุประสงค์	เป้าหมาย (ผลผลิตของโครงการ)	งบประมาณ ๒๕๖๖ (บาท)	๒๕๖๗ (บาท)	๒๕๖๘ (บาท)	๒๕๖๙ (บาท)	๒๕๗๐ (บาท)	ตัวชี้วัด (KPI)	ผลที่คาดว่าจะได้รับ	หน่วยงานรับผิดชอบหลัก
๖๘	โครงการเข้าค่ายวิชาการศูนย์พัฒนาเด็กเล็กเทศบาล ๓ (รัฐราษฎร์พัฒนา)	เพื่อฝึกทักษะการทำงานที่ส่งเสริมด้านการพัฒนาร่างกาย อารมณ์ สังคม และจิตใจ การอยู่ร่วมกัน การเอื้อเฟื้อเผื่อแผ่ มีน้ำใจ ความรับผิดชอบ ความสามัคคี ความอดทนเสียสละ	<u>เชิงปริมาณ</u> จัดกิจกรรมการเข้าค่ายวิชาการศูนย์ฯ <u>เชิงคุณภาพ</u> นักเรียนมีทักษะด้านการพัฒนาร่างกาย อารมณ์ สังคมและจิตใจการอยู่ร่วมกัน การเอื้อเฟื้อเผื่อแผ่มีน้ำใจ ความรับผิดชอบ ความสามัคคี ความอดทนเสียสละ ร้อยละ ๙๕	๒๐,๐๐๐	-	-	-	-	ผู้เรียนร้อยละ ๘๕ มีผลสัมฤทธิ์การเรียนผ่านเกณฑ์มาตรฐาน	นักเรียนมีทักษะด้านการพัฒนาร่างกาย อารมณ์ สังคม และจิตใจ การอยู่ร่วมกัน	กองการศึกษา

แบบ ผ.๐๒

รายละเอียดโครงการพัฒนา

แผนพัฒนาท้องถิ่น (พ.ศ. ๒๕๖๖ - ๒๕๗๐) ฉบับที่ ๒ ทบทวน ครั้งที่ ๑/๒๕๖๖

เทศบาลตำบลโนนสูง อำเภอโนนสูง จังหวัดนครราชสีมา

ก. **ยุทธศาสตร์ชาติ ๒๐ ปี** : ยุทธศาสตร์ที่ ๓ ด้านการพัฒนาและเสริมสร้างศักยภาพทรัพยากรมนุษย์

ข. **แผนพัฒนาเศรษฐกิจและสังคมแห่งชาติ ฉบับที่ ๑๓** : หมุดหมายที่ ๑๒ ไทยมีกำลังคนสมรรถนะสูง มุ่งเรียนรู้อย่างต่อเนื่อง ตอบโจทย์การพัฒนาแห่งอนาคต

ค. Sustainable Development Goals : SDGs : เป้าหมายที่ ๔ สร้างหลักประกันว่าทุกคนมีการศึกษาที่มีคุณภาพอย่างครอบคลุมและเท่าเทียม และสนับสนุนโอกาสในการเรียนรู้ตลอดชีวิต

ง. **ยุทธศาสตร์จังหวัดที่ ๓** : เสริมสร้างและพัฒนาคน ชุมชน เมือง และการยกระดับการบริหารจัดการภาครัฐ เพื่อสังคมคุณภาพสูง

จ. **ยุทธศาสตร์การพัฒนาของ อปท.ในเขตจังหวัดที่ ๒** : ยุทธศาสตร์การพัฒนาคุณภาพชีวิต

ยุทธศาสตร์การพัฒนาของเทศบาลตำบลโนนสูงที่ ๒ : ยุทธศาสตร์การพัฒนาด้านการศึกษา

กลยุทธ์ ๒.๔ ส่งเสริม สนับสนุนและพัฒนาคุณภาพชีวิตเด็กและเยาวชน

แผนงาน : การศึกษา

ที่	โครงการ	วัตถุประสงค์	เป้าหมาย (ผลผลิตของโครงการ)	งบประมาณ ๒๕๖๖ (บาท)	๒๕๖๗ (บาท)	๒๕๖๘ (บาท)	๒๕๖๙ (บาท)	๒๕๗๐ (บาท)	ตัวชี้วัด (KPI)	ผลที่คาดว่าจะได้รับ	หน่วยงานรับผิดชอบหลัก
๖๙	โครงการอบรมบทบาทหน้าที่ของคณะกรรมการศูนย์พัฒนาเด็กเล็กโรงเรียนเทศบาล ๓ (รัฐราษฎร์พัฒนา)	๑. เพื่อให้คณะกรรมการสถานศึกษาขั้นพื้นฐาน เข้าใจบทบาทหน้าที่ของคณะกรรมการศูนย์พัฒนาเด็กเล็ก ๒. เพื่อให้คณะกรรมการศูนย์พัฒนาเด็กเล็กมีส่วนร่วมในการบริหารจัดการศึกษา	คณะกรรมการศูนย์พัฒนาเด็กเล็ก จำนวน ๙ คน เข้ารับการอบรมสัมมนาภาคเรียนละ ๑ ครั้ง ระยะเวลา ๑ วัน	๕,๐๐๐	-	-	-	-	จำนวนคณะกรรมการฯ คน/ครั้ง	คณะกรรมการศูนย์พัฒนาเด็กเล็กมีความรู้และความเข้าใจในบทบาทหน้าที่	กองการศึกษา

แบบ ผ.๐๒

รายละเอียดโครงการพัฒนา

แผนพัฒนาท้องถิ่น (พ.ศ. ๒๕๖๖ - ๒๕๗๐) ฉบับที่ ๒ ทบทวน ครั้งที่ ๑/๒๕๖๖

เทศบาลตำบลโนนสูง อำเภอโนนสูง จังหวัดนครราชสีมา

ก. ยุทธศาสตร์ชาติ ๒๐ ปี : ยุทธศาสตร์ที่ ๓ ด้านการพัฒนาและเสริมสร้างศักยภาพทรัพยากรมนุษย์

ข. แผนพัฒนาเศรษฐกิจและสังคมแห่งชาติ ฉบับที่ ๑๓ : หมุดหมายที่ ๑๒ ไทยมีกำลังคนสมรรถนะสูง มุ่งเรียนรู้อย่างต่อเนื่อง ตอบโจทย์การพัฒนาแห่งอนาคต

ค. Sustainable Development Goals : SDGs : เป้าหมายที่ ๔ สร้างหลักประกันว่าทุกคนมีการศึกษาที่มีคุณภาพอย่างครอบคลุมและเท่าเทียม และสนับสนุนโอกาสในการเรียนรู้ตลอดชีวิต

ง. ยุทธศาสตร์จังหวัดที่ ๓ : เสริมสร้างและพัฒนาคน ชุมชน เมือง และการยกระดับการบริหารจัดการภาครัฐ เพื่อสังคมคุณภาพสูง

จ. ยุทธศาสตร์การพัฒนาของ อปท.ในเขตจังหวัดที่ ๒ : ยุทธศาสตร์การพัฒนาคุณภาพชีวิต

ยุทธศาสตร์การพัฒนาของเทศบาลตำบลโนนสูงที่ ๒ : ยุทธศาสตร์การพัฒนาด้านการศึกษา

กลยุทธ์ ๒.๔ ส่งเสริม สนับสนุนและพัฒนาคุณภาพชีวิตเด็กและเยาวชน

แผนงาน : การศึกษา

ที่	โครงการ	วัตถุประสงค์	เป้าหมาย (ผลผลิตของโครงการ)	งบประมาณ ๒๕๖๖ (บาท)	๒๕๖๗ (บาท)	๒๕๖๘ (บาท)	๒๕๖๙ (บาท)	๒๕๗๐ (บาท)	ตัวชี้วัด (KPI)	ผลที่คาดว่าจะได้รับ	หน่วยงานรับผิดชอบหลัก
๗๐	โครงการอบรมสัมมนา ผู้ปกครองนักเรียนศูนย์พัฒนาเด็กเล็กเทศบาล ๓ (รัฐราษฎร์พัฒนา)	๑. เพื่อจัดอบรมสัมมนาผู้ปกครองก่อนการจัดการเรียนการสอนประจำปีการศึกษา ๒. เพื่อชี้แจงนโยบายและการพัฒนาการศึกษาของศูนย์ฯ ๓. เพื่อสร้างความสัมพันธ์ที่ดีระหว่างศูนย์ฯ กับบ้าน	<u>เชิงปริมาณ</u> ๑. จัดอบรมสัมมนาให้ความรู้ผู้ปกครอง จำนวน ๑ วัน ๒. จัดทำเอกสารคู่มือนักเรียน ๒๐ เล่ม <u>เชิงคุณภาพ</u> ๑. ผู้ปกครองทราบและให้ความร่วมมือในการพัฒนาการศึกษา ๒. ศูนย์ฯพัฒนาการศึกษาได้	๕,๐๐๐	๕,๐๐๐	๕,๐๐๐	๕,๐๐๐	๕,๐๐๐	ผู้ปกครองร้อยละ ๘๕ ที่เข้าอบรมสัมมนา	๑.ผู้ปกครองรับทราบนโยบายการพัฒนาการศึกษา และให้ความร่วมมือกับทางศูนย์ฯ ในการจัดาการ ๒. ศูนย์ฯสามารถพัฒนางานด้านการศึกษาได้ตามศักยภาพ ๓. สร้างความศรัทธาความเชื่อมั่นต่อผู้ที่	กองการศึกษา

แบบ ผ.๐๒

รายละเอียดโครงการพัฒนา

แผนพัฒนาท้องถิ่น (พ.ศ. ๒๕๖๖ - ๒๕๗๐) ฉบับที่ ๒ ทบทวน ครั้งที่ ๑/๒๕๖๖

เทศบาลตำบลโนนสูง อำเภอโนนสูง จังหวัดนครราชสีมา

ก. ยุทธศาสตร์ชาติ ๒๐ ปี : ยุทธศาสตร์ที่ ๓ ด้านการพัฒนาและเสริมสร้างศักยภาพทรัพยากรมนุษย์

ข. แผนพัฒนาเศรษฐกิจและสังคมแห่งชาติ ฉบับที่ ๑๓ : หมุดหมายที่ ๑๒ ไทยมีกำลังคนสมรรถนะสูง มุ่งเรียนรู้อย่างต่อเนื่อง ตอบโจทย์การพัฒนาแห่งอนาคต

ค. Sustainable Development Goals : SDGs : เป้าหมายที่ ๔ สร้างหลักประกันว่าทุกคนมีการศึกษาที่มีคุณภาพอย่างครอบคลุมและเท่าเทียม และสนับสนุนโอกาสในการเรียนรู้ตลอดชีวิต

ง. ยุทธศาสตร์จังหวัดที่ ๓ : เสริมสร้างและพัฒนาคน ชุมชน เมือง และการยกระดับการบริหารจัดการภาครัฐ เพื่อสังคมคุณภาพสูง

จ. ยุทธศาสตร์การพัฒนาของ อปท.ในเขตจังหวัดที่ ๒ : ยุทธศาสตร์การพัฒนาคุณภาพชีวิต

ยุทธศาสตร์การพัฒนาของเทศบาลตำบลโนนสูงที่ ๒ : ยุทธศาสตร์การพัฒนาด้านการศึกษา

กลยุทธ์ ๒.๔ ส่งเสริม สนับสนุนและพัฒนาคุณภาพชีวิตเด็กและเยาวชน

แผนงาน : การศึกษา

ที่	โครงการ	วัตถุประสงค์	เป้าหมาย (ผลผลิตของโครงการ)	งบประมาณ ๒๕๖๖ (บาท)	๒๕๖๗ (บาท)	๒๕๖๘ (บาท)	๒๕๖๙ (บาท)	๒๕๗๐ (บาท)	ตัวชี้วัด (KPI)	ผลที่คาดว่าจะได้รับ	หน่วยงานรับผิดชอบหลัก
๗๑	โครงการประชุมคณะกรรมการศูนย์พัฒนาเด็กเล็กเทศบาล ๓ (รัฐราษฎร์พัฒนา)	๑. เพื่อให้คณะกรรมการศูนย์พัฒนาเด็กเล็ก มีความรู้ในการจัดการศึกษาในศูนย์พัฒนาเด็กเล็ก ๒. เพื่อให้คณะกรรมการศูนย์พัฒนาเด็กเล็ก รับทราบปัญหาและให้คำแนะนำแก่ศูนย์ฯ ในการจัดการศึกษา ๓. ศูนย์พัฒนาเด็กเล็กรับทราบปัญหาและให้จัดทำแผนพัฒนาการศึกษาครบทุกแผน	คณะกรรมการศูนย์พัฒนาเด็กเล็ก จำนวน ๙ คน เข้าร่วมประชุมเดือนละ ๑ ครั้ง	๕,๐๐๐	-	-	-	-	จำนวนคณะกรรมการ คน/ครั้ง	๑. คณะกรรมการศูนย์พัฒนาเด็กเล็กมีความรู้ในการจัดการศึกษาในศูนย์ ๒. คณะกรรมการศูนย์พัฒนาเด็กเล็กรับทราบปัญหา และให้คำแนะนำศูนย์ฯ ในการ จัดการศึกษา ๓. ศูนย์พัฒนาเด็กเล็กได้แนวทางการจัดการศึกษาเพื่อนำไปจัดทำแผนพัฒนาการศึกษาของศูนย์ฯ ทุกแผน	กองการศึกษา

แบบ ผ.๐๒

รายละเอียดโครงการพัฒนา

แผนพัฒนาท้องถิ่น (พ.ศ. ๒๕๖๖ - ๒๕๗๐) ฉบับที่ ๒ ทบทวน ครั้งที่ ๑/๒๕๖๖

เทศบาลตำบลโนนสูง อำเภอโนนสูง จังหวัดนครราชสีมา

ก. ยุทธศาสตร์ชาติ ๒๐ ปี : ยุทธศาสตร์ที่ ๓ ด้านการพัฒนาและเสริมสร้างศักยภาพทรัพยากรมนุษย์

ข. แผนพัฒนาเศรษฐกิจและสังคมแห่งชาติ ฉบับที่ ๑๓ : หมุดหมายที่ ๑๒ ไทยมีกำลังคนสมรรถนะสูง มุ่งเรียนรู้อย่างต่อเนื่อง ตอบโจทย์การพัฒนาแห่งอนาคต

ค. Sustainable Development Goals : SDGs : เป้าหมายที่ ๔ สร้างหลักประกันว่าทุกคนมีการศึกษาที่มีคุณภาพอย่างครอบคลุมและเท่าเทียม และสนับสนุนโอกาสในการเรียนรู้ตลอดชีวิต

ง. ยุทธศาสตร์จังหวัดที่ ๓ : เสริมสร้างและพัฒนาคน ชุมชน เมือง และการยกระดับการบริหารจัดการภาครัฐ เพื่อสังคมคุณภาพสูง

จ. ยุทธศาสตร์การพัฒนาของ อปท.ในเขตจังหวัดที่ ๒ : ยุทธศาสตร์การพัฒนาคุณภาพชีวิต

ยุทธศาสตร์การพัฒนาของเทศบาลตำบลโนนสูงที่ ๒ : ยุทธศาสตร์การพัฒนาด้านการศึกษา

กลยุทธ์ ๒.๔ ส่งเสริม สนับสนุนและพัฒนาคุณภาพชีวิตเด็กและเยาวชน

แผนงาน : การศึกษา

ที่	โครงการ	วัตถุประสงค์	เป้าหมาย (ผลผลิตของโครงการ)	งบประมาณ ๒๕๖๖ (บาท)	๒๕๖๗ (บาท)	๒๕๖๘ (บาท)	๒๕๖๙ (บาท)	๒๕๗๐ (บาท)	ตัวชี้วัด (KPI)	ผลที่คาดว่าจะได้รับ	หน่วยงานรับผิดชอบหลัก
๗๒	โครงการพัฒนาแหล่งเรียนรู้ในศูนย์พัฒนาเด็กเล็ก เทศบาล ๓ (รัฐราษฎร์พัฒนา)	๑.เพื่อพัฒนาแหล่งเรียนรู้เกี่ยวกับสิ่งแวดล้อม ๒.เพื่อพัฒนาแหล่งเรียนรู้ด้านวิถีชีวิตและภูมิปัญญาท้องถิ่น ๓.เพื่อปลูกต้นไม้และสมุนไพรในศูนย์ฯ หรือชุมชน	มีแหล่งเรียนรู้ภายในศูนย์พัฒนาเด็กเล็ก	๕๐,๐๐๐	๕๐,๐๐๐	๕๐,๐๐๐	๕๐,๐๐๐	๕๐,๐๐๐	จำนวนแหล่งเรียนรู้ที่จัด/แห่ง	๑. มีการสนับสนุนให้มีแหล่งเรียนรู้ภูมิปัญญาท้องถิ่นและชุมชนเข้ามามีส่วนร่วมในการจัดหลักสูตรสถานศึกษา ๒. ศูนย์พัฒนาเด็กเล็กมีการร่วมมือกันระหว่างบ้าน องค์กรทางศาสนาสถาบันวิชาการเพื่อพัฒนาวิถีการเรียนรู้ในชุมชน	กองการศึกษา (รร.ท.๓)

แบบ ผ.๐๒

รายละเอียดโครงการพัฒนา

แผนพัฒนาท้องถิ่น (พ.ศ. ๒๕๖๖ - ๒๕๗๐) ฉบับที่ ๒ ทบทวน ครั้งที่ ๑/๒๕๖๖

เทศบาลตำบลโนนสูง อำเภอโนนสูง จังหวัดนครราชสีมา

ก. ยุทธศาสตร์ชาติ ๒๐ ปี : ยุทธศาสตร์ที่ ๓ ด้านการพัฒนาและเสริมสร้างศักยภาพทรัพยากรมนุษย์

ข. แผนพัฒนาเศรษฐกิจและสังคมแห่งชาติ ฉบับที่ ๑๓ : หมุดหมายที่ ๑๒ ไทยมีกำลังคนสมรรถนะสูง มุ่งเรียนรู้อย่างต่อเนื่อง ตอบโจทย์การพัฒนาแห่งอนาคต

ค. Sustainable Development Goals : SDGs : เป้าหมายที่ ๔ สร้างหลักประกันว่าทุกคนมีการศึกษาที่มีคุณภาพอย่างครอบคลุมและเท่าเทียม และสนับสนุนโอกาสในการเรียนรู้ตลอดชีวิต

ง. ยุทธศาสตร์จังหวัดที่ ๓ : เสริมสร้างและพัฒนาคน ชุมชน เมือง และการยกระดับการบริหารจัดการภาครัฐ เพื่อสังคมคุณภาพสูง

จ. ยุทธศาสตร์การพัฒนาของ อปท.ในเขตจังหวัดที่ ๒ : ยุทธศาสตร์การพัฒนาคุณภาพชีวิต

ยุทธศาสตร์การพัฒนาของเทศบาลตำบลโนนสูงที่ ๒ : ยุทธศาสตร์การพัฒนาด้านการศึกษา

กลยุทธ์ ๒.๑ พัฒนาการศึกษา และส่งเสริมระบบการศึกษา สนับสนุนสื่อเทคโนโลยี นวัตกรรมทางการศึกษา เพื่อการศึกษาตลอดชีวิตสู่ประเทศไทย ๔.๐ และการเป็นเมืองอัจฉริยะ

แผนงาน : การศึกษา

ที่	โครงการ	วัตถุประสงค์	เป้าหมาย (ผลผลิตของโครงการ)	งบประมาณ ๒๕๖๖ (บาท)	๒๕๖๗ (บาท)	๒๕๖๘ (บาท)	๒๕๖๙ (บาท)	๒๕๗๐ (บาท)	ตัวชี้วัด (KPI)	ผลที่คาดว่าจะได้รับ	หน่วยงานรับผิดชอบหลัก
๗๓	โครงการอบรมสัมมนาศึกษาดูงานเพิ่มประสิทธิภาพการปฏิบัติงานของบุคลากรในสังกัดโรงเรียนเทศบาลและศูนย์พัฒนาเด็กเล็กและบุคลากรกองการศึกษา	เพื่อส่งเสริมให้บุคลากรได้รับความรู้และประสบการณ์ในวิชาชีพและการปฏิบัติงานตามมาตรฐาน	จัดอบรมสัมมนาบุคลากรในสังกัดกองการศึกษา	๖๐๐,๐๐๐	๖๐๐,๐๐๐	๖๐๐,๐๐๐	๖๐๐,๐๐๐	๖๐๐,๐๐๐	ร้อยละ ๘๕ ของบุคคลากรในสังกัดกองการศึกษามีความรู้และพัฒนาตนเอง	บุคลากรได้รับความรู้และประสบการณ์ในวิชาชีพและการปฏิบัติงานตามมาตรฐาน	กองการศึกษา

แบบ ผ.๐๒

รายละเอียดโครงการพัฒนา

แผนพัฒนาท้องถิ่น (พ.ศ. ๒๕๖๖ - ๒๕๗๐) ฉบับที่ ๒ ทบทวน ครั้งที่ ๑/๒๕๖๖

เทศบาลตำบลโนนสูง อำเภอโนนสูง จังหวัดนครราชสีมา

ก. ยุทธศาสตร์ชาติ ๒๐ ปี : ยุทธศาสตร์ที่ ๓ ด้านการพัฒนาและเสริมสร้างศักยภาพทรัพยากรมนุษย์

ข. แผนพัฒนาเศรษฐกิจและสังคมแห่งชาติ ฉบับที่ ๑๓ : หมุดหมายที่ ๑๒ ไทยมีกำลังคนสมรรถนะสูง มุ่งเรียนรู้อย่างต่อเนื่อง ตอบโจทย์การพัฒนาแห่งอนาคต

ค. Sustainable Development Goals : SDGs : เป้าหมายที่ ๔ สร้างหลักประกันว่าทุกคนมีการศึกษาที่มีคุณภาพอย่างครอบคลุมและเท่าเทียม และสนับสนุนโอกาสในการเรียนรู้ตลอดชีวิต

ง. ยุทธศาสตร์จังหวัดที่ ๓ : เสริมสร้างและพัฒนาคน ชุมชน เมือง และการยกระดับการบริหารจัดการภาครัฐ เพื่อสังคมคุณภาพสูง

จ. ยุทธศาสตร์การพัฒนาของ อปท.ในเขตจังหวัดที่ ๒ : ยุทธศาสตร์การพัฒนาคุณภาพชีวิต

ยุทธศาสตร์การพัฒนาของเทศบาลตำบลโนนสูงที่ ๒ : ยุทธศาสตร์การพัฒนาด้านการศึกษา

กลยุทธ์ ๒.๑ พัฒนาการศึกษา และส่งเสริมระบบการศึกษา สนับสนุนสื่อเทคโนโลยี นวัตกรรมทางการศึกษา เพื่อการศึกษาตลอดชีวิตสู่ประเทศไทย ๔.๐ และการเป็นเมืองอัจฉริยะ

แผนงาน : การศึกษา

ที่	โครงการ	วัตถุประสงค์	เป้าหมาย (ผลผลิตของโครงการ)	งบประมาณ ๒๕๖๖ (บาท)	๒๕๖๗ (บาท)	๒๕๖๘ (บาท)	๒๕๖๙ (บาท)	๒๕๗๐ (บาท)	ตัวชี้วัด (KPI)	ผลที่คาดว่าจะได้รับ	หน่วยงานรับผิดชอบหลัก
๗๔	โครงการพัฒนาข้าราชการครูโรงเรียนเทศบาลและศูนย์พัฒนาเด็กเล็กในสังกัดเทศบาลตำบลโนนสูง	เพื่อส่งเสริมให้ผู้บริหารครูและบุคลากรทางการศึกษาให้มีความก้าวหน้าทางอาชีพ	ผู้บริหาร ครู และบุคลากรทางการศึกษาโรงเรียนในสังกัดเทศบาลตำบลโนนสูง ท.๑ ๕๔,๐๐๐ บาท ท.๒ ๘๗,๐๐๐ บาท ท.๓ ๖๓,๐๐๐ บาท ศพด.ท.๓ ๖,๐๐๐ บาท	๒๑๐,๐๐๐	๒๑๐,๐๐๐	๒๑๐,๐๐๐	๒๑๐,๐๐๐	๒๑๐,๐๐๐	ร้อยละ ๙๕ ของผู้บริหาร ครู และบุคลากรทางการศึกษา มีความรู้และพัฒนาตนเองได้	ผู้บริหาร ครู และบุคลากรทางการศึกษามีความก้าวหน้าทางอาชีพ	กองการศึกษา

แบบ ผ.๐๒

รายละเอียดโครงการพัฒนา

แผนพัฒนาท้องถิ่น (พ.ศ. ๒๕๖๖ - ๒๕๗๐) ฉบับที่ ๒ ทบทวน ครั้งที่ ๑/๒๕๖๖

เทศบาลตำบลโนนสูง อำเภอโนนสูง จังหวัดนครราชสีมา

ก. ยุทธศาสตร์ชาติ ๒๐ ปี : ยุทธศาสตร์ที่ ๓ ด้านการพัฒนาและเสริมสร้างศักยภาพทรัพยากรมนุษย์

ข. แผนพัฒนาเศรษฐกิจและสังคมแห่งชาติ ฉบับที่ ๑๓ : หมุดหมายที่ ๑๒ ไทยมีกำลังคนสมรรถนะสูง มุ่งเรียนรู้อย่างต่อเนื่อง ตอบโจทย์การพัฒนาแห่งอนาคต

ค. Sustainable Development Goals : SDGs : เป้าหมายที่ ๔ สร้างหลักประกันว่าทุกคนมีการศึกษาที่มีคุณภาพอย่างครอบคลุมและเท่าเทียม และสนับสนุนโอกาสในการเรียนรู้ตลอดชีวิต

ง. ยุทธศาสตร์จังหวัดที่ ๓ : เสริมสร้างและพัฒนาคน ชุมชน เมือง และการยกระดับการบริหารจัดการภาครัฐ เพื่อสังคมคุณภาพสูง

จ. ยุทธศาสตร์การพัฒนาของ อปท.ในเขตจังหวัดที่ ๒ : ยุทธศาสตร์การพัฒนาคุณภาพชีวิต

ยุทธศาสตร์การพัฒนาของเทศบาลตำบลโนนสูงที่ ๒ : ยุทธศาสตร์การพัฒนาด้านการศึกษา

กลยุทธ์ ๒.๔ ส่งเสริม สนับสนุนและพัฒนาคุณภาพชีวิตเด็กและเยาวชน

แผนงาน : การศึกษา

ที่	โครงการ	วัตถุประสงค์	เป้าหมาย (ผลผลิตของโครงการ)	งบประมาณ ๒๕๖๖ (บาท)	๒๕๖๗ (บาท)	๒๕๖๘ (บาท)	๒๕๖๙ (บาท)	๒๕๗๐ (บาท)	ตัวชี้วัด (KPI)	ผลที่คาดว่าจะได้รับ	หน่วยงานรับผิดชอบหลัก
๗๕	โครงการจัดงานเนื่องในงานวันครูโรงเรียนในสังกัดเทศบาลตำบลโนนสูง	๑. เพื่อยกย่องเชิดชูเกียรติวิชาชีพครู ๒. เพื่อระลึกถึงพระคุณบูรพาจารย์	คณะครูและบุคลากรทางการศึกษา โรงเรียนและศูนย์พัฒนาเด็กเล็กในสังกัดเทศบาลตำบลโนนสูง	๑๑๕,๐๐๐	๑๑๕,๐๐๐	๑๑๕,๐๐๐	๑๑๕,๐๐๐	๑๑๕,๐๐๐	ร้อยละ ๑๐๐ ของครูและบุคลากรทางการศึกษาเข้าร่วมกิจกรรม	๑. ครูและบุคลากรทางการศึกษาเข้าร่วมกิจกรรม ๒. ครูและบุคลากรทางการศึกษาเกิดความภาคภูมิใจในวิชาชีพครู	กองการศึกษา

แบบ ผ.๐๒

รายละเอียดโครงการพัฒนา

แผนพัฒนาท้องถิ่น (พ.ศ. ๒๕๖๖ - ๒๕๗๐) ฉบับที่ ๒ ทบทวน ครั้งที่ ๑/๒๕๖๖

เทศบาลตำบลโนนสูง อำเภอโนนสูง จังหวัดนครราชสีมา

ก. ยุทธศาสตร์ชาติ ๒๐ ปี : ยุทธศาสตร์ที่ ๓ ด้านการพัฒนาและเสริมสร้างศักยภาพทรัพยากรมนุษย์

ข. แผนพัฒนาเศรษฐกิจและสังคมแห่งชาติ ฉบับที่ ๑๓ : หมุดหมายที่ ๑๒ ไทยมีกำลังคนสมรรถนะสูง มุ่งเรียนรู้อย่างต่อเนื่อง ตอบโจทย์การพัฒนาแห่งอนาคต

ค. Sustainable Development Goals : SDGs : เป้าหมายที่ ๔ สร้างหลักประกันว่าทุกคนมีการศึกษาที่มีคุณภาพอย่างครอบคลุมและเท่าเทียม และสนับสนุนโอกาสในการเรียนรู้ตลอดชีวิต

ง. ยุทธศาสตร์จังหวัดที่ ๓ : เสริมสร้างและพัฒนาคน ชุมชน เมือง และการยกระดับการบริหารจัดการภาครัฐ เพื่อสังคมคุณภาพสูง

จ. ยุทธศาสตร์การพัฒนาของ อปท.ในเขตจังหวัดที่ ๒ : ยุทธศาสตร์การพัฒนาคุณภาพชีวิต

ยุทธศาสตร์การพัฒนาของเทศบาลตำบลโนนสูงที่ ๒ : ยุทธศาสตร์การพัฒนาด้านการศึกษา

กลยุทธ์ ๒.๑ พัฒนาการศึกษา และส่งเสริมระบบการศึกษา สนับสนุนสื่อเทคโนโลยี นวัตกรรมทางการศึกษา เพื่อการศึกษาตลอดชีวิตสู่ประเทศไทย ๔.๐ และการเป็นเมืองอัจฉริยะ

แผนงาน : การศึกษา

ที่	โครงการ	วัตถุประสงค์	เป้าหมาย (ผลผลิตของโครงการ)	งบประมาณ ๒๕๖๖ (บาท)	๒๕๖๗ (บาท)	๒๕๖๘ (บาท)	๒๕๖๙ (บาท)	๒๕๗๐ (บาท)	ตัวชี้วัด (KPI)	ผลที่คาดว่าจะได้รับ	หน่วยงานรับผิดชอบหลัก
๗๖	โครงการปรับปรุงและพัฒนาห้องสมุดสารสนเทศโรงเรียนเทศบาล ๒ (รัฐราษฎ์บำรุง)	เพื่อให้โรงเรียนมีห้องข้อมูลสารสนเทศทางการศึกษาที่ทันสมัย ปัจจุบัน สืบค้นได้รวดเร็ว	จัดหา/จัดซื้อพัสดุ	๑๐๐,๐๐๐	๑๐๐,๐๐๐	๑๐๐,๐๐๐	๑๐๐,๐๐๐	๑๐๐,๐๐๐	ร้อยละ ๘๕ ของบุคคลากรในสังกัดกองการศึกษา มีความรู้และพัฒนาตนเอง	บุคลากรได้รับความรู้และประสบการณ์ในวิชาชีพและการปฏิบัติงานตามมาตรฐาน	กองการศึกษา (รร.ท. ๒)

แบบ ผ.๐๒

รายละเอียดโครงการพัฒนา

แผนพัฒนาท้องถิ่น (พ.ศ. ๒๕๖๖ - ๒๕๗๐) ฉบับที่ ๒ ทบทวน ครั้งที่ ๑/๒๕๖๖

เทศบาลตำบลโนนสูง อำเภอโนนสูง จังหวัดนครราชสีมา

ก. ยุทธศาสตร์ชาติ ๒๐ ปี : ยุทธศาสตร์ที่ ๓ ด้านการพัฒนาและเสริมสร้างศักยภาพทรัพยากรมนุษย์

ข. แผนพัฒนาเศรษฐกิจและสังคมแห่งชาติ ฉบับที่ ๑๓ : หมุดหมายที่ ๑๒ ไทยมีกำลังคนสมรรถนะสูง มุ่งเรียนรู้อย่างต่อเนื่อง ตอบโจทย์การพัฒนาแห่งอนาคต

ค. Sustainable Development Goals : SDGs : เป้าหมายที่ ๔ สร้างหลักประกันว่าทุกคนมีการศึกษาที่มีคุณภาพอย่างครอบคลุมและเท่าเทียม และสนับสนุนโอกาสในการเรียนรู้ตลอดชีวิต

ง. ยุทธศาสตร์จังหวัดที่ ๓ : เสริมสร้างและพัฒนาคน ชุมชน เมือง และการยกระดับการบริหารจัดการภาครัฐ เพื่อสังคมคุณภาพสูง

จ. ยุทธศาสตร์การพัฒนาของ อปท.ในเขตจังหวัดที่ ๒ : ยุทธศาสตร์การพัฒนาคุณภาพชีวิต

ยุทธศาสตร์การพัฒนาของเทศบาลตำบลโนนสูงที่ ๒ : ยุทธศาสตร์การพัฒนาด้านการศึกษา

กลยุทธ์ ๒.๑ พัฒนาการศึกษา และส่งเสริมระบบการศึกษา สนับสนุนสื่อเทคโนโลยี นวัตกรรมทางการศึกษา เพื่อการศึกษาตลอดชีวิตสู่ประเทศไทย ๔.๐ และการเป็นเมืองอัจฉริยะ

แผนงาน : การศึกษา

ที่	โครงการ	วัตถุประสงค์	เป้าหมาย (ผลผลิตของโครงการ)	งบประมาณ ๒๕๖๖ (บาท)	๒๕๖๗ (บาท)	๒๕๖๘ (บาท)	๒๕๖๙ (บาท)	๒๕๗๐ (บาท)	ตัวชี้วัด (KPI)	ผลที่คาดว่าจะได้รับ	หน่วยงานรับผิดชอบหลัก
๗๗	โครงการพัฒนาระบบสารสนเทศของสถานศึกษา โรงเรียนเทศบาล ๒ (รัฐราษฎ์บำรุง)	เพื่อปรับปรุงซ่อมแซมและพัฒนาระบบสารสนเทศของสถานศึกษาให้มีประสิทธิภาพสูงสุด เพื่อนำไปใช้ในการจัดกิจกรรมการเรียนการสอนให้กับผู้เรียนได้ทันกับเทคโนโลยี	ปรับปรุง ซ่อมแซม และพัฒนาระบบสารสนเทศของสถานศึกษาให้มีประสิทธิภาพสูงสุด	๓๐,๐๐๐	๓๐,๐๐๐	๓๐,๐๐๐	๓๐,๐๐๐	๓๐,๐๐๐	ร้อยละ ๙๕ ของผู้บริหาร ครู และบุคลากรทางการศึกษา มีความรู้และพัฒนาตนเองได้	ผู้บริหาร ครู และบุคลากรทางการศึกษา มีความก้าวหน้าทางอาชีพ	กองการศึกษา (รร.ท. ๒)

แบบ ผ.๐๒

รายละเอียดโครงการพัฒนา

แผนพัฒนาท้องถิ่น (พ.ศ. ๒๕๖๖ - ๒๕๗๐) ฉบับที่ ๒ ทบทวน ครั้งที่ ๑/๒๕๖๖

เทศบาลตำบลโนนสูง อำเภอโนนสูง จังหวัดนครราชสีมา

ก. ยุทธศาสตร์ชาติ ๒๐ ปี : ยุทธศาสตร์ที่ ๓ ด้านการพัฒนาและเสริมสร้างศักยภาพทรัพยากรมนุษย์

ข. แผนพัฒนาเศรษฐกิจและสังคมแห่งชาติ ฉบับที่ ๑๓ : หมุดหมายที่ ๑๒ ไทยมีกำลังคนสมรรถนะสูง มุ่งเรียนรู้อย่างต่อเนื่อง ตอบโจทย์การพัฒนาแห่งอนาคต

ค. Sustainable Development Goals : SDGs : เป้าหมายที่ ๔ สร้างหลักประกันว่าทุกคนมีการศึกษาที่มีคุณภาพอย่างครอบคลุมและเท่าเทียม และสนับสนุนโอกาสในการเรียนรู้ตลอดชีวิต

ง. ยุทธศาสตร์จังหวัดที่ ๓ : เสริมสร้างและพัฒนาคน ชุมชน เมือง และการยกระดับการบริหารจัดการภาครัฐ เพื่อสังคมคุณภาพสูง

จ. ยุทธศาสตร์การพัฒนาของ อปท.ในเขตจังหวัดที่ ๒ : ยุทธศาสตร์การพัฒนาคุณภาพชีวิต

ยุทธศาสตร์การพัฒนาของเทศบาลตำบลโนนสูงที่ ๒ : ยุทธศาสตร์การพัฒนาด้านการศึกษา

กลยุทธ์ ๒.๑ พัฒนาการศึกษา และส่งเสริมระบบการศึกษา สนับสนุนสื่อเทคโนโลยี นวัตกรรมทางการศึกษา เพื่อการศึกษาตลอดชีวิตสู่ประเทศไทย ๔.๐ และการเป็นเมืองอัจฉริยะ

แผนงาน : การศึกษา

ที่	โครงการ	วัตถุประสงค์	เป้าหมาย (ผลผลิตของโครงการ)	งบประมาณ ๒๕๖๖ (บาท)	๒๕๖๗ (บาท)	๒๕๖๘ (บาท)	๒๕๖๙ (บาท)	๒๕๗๐ (บาท)	ตัวชี้วัด (KPI)	ผลที่คาดว่าจะได้รับ	หน่วยงานรับผิดชอบหลัก
๗๘	โครงการพัฒนาสื่อการเรียนการสอนและเทคโนโลยีโรงเรียนเทศบาล ๓ (รัฐราษฎ์พัฒนา)	๑. พัฒนาสื่อนวัตกรรม ๒. เพื่อพัฒนาสื่อเทคโนโลยีที่ทันสมัย ๓. บริการสารสนเทศให้กับนักเรียน (ระบบอินเตอร์เน็ต)	๑. นักเรียนจำนวน ๑๖๐ คน ได้เรียนรู้จากสื่อ นวัตกรรมที่หลากหลายและทันสมัย ๒. นักเรียนจำนวน ๑๖๕ คน ได้เรียนรู้จากสื่อเทคโนโลยีที่ทันสมัย ๓. นักเรียนจำนวน ๑๖๕ คน ได้ใช้บริการคอมพิวเตอร์ในการจัดทำสื่อ รายงานและสืบค้นความรู้ผ่านระบบอินเตอร์เน็ต	๑๕,๐๐๐	๑๕,๐๐๐	๑๕,๐๐๐	๑๕,๐๐๐	๑๕,๐๐๐	ร้อยละ ๘๐ ของผู้เรียนได้รับการพัฒนาทางด้านเทคโนโลยีที่ทันสมัย	๑. มีการส่งเสริมพัฒนานวัตกรรมการจัดการเรียนรู้และสื่อการเรียนการสอนที่เอื้อต่อการเรียนรู้ ๒. มีสื่อเทคโนโลยีสารสนเทศและนวัตกรรมที่เหมาะสมต่อการจัดการศึกษา ๓. มีคอมพิวเตอร์ไว้บริการจัดทำสื่อรายงานและใช้สืบค้นความรู้ผ่านอินเตอร์เน็ต	กองการศึกษา (รร.ท.๓)

แบบ ผ.๐๒

รายละเอียดโครงการพัฒนา

แผนพัฒนาท้องถิ่น (พ.ศ. ๒๕๖๖ - ๒๕๗๐) ฉบับที่ ๒ ทบทวน ครั้งที่ ๑/๒๕๖๖

เทศบาลตำบลโนนสูง อำเภอโนนสูง จังหวัดนครราชสีมา

ก. ยุทธศาสตร์ชาติ ๒๐ ปี : ยุทธศาสตร์ที่ ๓ ด้านการพัฒนาและเสริมสร้างศักยภาพทรัพยากรมนุษย์

ข. แผนพัฒนาเศรษฐกิจและสังคมแห่งชาติ ฉบับที่ ๑๓ : หมุดหมายที่ ๑๒ ไทยมีกำลังคนสมรรถนะสูง มุ่งเรียนรู้อย่างต่อเนื่อง ตอบโจทย์การพัฒนาแห่งอนาคต

ค. Sustainable Development Goals : SDGs : เป้าหมายที่ ๔ สร้างหลักประกันว่าทุกคนมีการศึกษาที่มีคุณภาพอย่างครอบคลุมและเท่าเทียม และสนับสนุนโอกาสในการเรียนรู้ตลอดชีวิต

ง. ยุทธศาสตร์จังหวัดที่ ๓ : เสริมสร้างและพัฒนาคน ชุมชน เมือง และการยกระดับการบริหารจัดการภาครัฐ เพื่อสังคมคุณภาพสูง

จ. ยุทธศาสตร์การพัฒนาของ อปท.ในเขตจังหวัดที่ ๒ : ยุทธศาสตร์การพัฒนาคุณภาพชีวิต

ยุทธศาสตร์การพัฒนาของเทศบาลตำบลโนนสูงที่ ๒ : ยุทธศาสตร์การพัฒนาด้านการศึกษา

กลยุทธ์ ๒.๑ พัฒนาการศึกษา และส่งเสริมระบบการศึกษา สนับสนุนสื่อเทคโนโลยี นวัตกรรมทางการศึกษา เพื่อการศึกษาตลอดชีวิตสู่ประเทศไทย ๔.๐ และการเป็นเมืองอัจฉริยะ

แผนงาน : การศึกษา

ที่	โครงการ	วัตถุประสงค์	เป้าหมาย (ผลผลิตของโครงการ)	งบประมาณ					ตัวชี้วัด (KPI)	ผลที่คาดว่าจะได้รับ	หน่วยงานรับผิดชอบหลัก
				๒๕๖๖ (บาท)	๒๕๖๗ (บาท)	๒๕๖๘ (บาท)	๒๕๖๙ (บาท)	๒๕๗๐ (บาท)			
๗๙	โครงการพัฒนาปรับปรุงห้องคอมพิวเตอร์ โรงเรียนเทศบาล ๑ (รัฐราษฎร์สงเคราะห์)	เพื่อให้นักเรียนได้มีคอมพิวเตอร์พร้อมอุปกรณ์ครบชุดใช้ในกิจกรรมการเรียนการสอน	พัฒนาห้องคอมพิวเตอร์สำหรับนักเรียน	๒๐๐,๐๐๐	๒๐๐,๐๐๐	๒๐๐,๐๐๐	๒๐๐,๐๐๐	๒๐๐,๐๐๐	ร้อยละ ๙๕ ของนักเรียน สามารถใช้คอมพิวเตอร์ในการจัดการเรียนการสอนได้อย่างเหมาะสม	เด็กนักเรียนมีความรู้ในการใช้คอมพิวเตอร์เบื้องต้น	กองการศึกษา (รร.ท. ๑)
๘๐	โครงการส่งเสริมทักษะด้านเทคโนโลยีอินเตอร์เน็ตสำหรับนักเรียน โรงเรียนเทศบาล ๑ (รัฐราษฎร์สงเคราะห์)	เพื่อให้นักเรียนได้มีความรู้ความพร้อมด้านเทคโนโลยีอินเตอร์เน็ต	อบรมและจ้างเหมาบริการวิทยากร เพื่อให้ความรู้เทคโนโลยี อินเตอร์เน็ตสำหรับนักเรียน	๕๐,๐๐๐	๕๐,๐๐๐	๕๐,๐๐๐	๕๐,๐๐๐	๕๐,๐๐๐	ร้อยละ ๘๐ ของนักเรียน มีความรู้ความพร้อม ด้านทักษะเทคโนโลยี	นักเรียนได้มีความรู้ความพร้อมด้านทักษะเทคโนโลยีอินเตอร์เน็ต	กองการศึกษา (รร.ท. ๑)

แบบ ผ.๐๒

รายละเอียดโครงการพัฒนา

แผนพัฒนาท้องถิ่น (พ.ศ. ๒๕๖๖ - ๒๕๗๐) ฉบับที่ ๒ ทบทวน ครั้งที่ ๑/๒๕๖๖

เทศบาลตำบลโนนสูง อำเภอโนนสูง จังหวัดนครราชสีมา

ก. ยุทธศาสตร์ชาติ ๒๐ ปี : ยุทธศาสตร์ที่ ๓ ด้านการพัฒนาและเสริมสร้างศักยภาพทรัพยากรมนุษย์

ข. แผนพัฒนาเศรษฐกิจและสังคมแห่งชาติ ฉบับที่ ๑๓ : หมุดหมายที่ ๑๒ ไทยมีกำลังคนสมรรถนะสูง มุ่งเรียนรู้อย่างต่อเนื่อง ตอบโจทย์การพัฒนาแห่งอนาคต

ค. Sustainable Development Goals : SDGs : เป้าหมายที่ ๔ สร้างหลักประกันว่าทุกคนมีการศึกษาที่มีคุณภาพอย่างครอบคลุมและเท่าเทียม และสนับสนุนโอกาสในการเรียนรู้ตลอดชีวิต

ง. ยุทธศาสตร์จังหวัดที่ ๓ : เสริมสร้างและพัฒนาคน ชุมชน เมือง และการยกระดับการบริหารจัดการภาครัฐ เพื่อสังคมคุณภาพสูง

จ. ยุทธศาสตร์การพัฒนาของ อปท.ในเขตจังหวัดที่ ๒ : ยุทธศาสตร์การพัฒนาคุณภาพชีวิต

ยุทธศาสตร์การพัฒนาของเทศบาลตำบลโนนสูงที่ ๒ : ยุทธศาสตร์การพัฒนาด้านการศึกษา

กลยุทธ์ ๒.๑ พัฒนาการศึกษา และส่งเสริมระบบการศึกษา สนับสนุนสื่อเทคโนโลยี นวัตกรรมทางการศึกษา เพื่อการศึกษาตลอดชีวิตสู่ประเทศไทย ๔.๐ และการเป็นเมืองอัจฉริยะ

แผนงาน : การศึกษา

ที่	โครงการ	วัตถุประสงค์	เป้าหมาย (ผลผลิตของโครงการ)	งบประมาณ ๒๕๖๖ (บาท)	๒๕๖๗ (บาท)	๒๕๖๘ (บาท)	๒๕๖๙ (บาท)	๒๕๗๐ (บาท)	ตัวชี้วัด (KPI)	ผลที่คาดว่าจะได้รับ	หน่วยงานรับผิดชอบหลัก
๘๑	โครงการห้องเรียนคอมพิวเตอร์สำหรับเด็กปฐมวัย โรงเรียนเทศบาล ๒ (รัฐราษฎร์บำรุง)	เพื่อให้นักเรียนได้มีความรู้ความพร้อมด้านทักษะคอมพิวเตอร์เบื้องต้น	จัดทำห้องเรียนคอมพิวเตอร์ สำหรับเด็กปฐมวัย	๓๕๐,๐๐๐	-	-	-	-	ร้อยละ ๘๐ ของเด็กนักเรียนมีพัฒนาการความพร้อมด้านทักษะคอมพิวเตอร์	นักเรียนได้มีความรู้ความพร้อมด้านทักษะคอมพิวเตอร์เบื้องต้น	กองการศึกษา (รร.ท.๒)
๘๒	โครงการปรับปรุงห้องเรียนคอมพิวเตอร์ โรงเรียนเทศบาล ๒ (รัฐราษฎร์บำรุง)	เพื่อปรับปรุงห้องเรียนคอมพิวเตอร์ให้พร้อมในการจัดการเรียนการสอน	เพื่อปรับปรุงห้องเรียนคอมพิวเตอร์ให้มีความพร้อม ทันสมัย ระบบไฟฟ้า เทคโนโลยี และบรรยากาศที่เอื้ออำนวยการในการจัดการเรียนการสอน	๑๐๐,๐๐๐	๑๐๐,๐๐๐	๑๐๐,๐๐๐	๑๐๐,๐๐๐	๑๐๐,๐๐๐	ระบบไฟฟ้าและระบบเครือข่ายอินเตอร์เน็ตมีความพร้อมในการจัดการเรียนการสอนคอมพิวเตอร์	ห้องเรียนคอมพิวเตอร์มีความพร้อมและทันสมัย ในการจัดการเรียนการสอน	กองการศึกษา (รร.ท.๒)

แบบ ผ.๐๒

รายละเอียดโครงการพัฒนา

แผนพัฒนาท้องถิ่น (พ.ศ. ๒๕๖๖ - ๒๕๗๐) ฉบับที่ ๒ ทบทวน ครั้งที่ ๑/๒๕๖๖

เทศบาลตำบลโนนสูง อำเภอโนนสูง จังหวัดนครราชสีมา

ก. **ยุทธศาสตร์ชาติ ๒๐ ปี** : ยุทธศาสตร์ที่ ๓ ด้านการพัฒนาและเสริมสร้างศักยภาพทรัพยากรมนุษย์

ข. **แผนพัฒนาเศรษฐกิจและสังคมแห่งชาติ ฉบับที่ ๑๓** : หมุดหมายที่ ๑๒ ไทยมีกำลังคนสมรรถนะสูง มุ่งเรียนรู้อย่างต่อเนื่อง ตอบโจทย์การพัฒนาแห่งอนาคต

ค. Sustainable Development Goals : SDGs : เป้าหมายที่ ๔ สร้างหลักประกันว่าทุกคนมีการศึกษาที่มีคุณภาพอย่างครอบคลุมและเท่าเทียม และสนับสนุนโอกาสในการเรียนรู้ตลอดชีวิต

ง. **ยุทธศาสตร์จังหวัดที่ ๓** : เสริมสร้างและพัฒนาคน ชุมชน เมือง และการยกระดับการบริหารจัดการภาครัฐ เพื่อสังคมคุณภาพสูง

จ. **ยุทธศาสตร์การพัฒนาของ อปท.ในเขตจังหวัดที่ ๒** : ยุทธศาสตร์การพัฒนาคุณภาพชีวิต

ยุทธศาสตร์การพัฒนาของเทศบาลตำบลโนนสูงที่ ๒ : ยุทธศาสตร์การพัฒนาด้านการศึกษา

กลยุทธ์ ๒.๑ พัฒนาการศึกษา และส่งเสริมระบบการศึกษา สนับสนุนสื่อเทคโนโลยี นวัตกรรมทางการศึกษา เพื่อการศึกษาตลอดชีวิตสู่ประเทศไทย ๔.๐ และการเป็นเมืองอัจฉริยะ

แผนงาน : การศึกษา

ที่	โครงการ	วัตถุประสงค์	เป้าหมาย (ผลผลิตของโครงการ)	งบประมาณ ๒๕๖๖ (บาท)	๒๕๖๗ (บาท)	๒๕๖๘ (บาท)	๒๕๖๙ (บาท)	๒๕๗๐ (บาท)	ตัวชี้วัด (KPI)	ผลที่คาดว่าจะได้รับ	หน่วยงานรับผิดชอบหลัก
๘๓	โครงการเสริมทักษะคอมพิวเตอร์สำหรับนักเรียนโรงเรียนเทศบาล ๒ (รัฐราษฎร์บำรุง)	เพื่อให้นักเรียนได้มีความรู้ความพร้อมด้านทักษะคอมพิวเตอร์	จ้างเหมาบริการสอนคอมพิวเตอร์ สำหรับนักเรียนโรงเรียนเทศบาล ๒	๒๕๐,๐๐๐	-	-	-	-	ร้อยละ ๘๐ ของนักเรียน มีความรู้ความพร้อมด้านทักษะคอมพิวเตอร์	นักเรียนได้มีความรู้ความสามารถด้านทักษะคอมพิวเตอร์	กองการศึกษา (รร.ท.๒)
๘๔	โครงการอบรมเชิงปฏิบัติการคอมพิวเตอร์ในชีวิตประจำวัน โรงเรียนเทศบาล ๓ (รัฐราษฎร์พัฒนา)	เพื่อเพิ่มความรู้ ทักษะที่ถูกต้องในด้านการใช้คอมพิวเตอร์ให้กับนักเรียน	นักเรียนชั้นประถมศึกษาปีที่ ๑ - ๖ จำนวน ๙๙ คน	๕๐,๐๐๐	๕๐,๐๐๐	๕๐,๐๐๐	๕๐,๐๐๐	๕๐,๐๐๐	ร้อยละ ๘๕ ของนักเรียนมีทักษะในการใช้คอมพิวเตอร์ในชีวิตประจำวัน	นักเรียนมีทักษะในการใช้คอมพิวเตอร์ในชีวิตประจำวัน	กองการศึกษา (รร.ท.๓)

แบบ ผ.๐๒

รายละเอียดโครงการพัฒนา

แผนพัฒนาท้องถิ่น (พ.ศ. ๒๕๖๖ - ๒๕๗๐) ฉบับที่ ๒ ทบทวน ครั้งที่ ๑/๒๕๖๖

เทศบาลตำบลโนนสูง อำเภอโนนสูง จังหวัดนครราชสีมา

ก. ยุทธศาสตร์ชาติ ๒๐ ปี : ยุทธศาสตร์ที่ ๓ ด้านการพัฒนาและเสริมสร้างศักยภาพทรัพยากรมนุษย์

ข. แผนพัฒนาเศรษฐกิจและสังคมแห่งชาติ ฉบับที่ ๑๓ : หมุดหมายที่ ๑๒ ไทยมีกำลังคนสมรรถนะสูง มุ่งเรียนรู้อย่างต่อเนื่อง ตอบโจทย์การพัฒนาแห่งอนาคต

ค. Sustainable Development Goals : SDGs : เป้าหมายที่ ๔ สร้างหลักประกันว่าทุกคนมีการศึกษาที่มีคุณภาพอย่างครอบคลุมและเท่าเทียม และสนับสนุนโอกาสในการเรียนรู้ตลอดชีวิต

ง. ยุทธศาสตร์จังหวัดที่ ๓ : เสริมสร้างและพัฒนาคน ชุมชน เมือง และการยกระดับการบริหารจัดการภาครัฐ เพื่อสังคมคุณภาพสูง

จ. ยุทธศาสตร์การพัฒนาของ อปท.ในเขตจังหวัดที่ ๒ : ยุทธศาสตร์การพัฒนาคุณภาพชีวิต

ยุทธศาสตร์การพัฒนาของเทศบาลตำบลโนนสูงที่ ๒ : ยุทธศาสตร์การพัฒนาด้านการศึกษา

กลยุทธ์ ๒.๓ ส่งเสริม สนับสนุน แหล่งการเรียนรู้ต่าง ๆ และศาสตร์พระราชา เพื่อการพัฒนาท้องถิ่น

แผนงาน : การศึกษา

ที่	โครงการ	วัตถุประสงค์	เป้าหมาย (ผลผลิตของโครงการ)	งบประมาณ ๒๕๖๖ (บาท)	๒๕๖๗ (บาท)	๒๕๖๘ (บาท)	๒๕๖๙ (บาท)	๒๕๗๐ (บาท)	ตัวชี้วัด (KPI)	ผลที่คาดว่าจะได้รับ	หน่วยงานรับผิดชอบหลัก
๘๕	ส่งเสริมอาชีพตามแนวเศรษฐกิจพอเพียงโรงเรียนในสังกัดเทศบาลตำบลโนนสูง	๑. เพื่อส่งเสริมสนับสนุนกิจกรรมด้านอาชีพที่นักเรียนสนใจ ๒. เพื่อฝึกทักษะประสบการณ์ด้านวิชาชีพให้กับนักเรียนนำไปประกอบอาชีพได้	๑. จัดหลักสูตรการเรียนการสอนตามแนวเศรษฐกิจพอเพียง ๑. จัดหาวัสดุ อุปกรณ์ในการเรียนการสอน ท.๑ ๓๐,๐๐๐ บาท ท.๒ ๕๐,๐๐๐ บาท ท.๓ ๓๐,๐๐๐ บาท	๙๕,๐๐๐	๑๑๐,๐๐๐	๑๑๐,๐๐๐	๑๑๐,๐๐๐	๑๑๐,๐๐๐	ร้อยละ ๙๕ ของนักเรียนมีทักษะด้านอาชีพตามแนวเศรษฐกิจพอเพียง	๑. นักเรียนมีทักษะด้านอาชีพตามแนวทางเศรษฐกิจพอเพียง ๒. ส่งเสริมการเพิ่มรายได้ให้กับนักเรียน	กองการศึกษา

แบบ ผ.๐๒

รายละเอียดโครงการพัฒนา

แผนพัฒนาท้องถิ่น (พ.ศ. ๒๕๖๖ - ๒๕๗๐) ฉบับที่ ๒ ทบทวน ครั้งที่ ๑/๒๕๖๖

เทศบาลตำบลโนนสูง อำเภอโนนสูง จังหวัดนครราชสีมา

ก. ยุทธศาสตร์ชาติ ๒๐ ปี : ยุทธศาสตร์ที่ ๓ ด้านการพัฒนาและเสริมสร้างศักยภาพทรัพยากรมนุษย์

ข. แผนพัฒนาเศรษฐกิจและสังคมแห่งชาติ ฉบับที่ ๑๓ : หมุดหมายที่ ๑๒ ไทยมีกำลังคนสมรรถนะสูง มุ่งเรียนรู้อย่างต่อเนื่อง ตอบโจทย์การพัฒนาแห่งอนาคต

ค. Sustainable Development Goals : SDGs : เป้าหมายที่ ๔ สร้างหลักประกันว่าทุกคนมีการศึกษาที่มีคุณภาพอย่างครอบคลุมและเท่าเทียม และสนับสนุนโอกาสในการเรียนรู้ตลอดชีวิต

ง. ยุทธศาสตร์จังหวัดที่ ๓ : เสริมสร้างและพัฒนาคน ชุมชน เมือง และการยกระดับการบริหารจัดการภาครัฐ เพื่อสังคมคุณภาพสูง

จ. ยุทธศาสตร์การพัฒนาของ อปท.ในเขตจังหวัดที่ ๒ : ยุทธศาสตร์การพัฒนาคุณภาพชีวิต

ยุทธศาสตร์การพัฒนาของเทศบาลตำบลโนนสูงที่ ๒ : ยุทธศาสตร์การพัฒนาด้านการศึกษา

กลยุทธ์ ๒.๔ ส่งเสริม สนับสนุนและพัฒนาคุณภาพชีวิตเด็กและเยาวชน

แผนงาน : การศึกษา

ที่	โครงการ	วัตถุประสงค์	เป้าหมาย (ผลผลิตของโครงการ)	งบประมาณ ๒๕๖๖ (บาท)	๒๕๖๗ (บาท)	๒๕๖๘ (บาท)	๒๕๖๙ (บาท)	๒๕๗๐ (บาท)	ตัวชี้วัด (KPI)	ผลที่คาดว่าจะได้รับ	หน่วยงานรับผิดชอบหลัก
๘๖	โครงการป้องกันและแก้ไขปัญหายาเสพติดในสถานศึกษา (ครู D.A.R.E) โรงเรียนเทศบาล ๓ (รัฐราษฎร์พัฒนา)	๑. เพื่อให้ความรู้และป้องกันปัญหายาเสพติดในสถานศึกษา ๒. เพื่อเชิญวิทยากรภายนอกอบรมให้ความรู้แก่นักเรียน	<u>เชิงปริมาณ</u> - จัดอบรมให้ความรู้และการป้องกันปัญหายาเสพติดในโรงเรียน ภาคเรียนละ ๑ ครั้ง <u>เชิงคุณภาพ</u> โรงเรียนปลอดสิ่งเสพติดและอบายมุขทุกชนิด	๑๕,๐๐๐	๑๕,๐๐๐	๑๕,๐๐๐	๑๕,๐๐๐	๑๕,๐๐๐	ร้อยละ ๙๕ ของผู้เรียนปฏิบัติตนห่างไกลยาเสพติด	ป้องกันปัญหายาเสพติดในสถานศึกษา	กองการศึกษา

แบบ ผ.๐๒

รายละเอียดโครงการพัฒนา

แผนพัฒนาท้องถิ่น (พ.ศ. ๒๕๖๖ - ๒๕๗๐) ฉบับที่ ๒ ทบทวน ครั้งที่ ๑/๒๕๖๖

เทศบาลตำบลโนนสูง อำเภอโนนสูง จังหวัดนครราชสีมา

ก. ยุทธศาสตร์ชาติ ๒๐ ปี : ยุทธศาสตร์ที่ ๓ ด้านการพัฒนาและเสริมสร้างศักยภาพทรัพยากรมนุษย์

ข. แผนพัฒนาเศรษฐกิจและสังคมแห่งชาติ ฉบับที่ ๑๓ : หมุดหมายที่ ๑๒ ไทยมีกำลังคนสมรรถนะสูง มุ่งเรียนรู้อย่างต่อเนื่อง ตอบโจทย์การพัฒนาแห่งอนาคต

ค. Sustainable Development Goals : SDGs : เป้าหมายที่ ๔ สร้างหลักประกันว่าทุกคนมีการศึกษาที่มีคุณภาพอย่างครอบคลุมและเท่าเทียม และสนับสนุนโอกาสในการเรียนรู้ตลอดชีวิต

ง. ยุทธศาสตร์จังหวัดที่ ๓ : เสริมสร้างและพัฒนาคน ชุมชน เมือง และการยกระดับการบริหารจัดการภาครัฐ เพื่อสังคมคุณภาพสูง

จ. ยุทธศาสตร์การพัฒนาของ อปท.ในเขตจังหวัดที่ ๒ : ยุทธศาสตร์การพัฒนาคุณภาพชีวิต

ยุทธศาสตร์การพัฒนาของเทศบาลตำบลโนนสูงที่ ๒ : ยุทธศาสตร์การพัฒนาด้านการศึกษา

กลยุทธ์ ๒.๔ ส่งเสริม สนับสนุนและพัฒนาคุณภาพชีวิตเด็กและเยาวชน

แผนงาน : การศึกษา

ที่	โครงการ	วัตถุประสงค์	เป้าหมาย (ผลผลิตของโครงการ)	งบประมาณ ๒๕๖๖ (บาท)	๒๕๖๗ (บาท)	๒๕๖๘ (บาท)	๒๕๖๙ (บาท)	๒๕๗๐ (บาท)	ตัวชี้วัด (KPI)	ผลที่คาดว่าจะได้รับ	หน่วยงานรับผิดชอบหลัก
๘๗	โครงการเพิ่มศักยภาพด้านการเรียนรู้สู่อาชีพ โรงเรียนเทศบาล ๑ (รัฐราษฎร์สงเคราะห์)	เพื่อส่งเสริมสนับสนุนกิจกรรมด้านอาชีพแก่นักเรียน	นักเรียนทำกิจกรรมฝึกอาชีพที่น่าสนใจ	๒๐,๐๐๐	๒๐,๐๐๐	๒๐,๐๐๐	๒๐,๐๐๐	๒๐,๐๐๐	ร้อยละ ๘๕ ของนักเรียนเกิดทักษะด้านอาชีพ	โรงเรียนมีการจัดการเรียนการสอนที่เน้นความรู้ ความสามารถเฉพาะบุคคล สามารถนำไปประกอบอาชีพได้จริง	กองการศึกษา (รร.เทศบาล ๑)

แบบ ผ.๐๒

รายละเอียดโครงการพัฒนา

แผนพัฒนาท้องถิ่น (พ.ศ. ๒๕๖๖ - ๒๕๗๐) ฉบับที่ ๒ ทบทวน ครั้งที่ ๑/๒๕๖๖

เทศบาลตำบลโนนสูง อำเภอโนนสูง จังหวัดนครราชสีมา

ก. ยุทธศาสตร์ชาติ ๒๐ ปี : ยุทธศาสตร์ที่ ๓ ด้านการพัฒนาและเสริมสร้างศักยภาพทรัพยากรมนุษย์

ข. แผนพัฒนาเศรษฐกิจและสังคมแห่งชาติ ฉบับที่ ๑๓ : หมุดหมายที่ ๑๒ ไทยมีกำลังคนสมรรถนะสูง มุ่งเรียนรู้อย่างต่อเนื่อง ตอบโจทย์การพัฒนาแห่งอนาคต

ค. Sustainable Development Goals : SDGs : เป้าหมายที่ ๔ สร้างหลักประกันว่าทุกคนมีการศึกษาที่มีคุณภาพอย่างครอบคลุมและเท่าเทียม และสนับสนุนโอกาสในการเรียนรู้ตลอดชีวิต

ง. ยุทธศาสตร์จังหวัดที่ ๓ : เสริมสร้างและพัฒนาคน ชุมชน เมือง และการยกระดับการบริหารจัดการภาครัฐ เพื่อสังคมคุณภาพสูง

จ. ยุทธศาสตร์การพัฒนาของ อปท.ในเขตจังหวัดที่ ๒ : ยุทธศาสตร์การพัฒนาคุณภาพชีวิต

ยุทธศาสตร์การพัฒนาของเทศบาลตำบลโนนสูงที่ ๒ : ยุทธศาสตร์การพัฒนาด้านการศึกษา

กลยุทธ์ ๒.๔ ส่งเสริม สนับสนุนและพัฒนาคุณภาพชีวิตเด็กและเยาวชน

แผนงาน : การศึกษา

ที่	โครงการ	วัตถุประสงค์	เป้าหมาย (ผลผลิตของโครงการ)	งบประมาณ ๒๕๖๖ (บาท)	๒๕๖๗ (บาท)	๒๕๖๘ (บาท)	๒๕๖๙ (บาท)	๒๕๗๐ (บาท)	ตัวชี้วัด (KPI)	ผลที่คาดว่าจะได้รับ	หน่วยงานรับผิดชอบหลัก
๘๘	โครงการส่งเสริมศักยภาพสู่ความเป็นเลิศงานอาชีพทำขนมและอาหารไทย โรงเรียนเทศบาล ๑ (รัฐราฎษร์สงเคราะห์)	๑. เปิดโอกาสได้เรียนรู้ตามความถนัด ตามศักยภาพตนเอง ๒. ส่งเสริมและพัฒนาคุณภาพผู้เรียนอย่างหลากหลาย	นักเรียนได้เรียนตามหลักสูตรมีองค์ความรู้งานอาชีพทำขนมและอาหารไทย	๒๐,๐๐๐	๒๐,๐๐๐	๒๐,๐๐๐	๒๐,๐๐๐	๒๐,๐๐๐	ร้อยละ ๘๕ ของนักเรียนมีทักษะในงานอาชีพทำขนมและอาหารไทย	นักเรียนมีความรู้และความถนัดตามศักยภาพ เกิดองค์ความรู้ที่หลากหลาย	กองการศึกษา (รร.เทศบาล ๑)

แบบ ผ.๐๒

รายละเอียดโครงการพัฒนา

แผนพัฒนาท้องถิ่น (พ.ศ. ๒๕๖๖ - ๒๕๗๐) ฉบับที่ ๒ ทบทวน ครั้งที่ ๑/๒๕๖๖

เทศบาลตำบลโนนสูง อำเภอโนนสูง จังหวัดนครราชสีมา

ก. ยุทธศาสตร์ชาติ ๒๐ ปี : ยุทธศาสตร์ที่ ๓ ด้านการพัฒนาและเสริมสร้างศักยภาพทรัพยากรมนุษย์

ข. แผนพัฒนาเศรษฐกิจและสังคมแห่งชาติ ฉบับที่ ๑๓ : หมุดหมายที่ ๑๒ ไทยมีกำลังคนสมรรถนะสูง มุ่งเรียนรู้อย่างต่อเนื่อง ตอบโจทย์การพัฒนาแห่งอนาคต

ค. Sustainable Development Goals : SDGs : เป้าหมายที่ ๔ สร้างหลักประกันว่าทุกคนมีการศึกษาที่มีคุณภาพอย่างครอบคลุมและเท่าเทียม และสนับสนุนโอกาสในการเรียนรู้ตลอดชีวิต

ง. ยุทธศาสตร์จังหวัดที่ ๓ : เสริมสร้างและพัฒนาคน ชุมชน เมือง และการยกระดับการบริหารจัดการภาครัฐ เพื่อสังคมคุณภาพสูง

จ. ยุทธศาสตร์การพัฒนาของ อปท.ในเขตจังหวัดที่ ๒ : ยุทธศาสตร์การพัฒนาคุณภาพชีวิต

ยุทธศาสตร์การพัฒนาของเทศบาลตำบลโนนสูงที่ ๒ : ยุทธศาสตร์การพัฒนาด้านการศึกษา

กลยุทธ์ ๒.๓ ส่งเสริม สนับสนุน แหล่งการเรียนรู้ต่าง ๆ และศาสตร์พระราชา เพื่อการพัฒนาท้องถิ่น

แผนงาน : การศึกษา

ที่	โครงการ	วัตถุประสงค์	เป้าหมาย (ผลผลิตของโครงการ)	งบประมาณ ๒๕๖๖ (บาท)	๒๕๖๗ (บาท)	๒๕๖๘ (บาท)	๒๕๖๙ (บาท)	๒๕๗๐ (บาท)	ตัวชี้วัด (KPI)	ผลที่คาดว่าจะได้รับ	หน่วยงานรับผิดชอบหลัก
๘๙	โครงการจัดกิจกรรมค่ายพัฒนาเด็กและเยาวชน	๑. เพื่อสร้างภาวะผู้นำให้แก่เด็ก และเยาวชน ๒. เพื่อให้เยาวชนเกิดการเรียนรู้ด้วยกระบวนการกลุ่ม	เด็ก เยาวชน และประชาชน ในเขตเทศบาลประมาณ ๑๐๐ คน	๒๐๐,๐๐๐	๒๐๐,๐๐๐	๒๐๐,๐๐๐	๒๐๐,๐๐๐	๒๐๐,๐๐๐	ร้อยล ๘๐ ของนักเรียน เด็กเยาวชนที่เข้าร่วมโครงการ	เกิดภาวะผู้นำ ความสามัคคีในหมู่คณะ	กองการศึกษา
๙๐	โครงการจัดกิจกรรมเนื่องในวันเยาวชน	เพื่อให้ความสำคัญแก่เด็กและเยาวชน มีจิตสำนึกในการพัฒนาตนเอง และร่วมกิจกรรมที่เป็นประโยชน์ต่อสังคมและชุมชน	เด็ก เยาวชน ในสังกัดเทศบาลตำบลโนนสูง ปีละ ๑ ครั้ง	๕๐,๐๐๐	๕๐,๐๐๐	๕๐,๐๐๐	๕๐,๐๐๐	๕๐,๐๐๐	ร้อยละ ๘๐ ของเด็ก และเยาวชนที่เข้าร่วมโครงการ	เด็กและเยาวชนมีจิตสำนึกในการพัฒนาตนเองและร่วมกิจกรรมที่เป็นประโยชน์ต่อสังคมและชุมชน	กองการศึกษา

แบบ ผ.๐๒

รายละเอียดโครงการพัฒนา

แผนพัฒนาท้องถิ่น (พ.ศ. ๒๕๖๖ - ๒๕๗๐) ฉบับที่ ๒ ทบทวน ครั้งที่ ๑/๒๕๖๖

เทศบาลตำบลโนนสูง อำเภอโนนสูง จังหวัดนครราชสีมา

ก. ยุทธศาสตร์ชาติ ๒๐ ปี : ยุทธศาสตร์ที่ ๓ ด้านการพัฒนาและเสริมสร้างศักยภาพทรัพยากรมนุษย์

ข. แผนพัฒนาเศรษฐกิจและสังคมแห่งชาติ ฉบับที่ ๑๓ : หมุดหมายที่ ๑๒ ไทยมีกำลังคนสมรรถนะสูง มุ่งเรียนรู้อย่างต่อเนื่อง ตอบโจทย์การพัฒนาแห่งอนาคต

ค. Sustainable Development Goals : SDGs : เป้าหมายที่ ๔ สร้างหลักประกันว่าทุกคนมีการศึกษาที่มีคุณภาพอย่างครอบคลุมและเท่าเทียม และสนับสนุนโอกาสในการเรียนรู้ตลอดชีวิต

ง. ยุทธศาสตร์จังหวัดที่ ๓ : เสริมสร้างและพัฒนาคน ชุมชน เมือง และการยกระดับการบริหารจัดการภาครัฐ เพื่อสังคมคุณภาพสูง

จ. ยุทธศาสตร์การพัฒนาของ อปท.ในเขตจังหวัดที่ ๒ : ยุทธศาสตร์การพัฒนาคุณภาพชีวิต

ยุทธศาสตร์การพัฒนาของเทศบาลตำบลโนนสูงที่ ๒ : ยุทธศาสตร์การพัฒนาด้านการศึกษา

กลยุทธ์ ๒.๓ ส่งเสริม สนับสนุน แหล่งการเรียนรู้ต่าง ๆ และศาสตร์พระราชา เพื่อการพัฒนาท้องถิ่น

แผนงาน : การศึกษา

ที่	โครงการ	วัตถุประสงค์	เป้าหมาย (ผลผลิตของโครงการ)	งบประมาณ ๒๕๖๖ (บาท)	๒๕๖๗ (บาท)	๒๕๖๘ (บาท)	๒๕๖๙ (บาท)	๒๕๗๐ (บาท)	ตัวชี้วัด (KPI)	ผลที่คาดว่าจะได้รับ	หน่วยงานรับผิดชอบหลัก
๙๑	โครงการจัดงานวันเด็กแห่งชาติ	๑. เพื่อให้ความสำคัญแก่เด็กซึ่งจะเป็นกำลังหลักในการพัฒนาประเทศชาติต่อไป ๒. ร่วมกิจกรรมที่เป็นประโยชน์ต่อสังคมและชุมชน	เด็ก ๆ ในเขตเทศบาลทุกคน	๒๐๐,๐๐๐	๒๕๐,๐๐๐	๒๕๐,๐๐๐	๒๕๐,๐๐๐	๒๕๐,๐๐๐	ร้อยละ ๘๐ ของเด็กที่เข้าร่วมโครงการ	เด็กมีความรู้สึกถึงความสำคัญของตนเอง	กองการศึกษา
๙๒	โครงการจัดกิจกรรมนันทนาการเพื่อเด็กเยาวชน และประชาชน	เพื่อให้ความสำคัญแก่เด็กและเยาวชน และประชาชนมีจิตสำนึกในการพัฒนาตนเองและร่วมกิจกรรมที่เป็นประโยชน์ต่อสังคมและชุมชน	เด็ก เยาวชนและประชาชนในสังกัดเทศบาลตำบลโนนสูง	๕๐,๐๐๐	๕๐,๐๐๐	๕๐,๐๐๐	๕๐,๐๐๐	๕๐,๐๐๐	ร้อยละ ๘๐ ของเด็กและเยาวชนที่เข้าร่วมโครงการ	เด็กและเยาวชนมีจิตสำนึกในการพัฒนาตนเองและร่วมกิจกรรมที่เป็นประโยชน์ต่อสังคมและชุมชน	กองการศึกษา

แบบ ผ.๐๒

รายละเอียดโครงการพัฒนา

แผนพัฒนาท้องถิ่น (พ.ศ. ๒๕๖๖ - ๒๕๗๐) ฉบับที่ ๒ ทบทวน ครั้งที่ ๑/๒๕๖๖

เทศบาลตำบลโนนสูง อำเภอโนนสูง จังหวัดนครราชสีมา

ก. ยุทธศาสตร์ชาติ ๒๐ ปี : ยุทธศาสตร์ที่ ๓ ด้านการพัฒนาและเสริมสร้างศักยภาพทรัพยากรมนุษย์

ข. แผนพัฒนาเศรษฐกิจและสังคมแห่งชาติ ฉบับที่ ๑๓ : หมุดหมายที่ ๑๒ ไทยมีกำลังคนสมรรถนะสูง มุ่งเรียนรู้อย่างต่อเนื่อง ตอบโจทย์การพัฒนาแห่งอนาคต

ค. Sustainable Development Goals : SDGs : เป้าหมายที่ ๔ สร้างหลักประกันว่าทุกคนมีการศึกษาที่มีคุณภาพอย่างครอบคลุมและเท่าเทียม และสนับสนุนโอกาสในการเรียนรู้ตลอดชีวิต

ง. ยุทธศาสตร์จังหวัดที่ ๓ : เสริมสร้างและพัฒนาคน ชุมชน เมือง และการยกระดับการบริหารจัดการภาครัฐ เพื่อสังคมคุณภาพสูง

จ. ยุทธศาสตร์การพัฒนาของ อปท.ในเขตจังหวัดที่ ๒ : ยุทธศาสตร์การพัฒนาคุณภาพชีวิต

ยุทธศาสตร์การพัฒนาของเทศบาลตำบลโนนสูงที่ ๒ : ยุทธศาสตร์การพัฒนาด้านการศึกษา

กลยุทธ์ ๒.๔ ส่งเสริม สนับสนุนและพัฒนาคุณภาพชีวิตเด็กและเยาวชน

แผนงาน : การศึกษา

ที่	โครงการ	วัตถุประสงค์	เป้าหมาย (ผลผลิตของโครงการ)	งบประมาณ ๒๕๖๖ (บาท)	๒๕๖๗ (บาท)	๒๕๖๘ (บาท)	๒๕๖๙ (บาท)	๒๕๗๐ (บาท)	ตัวชี้วัด (KPI)	ผลที่คาดว่าจะได้รับ	หน่วยงานรับผิดชอบหลัก
๙๓	โครงการส่งเสริมสุขภาพอนามัยในโรงเรียน (งานพยาบาล) โรงเรียนเทศบาล ๑ (รัฐราษฎร์สงเคราะห์)	เพื่อให้นักเรียนได้รับการบริการด้านสุขภาพอนามัยที่ดีและเพียงพอต่อความต้องการ	เพื่อให้บริการด้านสุขภาพเบื้องต้นแก่นักเรียนและจัดห้องพยาบาลให้พร้อมเป็นที่ให้บริการอย่างสมบูรณ์	๒๐,๐๐๐	๒๐,๐๐๐	๒๐,๐๐๐	๒๐,๐๐๐	๒๐,๐๐๐	ร้อยละ ๘๕ ของนักเรียนขอรับบริการด้านสุขอนามัย	นักเรียนได้รับบริการด้านสุขภาพและมีห้องพยาบาลพร้อมให้บริการ	กองการศึกษา
๙๔	โครงการส่งเสริมสุขภาพอนามัย ศูนย์พัฒนาเด็กเล็กเทศบาล ๒ (รัฐราษฎร์บำรุง)	เพื่อตรวจคัดกรองสุขภาพเด็กปฐมวัย ติดตามภาวะโภชนาการและน้ำหนักส่วนสูง	นักเรียนมีสุขภาพที่ดี ภาวะโภชนาการ น้ำหนักส่วนสูง ตามเกณฑ์มาตรฐาน	๑๐,๐๐๐	๒๐,๐๐๐	๒๐,๐๐๐	๒๐,๐๐๐	๒๐,๐๐๐	นักเรียนมีสุขภาพที่ดี ภาวะโภชนาการน้ำหนัก ส่วนสูง ตามเกณฑ์มาตรฐาน ร้อยละ ๙๑	นักเรียนมีสุขภาพอนามัยที่สมบูรณ์แข็งแรง	กองการศึกษา

แบบ ผ.๐๒

รายละเอียดโครงการพัฒนา

แผนพัฒนาท้องถิ่น (พ.ศ. ๒๕๖๖ - ๒๕๗๐) ฉบับที่ ๒ ทบทวน ครั้งที่ ๑/๒๕๖๖

เทศบาลตำบลโนนสูง อำเภอโนนสูง จังหวัดนครราชสีมา

ก. ยุทธศาสตร์ชาติ ๒๐ ปี : ยุทธศาสตร์ที่ ๓ ด้านการพัฒนาและเสริมสร้างศักยภาพทรัพยากรมนุษย์

ข. แผนพัฒนาเศรษฐกิจและสังคมแห่งชาติ ฉบับที่ ๑๓ : หมุดหมายที่ ๑๒ ไทยมีกำลังคนสมรรถนะสูง มุ่งเรียนรู้อย่างต่อเนื่อง ตอบโจทย์การพัฒนาแห่งอนาคต

ค. Sustainable Development Goals : SDGs : เป้าหมายที่ ๔ สร้างหลักประกันว่าทุกคนมีการศึกษาที่มีคุณภาพอย่างครอบคลุมและเท่าเทียม และสนับสนุนโอกาสในการเรียนรู้ตลอดชีวิต

ง. ยุทธศาสตร์จังหวัดที่ ๓ : เสริมสร้างและพัฒนาคน ชุมชน เมือง และการยกระดับการบริหารจัดการภาครัฐ เพื่อสังคมคุณภาพสูง

จ. ยุทธศาสตร์การพัฒนาของ อปท.ในเขตจังหวัดที่ ๒ : ยุทธศาสตร์การพัฒนาคุณภาพชีวิต

ยุทธศาสตร์การพัฒนาของเทศบาลตำบลโนนสูงที่ ๒ : ยุทธศาสตร์การพัฒนาด้านการศึกษา

กลยุทธ์ ๒.๔ ส่งเสริม สนับสนุนและพัฒนาคุณภาพชีวิตเด็กและเยาวชน

แผนงาน : การศึกษา

ที่	โครงการ	วัตถุประสงค์	เป้าหมาย (ผลผลิตของโครงการ)	งบประมาณ ๒๕๖๖ (บาท)	๒๕๖๗ (บาท)	๒๕๖๘ (บาท)	๒๕๖๙ (บาท)	๒๕๗๐ (บาท)	ตัวชี้วัด (KPI)	ผลที่คาดว่าจะได้รับ	หน่วยงานรับผิดชอบหลัก
๙๕	โครงการนักเรียนสุขภาพดี โรงเรียนและศูนย์พัฒนาเด็กเล็ก ในสังกัดเทศบาลตำบลโนนสูง	๑. เพื่อส่งเสริมสุขภาพอนามัยนักเรียนให้สมบูรณ์แข็งแรง ๒. นักเรียนคุณภาพดี และมีพัฒนาการด้านการเรียนที่ดียิ่งขึ้น	<u>เชิงปริมาณ</u> - นักเรียนได้รับการตรวจสุขภาพตามระยะที่กำหนด - นักเรียนได้รับการดูแลด้านสุขภาพร้อยละ ๙๕ <u>เชิงคุณภาพ</u> นักเรียนมีสุขภาพสมบูรณ์แข็งแรง	๓๕,๐๐๐	๓๕,๐๐๐	๓๕,๐๐๐	๓๕,๐๐๐	๓๕,๐๐๐	ร้อยละ ๘๕ ของนักเรียน มีสุขนิสัยสุขภาพกายและสุขภาพจิตที่ดี	นักเรียนมีสุขภาพอนามัยที่สมบูรณ์แข็งแรง	กองการศึกษา

แบบ ผ.๐๒

รายละเอียดโครงการพัฒนา

แผนพัฒนาท้องถิ่น (พ.ศ. ๒๕๖๖ - ๒๕๗๐) ฉบับที่ ๒ ทบทวน ครั้งที่ ๑/๒๕๖๖

เทศบาลตำบลโนนสูง อำเภอโนนสูง จังหวัดนครราชสีมา

ก. ยุทธศาสตร์ชาติ ๒๐ ปี : ยุทธศาสตร์ที่ ๓ ด้านการพัฒนาและเสริมสร้างศักยภาพทรัพยากรมนุษย์

ข. แผนพัฒนาเศรษฐกิจและสังคมแห่งชาติ ฉบับที่ ๑๓ : หมุดหมายที่ ๑๒ ไทยมีกำลังคนสมรรถนะสูง มุ่งเรียนรู้อย่างต่อเนื่อง ตอบโจทย์การพัฒนาแห่งอนาคต

ค. Sustainable Development Goals : SDGs : เป้าหมายที่ ๔ สร้างหลักประกันว่าทุกคนมีการศึกษาที่มีคุณภาพอย่างครอบคลุมและเท่าเทียม และสนับสนุนโอกาสในการเรียนรู้ตลอดชีวิต

ง. ยุทธศาสตร์จังหวัดที่ ๓ : เสริมสร้างและพัฒนาคน ชุมชน เมือง และการยกระดับการบริหารจัดการภาครัฐ เพื่อสังคมคุณภาพสูง

จ. ยุทธศาสตร์การพัฒนาของ อปท.ในเขตจังหวัดที่ ๒ : ยุทธศาสตร์การพัฒนาคุณภาพชีวิต

ยุทธศาสตร์การพัฒนาของเทศบาลตำบลโนนสูงที่ ๒ : ยุทธศาสตร์การพัฒนาด้านการศึกษา

กลยุทธ์ ๒.๑ พัฒนาการศึกษา และส่งเสริมระบบการศึกษา สนับสนุนสื่อเทคโนโลยี นวัตกรรมทางการศึกษา เพื่อการศึกษาตลอดชีวิตสู่ประเทศไทย ๔.๐ และการเป็นเมืองอัจฉริยะ

แผนงาน : การศึกษา

ที่	โครงการ	วัตถุประสงค์	เป้าหมาย (ผลผลิตของโครงการ)	งบประมาณ ๒๕๖๖ (บาท)	๒๕๖๗ (บาท)	๒๕๖๘ (บาท)	๒๕๖๙ (บาท)	๒๕๗๐ (บาท)	ตัวชี้วัด (KPI)	ผลที่คาดว่าจะได้รับ	หน่วยงานรับผิดชอบหลัก
๙๖	โครงการส่งเสริมพัฒนาหลักสูตรในสถานศึกษา	๑.เพื่อส่งเสริมการจัดทำหลักสูตรสถานศึกษา ๒.เพื่อเสริมสร้างความรู้ความเข้าใจในกระบวนการจัดทำหลักสูตรสถานศึกษา	จัดอบรมหลักสูตรสถานศึกษาให้เหมาะสมกับสถานการณ์และนโยบายการจัดการศึกษาที่มีการเปลี่ยนแปลงให้กับผู้บริหาร พนักงาน ครู บุคลากรทางการศึกษา และผู้เกี่ยวข้องในการจัดการศึกษา	๑,๑๐๐,๐๐๐	๕๐๐,๐๐๐	๕๐๐,๐๐๐	๕๐๐,๐๐๐	๕๐๐,๐๐๐	จำนวนผู้เข้าร่วมโครงการร้อยละ ๘๐ ได้รับความรู้	๑.สถานศึกษามีหลักสูตรการเรียนรู้ที่เหมาะสมสอดคล้องกับความต้องการของผู้เรียน ๒.สถานศึกษา มีหลักเกณฑ์แนวทางการวัดผล ประเมินผลครบตามกลุ่มสาระการเรียนรู้ทุกระดับชั้นการศึกษา	กองการศึกษา

แบบ ผ.๐๒

รายละเอียดโครงการพัฒนา

แผนพัฒนาท้องถิ่น (พ.ศ. ๒๕๖๖ - ๒๕๗๐) ฉบับที่ ๒ ทบทวน ครั้งที่ ๑/๒๕๖๖

เทศบาลตำบลโนนสูง อำเภอโนนสูง จังหวัดนครราชสีมา

ก. ยุทธศาสตร์ชาติ ๒๐ ปี : ยุทธศาสตร์ที่ ๓ ด้านการพัฒนาและเสริมสร้างศักยภาพทรัพยากรมนุษย์

ข. แผนพัฒนาเศรษฐกิจและสังคมแห่งชาติ ฉบับที่ ๑๓ : หมุดหมายที่ ๑๒ ไทยมีกำลังคนสมรรถนะสูง มุ่งเรียนรู้อย่างต่อเนื่อง ตอบโจทย์การพัฒนาแห่งอนาคต

ค. Sustainable Development Goals : SDGs : เป้าหมายที่ ๔ สร้างหลักประกันว่าทุกคนมีการศึกษาที่มีคุณภาพอย่างครอบคลุมและเท่าเทียม และสนับสนุนโอกาสในการเรียนรู้ตลอดชีวิต

ง. ยุทธศาสตร์จังหวัดที่ ๓ : เสริมสร้างและพัฒนาคน ชุมชน เมือง และการยกระดับการบริหารจัดการภาครัฐ เพื่อสังคมคุณภาพสูง

จ. ยุทธศาสตร์การพัฒนาของ อปท.ในเขตจังหวัดที่ ๒ : ยุทธศาสตร์การพัฒนาคุณภาพชีวิต

ยุทธศาสตร์การพัฒนาของเทศบาลตำบลโนนสูงที่ ๒ : ยุทธศาสตร์การพัฒนาด้านการศึกษา

กลยุทธ์ ๒.๑ พัฒนาการศึกษา และส่งเสริมระบบการศึกษา สนับสนุนสื่อเทคโนโลยี นวัตกรรมทางการศึกษา เพื่อการศึกษาตลอดชีวิตสู่ประเทศไทย ๔.๐ และการเป็นเมืองอัจฉริยะ

แผนงาน : การศึกษา

ที่	โครงการ	วัตถุประสงค์	เป้าหมาย (ผลผลิตของโครงการ)	งบประมาณ ๒๕๖๖ (บาท)	๒๕๖๗ (บาท)	๒๕๖๘ (บาท)	๒๕๖๙ (บาท)	๒๕๗๐ (บาท)	ตัวชี้วัด (KPI)	ผลที่คาดว่าจะได้รับ	หน่วยงานรับผิดชอบหลัก
๙๗	โครงการส่งเสริมการจัดทำแผนพัฒนาการศึกษา โรงเรียนในสังกัดเทศบาลตำบลโนนสูง	๑.เพื่อให้ผู้บริหารสถานศึกษา พนักงานครู บุคลากรทางการศึกษา กรรมการสถานศึกษา มีความรู้ ความเข้าใจในการจัดทำแผนพัฒนาการศึกษาในทิศทางเดียวกัน ๒.เพื่อให้ทุกภาคส่วนมีส่วนร่วมในการจัดทำแผนพัฒนาการศึกษา	จัดประชุมเชิงปฏิบัติการผู้บริหารสถานศึกษา พนักงานครู บุคลากรทางการศึกษา กรรมการสถานศึกษา และผู้มีส่วนเกี่ยวข้องในการจัดการศึกษา	๕๐๐,๐๐๐	-	-	-	-	จำนวนผู้เข้าร่วมโครงการร้อยละ ๘๐ ได้รับความรู้	๑.ผู้บริหารสถานศึกษา พนักงานครู บุคลากรทางการศึกษา มีความรู้ความเข้าใจในการจัดทำแผนพัฒนาการศึกษาในทิศทางเดียวกัน ๒.ทุกภาคส่วนมีส่วนร่วมในการจัดทำแผนพัฒนาการศึกษา	กองการศึกษา

แบบ ผ.๐๒

รายละเอียดโครงการพัฒนา

แผนพัฒนาท้องถิ่น (พ.ศ. ๒๕๖๖ - ๒๕๗๐) ฉบับที่ ๒ ทบทวน ครั้งที่ ๑/๒๕๖๖

เทศบาลตำบลโนนสูง อำเภอโนนสูง จังหวัดนครราชสีมา

ก. ยุทธศาสตร์ชาติ ๒๐ ปี : ยุทธศาสตร์ที่ ๓ ด้านการพัฒนาและเสริมสร้างศักยภาพทรัพยากรมนุษย์

ข. แผนพัฒนาเศรษฐกิจและสังคมแห่งชาติ ฉบับที่ ๑๓ : หมุดหมายที่ ๑๒ ไทยมีกำลังคนสมรรถนะสูง มุ่งเรียนรู้อย่างต่อเนื่อง ตอบโจทย์การพัฒนาแห่งอนาคต

ค. Sustainable Development Goals : SDGs : เป้าหมายที่ ๔ สร้างหลักประกันว่าทุกคนมีการศึกษาที่มีคุณภาพอย่างครอบคลุมและเท่าเทียม และสนับสนุนโอกาสในการเรียนรู้ตลอดชีวิต

ง. ยุทธศาสตร์จังหวัดที่ ๓ : เสริมสร้างและพัฒนาคน ชุมชน เมือง และการยกระดับการบริหารจัดการภาครัฐ เพื่อสังคมคุณภาพสูง

จ. ยุทธศาสตร์การพัฒนาของ อปท.ในเขตจังหวัดที่ ๒ : ยุทธศาสตร์การพัฒนาคุณภาพชีวิต

ยุทธศาสตร์การพัฒนาของเทศบาลตำบลโนนสูงที่ ๒ : ยุทธศาสตร์การพัฒนาด้านการศึกษา

กลยุทธ์ ๒.๑ พัฒนาการศึกษา และส่งเสริมระบบการศึกษา สนับสนุนสื่อเทคโนโลยี นวัตกรรมทางการศึกษา เพื่อการศึกษาตลอดชีวิตสู่ประเทศไทย ๔.๐ และการเป็นเมืองอัจฉริยะ

แผนงาน : การศึกษา

ที่	โครงการ	วัตถุประสงค์	เป้าหมาย (ผลผลิตของโครงการ)	งบประมาณ ๒๕๖๖ (บาท)	๒๕๖๗ (บาท)	๒๕๖๘ (บาท)	๒๕๖๙ (บาท)	๒๕๗๐ (บาท)	ตัวชี้วัด (KPI)	ผลที่คาดว่าจะได้รับ	หน่วยงานรับผิดชอบหลัก
๙๘	โครงการอบรมและศึกษาดูงานคณะกรรมการสถานศึกษา สมาชิกสภาเทศบาล และผู้บริหารท้องถิ่น	เพื่อส่งเสริมให้คณะกรรมการสถานศึกษา สมาชิกสภาเทศบาล ผู้บริหารท้องถิ่น ได้มีโอกาสแลกเปลี่ยนเรียนรู้ประสบการณ์ด้านการส่งเสริมการจัดการศึกษาท้องถิ่น	จัดอบรมเชิงปฏิบัติการและศึกษาดูงานให้กับคณะกรรมการสถานศึกษา สมาชิกสภาเทศบาล ผู้บริหารท้องถิ่น และผู้มีส่วนเกี่ยวข้องในการจัดการศึกษา	๖๐๐,๐๐๐	๖๐๐,๐๐๐	๖๐๐,๐๐๐	๖๐๐,๐๐๐	๖๐๐,๐๐๐	จำนวนผู้เข้าร่วมโครงการร้อยละ ๘๐ ได้รับความรู้	คณะกรรมการสถานศึกษา สมาชิกสภาเทศบาล ผู้บริหารท้องถิ่น และผู้มีส่วนเกี่ยวข้องในการจัดการศึกษา ได้แลกเปลี่ยนประสบการณ์ด้านการจัดการเรียนรู้	กองการศึกษา

แบบ ผ.๐๒

รายละเอียดโครงการพัฒนา

แผนพัฒนาท้องถิ่น (พ.ศ. ๒๕๖๖ - ๒๕๗๐) ฉบับที่ ๒ ทบทวน ครั้งที่ ๑/๒๕๖๖

เทศบาลตำบลโนนสูง อำเภอโนนสูง จังหวัดนครราชสีมา

ก. ยุทธศาสตร์ชาติ ๒๐ ปี : ยุทธศาสตร์ที่ ๓ ด้านการพัฒนาและเสริมสร้างศักยภาพทรัพยากรมนุษย์

ข. แผนพัฒนาเศรษฐกิจและสังคมแห่งชาติ ฉบับที่ ๑๓ : หมุดหมายที่ ๑๒ ไทยมีกำลังคนสมรรถนะสูง มุ่งเรียนรู้อย่างต่อเนื่อง ตอบโจทย์การพัฒนาแห่งอนาคต

ค. Sustainable Development Goals : SDGs : เป้าหมายที่ ๔ สร้างหลักประกันว่าทุกคนมีการศึกษาที่มีคุณภาพอย่างครอบคลุมและเท่าเทียม และสนับสนุนโอกาสในการเรียนรู้ตลอดชีวิต

ง. ยุทธศาสตร์จังหวัดที่ ๓ : เสริมสร้างและพัฒนาคน ชุมชน เมือง และการยกระดับการบริหารจัดการภาครัฐ เพื่อสังคมคุณภาพสูง

จ. ยุทธศาสตร์การพัฒนาของ อปท.ในเขตจังหวัดที่ ๒ : ยุทธศาสตร์การพัฒนาคุณภาพชีวิต

ยุทธศาสตร์การพัฒนาของเทศบาลตำบลโนนสูงที่ ๒ : ยุทธศาสตร์การพัฒนาด้านการศึกษา

กลยุทธ์ ๒.๑ พัฒนาการศึกษา และส่งเสริมระบบการศึกษา สนับสนุนสื่อเทคโนโลยี นวัตกรรมทางการศึกษา เพื่อการศึกษาตลอดชีวิตสู่ประเทศไทย ๔.๐ และการเป็นเมืองอัจฉริยะ

แผนงาน : การศึกษา

ที่	โครงการ	วัตถุประสงค์	เป้าหมาย (ผลผลิตของโครงการ)	งบประมาณ ๒๕๖๖ (บาท)	๒๕๖๗ (บาท)	๒๕๖๘ (บาท)	๒๕๖๙ (บาท)	๒๕๗๐ (บาท)	ตัวชี้วัด (KPI)	ผลที่คาดว่าจะได้รับ	หน่วยงานรับผิดชอบหลัก
๙๙	โครงการพัฒนาครูและบุคลากรทางการศึกษา	๑.เพื่อส่งเสริมให้ผู้บริหาร พนักงานครู บุคลากรทางการศึกษา มีความรู้ มีทักษะในการจัดการเรียนรู้ในกลุ่มสาระการเรียนต่าง ๆ ๒.เพื่อส่งเสริมให้ผู้บริหาร พนักงานครู บุคลากรทางการศึกษา ได้มีโอกาสแลกเปลี่ยนประสบการณ์ด้านการจัดการเรียนรู้	จัดอบรมเชิงปฏิบัติการและศึกษาดูงานให้กับผู้บริหาร พนักงานครู บุคลากรทางการศึกษา และผู้มีส่วนเกี่ยวข้องในการจัดการศึกษา	๖๐๐,๐๐๐	๖๐๐,๐๐๐	๖๐๐,๐๐๐	๖๐๐,๐๐๐	๖๐๐,๐๐๐	จำนวนผู้เข้าร่วมโครงการร้อยละ ๘๐ ได้รับความรู้	๑.ผู้บริหาร พนักงานครู บุคลากรทางการศึกษา มีความรู้ มีทักษะในการจัดการเรียนรู้ในกลุ่มสาระการเรียนรู้ต่าง ๆ ๒.เพื่อส่งเสริมให้ผู้บริหาร พนักงานครู บุคลากรทางการศึกษา ได้มีโอกาสแลกเปลี่ยนประสบการณ์ด้านการจัดการเรียนรู้	กองการศึกษา

แบบ ผ.๐๒

รายละเอียดโครงการพัฒนา

แผนพัฒนาท้องถิ่น (พ.ศ. ๒๕๖๖ - ๒๕๗๐) ฉบับที่ ๒ ทบทวน ครั้งที่ ๑/๒๕๖๖

เทศบาลตำบลโนนสูง อำเภอโนนสูง จังหวัดนครราชสีมา

ก. ยุทธศาสตร์ชาติ ๒๐ ปี : ยุทธศาสตร์ที่ ๓ ด้านการพัฒนาและเสริมสร้างศักยภาพทรัพยากรมนุษย์

ข. แผนพัฒนาเศรษฐกิจและสังคมแห่งชาติ ฉบับที่ ๑๓ : หมุดหมายที่ ๑๒ ไทยมีกำลังคนสมรรถนะสูง มุ่งเรียนรู้อย่างต่อเนื่อง ตอบโจทย์การพัฒนาแห่งอนาคต

ค. Sustainable Development Goals : SDGs : เป้าหมายที่ ๔ สร้างหลักประกันว่าทุกคนมีการศึกษาที่มีคุณภาพอย่างครอบคลุมและเท่าเทียม และสนับสนุนโอกาสในการเรียนรู้ตลอดชีวิต

ง. ยุทธศาสตร์จังหวัดที่ ๓ : เสริมสร้างและพัฒนาคน ชุมชน เมือง และการยกระดับการบริหารจัดการภาครัฐ เพื่อสังคมคุณภาพสูง

จ. ยุทธศาสตร์การพัฒนาของ อปท.ในเขตจังหวัดที่ ๒ : ยุทธศาสตร์การพัฒนาคุณภาพชีวิต

ยุทธศาสตร์การพัฒนาของเทศบาลตำบลโนนสูงที่ ๒ : ยุทธศาสตร์การพัฒนาด้านการศึกษา

กลยุทธ์ ๒.๑ พัฒนาการศึกษา และส่งเสริมระบบการศึกษา สนับสนุนสื่อเทคโนโลยี นวัตกรรมทางการศึกษา เพื่อการศึกษาตลอดชีวิตสู่ประเทศไทย ๔.๐ และการเป็นเมืองอัจฉริยะ

แผนงาน : การศึกษา

ที่	โครงการ	วัตถุประสงค์	เป้าหมาย (ผลผลิตของโครงการ)	งบประมาณ ๒๕๖๖ (บาท)	๒๕๖๗ (บาท)	๒๕๖๘ (บาท)	๒๕๖๙ (บาท)	๒๕๗๐ (บาท)	ตัวชี้วัด (KPI)	ผลที่คาดว่าจะได้รับ	หน่วยงานรับผิดชอบหลัก
๑๐๐	โครงการปรับปรุงระบบเครือข่ายอินเตอร์เน็ต โรงเรียนเทศบาล ๑ (รัฐราษฎร์สงเคราะห์)	เพื่อพัฒนาระบบอินเตอร์เน็ตให้มีประสิทธิภาพเพียงพอต่อการปฏิบัติงาน โรงเรียนเทศบาล ๑ (รัฐราษฎร์สงเคราะห์)	ปรับปรุงระบบเครือข่ายอินเตอร์เน็ต ๑.อุปกรณ์กระจายสัญญาณไร้สาย (wireless Access Point) จำนวน ๑๔ ตัว ๆ ละ ๕,๓๕๐ บาท เป็นเงิน ๗๔,๙๐๐ บาท ๒.MikroTik Router จำนวน ๑ ตัว เป็นเงิน ๒๕,๐๐๐ บาท ๓.Gigabit Switching Hub จำนวน ๓ ตัว ๆ ละ ๒,๔๐๐ บาท เป็นเงิน ๗,๒๐๐ บาท	๑๓๙,๑๐๐	๑๓๙,๑๐๐	-	-	-	มีระบบเครือข่ายอินเตอร์เน็ตที่มีประสิทธิภาพ	โรงเรียนเทศบาล ๑ (รัฐราษฎร์สงเคราะห์) มีระบบอินเตอร์เน็ตที่มีประสิทธิภาพต่อการปฏิบัติงาน	กองการศึกษา

แบบ ผ.๐๒

รายละเอียดโครงการพัฒนา

แผนพัฒนาท้องถิ่น (พ.ศ. ๒๕๖๖ - ๒๕๗๐) ฉบับที่ ๒ ทบทวน ครั้งที่ ๑/๒๕๖๖

เทศบาลตำบลโนนสูง อำเภอโนนสูง จังหวัดนครราชสีมา

ก. **ยุทธศาสตร์ชาติ ๒๐ ปี** : ยุทธศาสตร์ที่ ๓ ด้านการพัฒนาและเสริมสร้างศักยภาพทรัพยากรมนุษย์

ข. **แผนพัฒนาเศรษฐกิจและสังคมแห่งชาติ ฉบับที่ ๑๓** : หมุดหมายที่ ๑๒ ไทยมีกำลังคนสมรรถนะสูง มุ่งเรียนรู้อย่างต่อเนื่อง ตอบโจทย์การพัฒนาแห่งอนาคต

ค. Sustainable Development Goals : SDGs : เป้าหมายที่ ๔ สร้างหลักประกันว่าทุกคนมีการศึกษาที่มีคุณภาพอย่างครอบคลุมและเท่าเทียม และสนับสนุนโอกาสในการเรียนรู้ตลอดชีวิต

ง. **ยุทธศาสตร์จังหวัดที่ ๓** : เสริมสร้างและพัฒนาคน ชุมชน เมือง และการยกระดับการบริหารจัดการภาครัฐ เพื่อสังคมคุณภาพสูง

จ. **ยุทธศาสตร์การพัฒนาของ อปท.ในเขตจังหวัดที่ ๒** : ยุทธศาสตร์การพัฒนาคุณภาพชีวิต

ยุทธศาสตร์การพัฒนาของเทศบาลตำบลโนนสูงที่ ๒ : ยุทธศาสตร์การพัฒนาด้านการศึกษา

กลยุทธ์ ๒.๑ พัฒนาการศึกษา และส่งเสริมระบบการศึกษา สนับสนุนสื่อเทคโนโลยี นวัตกรรมทางการศึกษา เพื่อการศึกษาตลอดชีวิตสู่ประเทศไทย ๔.๐ และการเป็นเมืองอัจฉริยะ

แผนงาน : การศึกษา

ที่	โครงการ	วัตถุประสงค์	เป้าหมาย (ผลผลิตของโครงการ)	งบประมาณ ๒๕๖๖ (บาท)	๒๕๖๗ (บาท)	๒๕๖๘ (บาท)	๒๕๖๙ (บาท)	๒๕๗๐ (บาท)	ตัวชี้วัด (KPI)	ผลที่คาดว่าจะได้รับ	หน่วยงานรับผิดชอบหลัก
๑๐๐	(ต่อ)		๔.สาย LAN ๑/๓๐๕ เมตร จำนวน ๓ ตัว ๆ ละ ๔,๐๐๐ บาท เป็นเงิน ๑๒,๐๐๐ บาท ๕.ค่าติดตั้งระบบเครือข่ายอินเตอร์เน็ต เป็นเงิน ๒๐,๐๐๐ บาท								

แบบ ผ.๐๒

รายละเอียดโครงการพัฒนา

แผนพัฒนาท้องถิ่น (พ.ศ. ๒๕๖๖ - ๒๕๗๐) ฉบับที่ ๒ ทบทวน ครั้งที่ ๑/๒๕๖๖

เทศบาลตำบลโนนสูง อำเภอโนนสูง จังหวัดนครราชสีมา

ก. ยุทธศาสตร์ชาติ ๒๐ ปี : ยุทธศาสตร์ที่ ๓ ด้านการพัฒนาและเสริมสร้างศักยภาพทรัพยากรมนุษย์

ข. แผนพัฒนาเศรษฐกิจและสังคมแห่งชาติ ฉบับที่ ๑๓ : หมุดหมายที่ ๑๒ ไทยมีกำลังคนสมรรถนะสูง มุ่งเรียนรู้อย่างต่อเนื่อง ตอบโจทย์การพัฒนาแห่งอนาคต

ค. Sustainable Development Goals : SDGs : เป้าหมายที่ ๔ สร้างหลักประกันว่าทุกคนมีการศึกษาที่มีคุณภาพอย่างครอบคลุมและเท่าเทียม และสนับสนุนโอกาสในการเรียนรู้ตลอดชีวิต

ง. ยุทธศาสตร์จังหวัดที่ ๓ : เสริมสร้างและพัฒนาคน ชุมชน เมือง และการยกระดับการบริหารจัดการภาครัฐ เพื่อสังคมคุณภาพสูง

จ. ยุทธศาสตร์การพัฒนาของ อปท.ในเขตจังหวัดที่ ๒ : ยุทธศาสตร์การพัฒนาคุณภาพชีวิต

ยุทธศาสตร์การพัฒนาของเทศบาลตำบลโนนสูงที่ ๒ : ยุทธศาสตร์การพัฒนาด้านการศึกษา

กลยุทธ์ ๒.๑ พัฒนาการศึกษา และส่งเสริมระบบการศึกษา สนับสนุนสื่อเทคโนโลยี นวัตกรรมทางการศึกษา เพื่อการศึกษาตลอดชีวิตสู่ประเทศไทย ๔.๐ และการเป็นเมืองอัจฉริยะ

แผนงาน : การศึกษา

ที่	โครงการ	วัตถุประสงค์	เป้าหมาย (ผลผลิตของโครงการ)	งบประมาณ ๒๕๖๖ (บาท)	๒๕๖๗ (บาท)	๒๕๖๘ (บาท)	๒๕๖๙ (บาท)	๒๕๗๐ (บาท)	ตัวชี้วัด (KPI)	ผลที่คาดว่าจะได้รับ	หน่วยงานรับผิดชอบหลัก
๑๐๑	โครงการปรับปรุงระบบเครือข่ายอินเตอร์เน็ต โรงเรียนเทศบาล ๒ (รัฐราษฎร์บำรุง)	เพื่อพัฒนาระบบอินเตอร์เน็ตให้มีประสิทธิภาพเพียงพอต่อการปฏิบัติงาน โรงเรียนเทศบาล ๒ (รัฐราษฎร์บำรุง)	ปรับปรุงระบบเครือข่ายอินเตอร์เน็ต ๑.อุปกรณ์กระจายสัญญาณไร้สาย (wireless Access Point) จำนวน ๑๔ ตัว ๆ ละ ๕,๓๕๐ บาท เป็นเงิน ๗๔,๙๐๐ บาท ๒.MikroTik Router จำนวน ๑ ตัว เป็นเงิน ๒๕,๐๐๐ บาท ๓.Gigabit Switching Hub จำนวน ๓ ตัว ๆ ละ ๒,๔๐๐ บาท เป็นเงิน ๗,๒๐๐ บาท	๑๓๙,๑๐๐	-	-	-	-	มีระบบเครือข่ายอินเตอร์เน็ตที่มีประสิทธิภาพ	โรงเรียนเทศบาล ๒ (รัฐราษฎร์บำรุง) มีระบบอินเตอร์เน็ตที่มีประสิทธิภาพต่อการปฏิบัติงาน	กองการศึกษา

แบบ ผ.๐๒

รายละเอียดโครงการพัฒนา

แผนพัฒนาท้องถิ่น (พ.ศ. ๒๕๖๖ - ๒๕๗๐) ฉบับที่ ๒ ทบทวน ครั้งที่ ๑/๒๕๖๖

เทศบาลตำบลโนนสูง อำเภอโนนสูง จังหวัดนครราชสีมา

ก. ยุทธศาสตร์ชาติ ๒๐ ปี : ยุทธศาสตร์ที่ ๓ ด้านการพัฒนาและเสริมสร้างศักยภาพทรัพยากรมนุษย์

ข. แผนพัฒนาเศรษฐกิจและสังคมแห่งชาติ ฉบับที่ ๑๓ : หมุดหมายที่ ๑๒ ไทยมีกำลังคนสมรรถนะสูง มุ่งเรียนรู้อย่างต่อเนื่อง ตอบโจทย์การพัฒนาแห่งอนาคต

ค. Sustainable Development Goals : SDGs : เป้าหมายที่ ๔ สร้างหลักประกันว่าทุกคนมีการศึกษาที่มีคุณภาพอย่างครอบคลุมและเท่าเทียม และสนับสนุนโอกาสในการเรียนรู้ตลอดชีวิต

ง. ยุทธศาสตร์จังหวัดที่ ๓ : เสริมสร้างและพัฒนาคน ชุมชน เมือง และการยกระดับการบริหารจัดการภาครัฐ เพื่อสังคมคุณภาพสูง

จ. ยุทธศาสตร์การพัฒนาของ อปท.ในเขตจังหวัดที่ ๒ : ยุทธศาสตร์การพัฒนาคุณภาพชีวิต

ยุทธศาสตร์การพัฒนาของเทศบาลตำบลโนนสูงที่ ๒ : ยุทธศาสตร์การพัฒนาด้านการศึกษา

กลยุทธ์ ๒.๑ พัฒนาการศึกษา และส่งเสริมระบบการศึกษา สนับสนุนสื่อเทคโนโลยี นวัตกรรมทางการศึกษา เพื่อการศึกษาตลอดชีวิตสู่ประเทศไทย ๔.๐ และการเป็นเมืองอัจฉริยะ

แผนงาน : การศึกษา

ที่	โครงการ	วัตถุประสงค์	เป้าหมาย (ผลผลิตของโครงการ)	งบประมาณ ๒๕๖๖ (บาท)	๒๕๖๗ (บาท)	๒๕๖๘ (บาท)	๒๕๖๙ (บาท)	๒๕๗๐ (บาท)	ตัวชี้วัด (KPI)	ผลที่คาดว่าจะได้รับ	หน่วยงานรับผิดชอบหลัก
๑๐๓	(ต่อ)		๔.สาย LAN ๑/๓๐๕ เมตร จำนวน ๓ ตัว ๆ ละ ๔,๐๐๐ บาท เป็นเงิน ๑๒,๐๐๐ บาท ๕.ค่าติดตั้งระบบเครือข่ายอินเตอร์เน็ต เป็นเงิน ๒๐,๐๐๐ บาท								

แบบ ผ.๐๒

รายละเอียดโครงการพัฒนา

แผนพัฒนาท้องถิ่น (พ.ศ. ๒๕๖๖ - ๒๕๗๐) ฉบับที่ ๒ ทบทวน ครั้งที่ ๑/๒๕๖๖

เทศบาลตำบลโนนสูง อำเภอโนนสูง จังหวัดนครราชสีมา

ก. ยุทธศาสตร์ชาติ ๒๐ ปี : ยุทธศาสตร์ที่ ๓ ด้านการพัฒนาและเสริมสร้างศักยภาพทรัพยากรมนุษย์

ข. แผนพัฒนาเศรษฐกิจและสังคมแห่งชาติ ฉบับที่ ๑๓ : หมุดหมายที่ ๑๒ ไทยมีกำลังคนสมรรถนะสูง มุ่งเรียนรู้อย่างต่อเนื่อง ตอบโจทย์การพัฒนาแห่งอนาคต

ค. Sustainable Development Goals : SDGs : เป้าหมายที่ ๔ สร้างหลักประกันว่าทุกคนมีการศึกษาที่มีคุณภาพอย่างครอบคลุมและเท่าเทียม และสนับสนุนโอกาสในการเรียนรู้ตลอดชีวิต

ง. ยุทธศาสตร์จังหวัดที่ ๓ : เสริมสร้างและพัฒนาคน ชุมชน เมือง และการยกระดับการบริหารจัดการภาครัฐ เพื่อสังคมคุณภาพสูง

จ. ยุทธศาสตร์การพัฒนาของ อปท.ในเขตจังหวัดที่ ๒ : ยุทธศาสตร์การพัฒนาคุณภาพชีวิต

ยุทธศาสตร์การพัฒนาของเทศบาลตำบลโนนสูงที่ ๒ : ยุทธศาสตร์การพัฒนาด้านการศึกษา

กลยุทธ์ ๒.๑ พัฒนาการศึกษา และส่งเสริมระบบการศึกษา สนับสนุนสื่อเทคโนโลยี นวัตกรรมทางการศึกษา เพื่อการศึกษาตลอดชีวิตสู่ประเทศไทย ๔.๐ และการเป็นเมืองอัจฉริยะ

แผนงาน : การศึกษา

ที่	โครงการ	วัตถุประสงค์	เป้าหมาย (ผลผลิตของโครงการ)	งบประมาณ ๒๕๖๖ (บาท)	๒๕๖๗ (บาท)	๒๕๖๘ (บาท)	๒๕๖๙ (บาท)	๒๕๗๐ (บาท)	ตัวชี้วัด (KPI)	ผลที่คาดว่าจะได้รับ	หน่วยงานรับผิดชอบหลัก
๑๐๒	โครงการปรับปรุงระบบเครือข่ายอินเตอร์เน็ตโรงเรียนเทศบาล ๓ (รัฐราษฎร์พัฒนา)	เพื่อพัฒนาระบบอินเตอร์เน็ตให้มีประสิทธิภาพเพียงพอต่อการปฏิบัติงานโรงเรียนเทศบาล ๓ (รัฐราษฎร์พัฒนา)	ปรับปรุงระบบเครือข่ายอินเตอร์เน็ต ๑.อุปกรณ์กระจายสัญญาณไร้สาย (wireless Access Point) จำนวน ๑๔ ตัว ๆ ละ ๕,๓๕๐ บาท เป็นเงิน ๗๔,๙๐๐ บาท ๒.MikroTik Router จำนวน ๑ ตัว เป็นเงิน ๒๕,๐๐๐ บาท ๓.Gigabit Switching Hub จำนวน ๓ ตัว ๆ ละ ๒,๔๐๐ บาท เป็นเงิน ๗,๒๐๐ บาท	๑๓๙,๑๐๐	-	-	-	-	มีระบบเครือข่ายอินเตอร์เน็ตที่มีประสิทธิภาพ	โรงเรียนเทศบาล ๓ (รัฐราษฎร์พัฒนา) มีระบบอินเตอร์เน็ตที่มีประสิทธิภาพต่อการปฏิบัติงาน	กองการศึกษา

รายละเอียดโครงการพัฒนา

แผนพัฒนาท้องถิ่น (พ.ศ. ๒๕๖๖ - ๒๕๗๐) ฉบับที่ ๒ ทบทวน ครั้งที่ ๑/๒๕๖๖

เทศบาลตำบลโนนสูง อำเภอโนนสูง จังหวัดนครราชสีมา

ก. **ยุทธศาสตร์ชาติ ๒๐ ปี** : ยุทธศาสตร์ที่ ๓ ด้านการพัฒนาและเสริมสร้างศักยภาพทรัพยากรมนุษย์

ข. **แผนพัฒนาเศรษฐกิจและสังคมแห่งชาติ ฉบับที่ ๑๓** : หมุดหมายที่ ๑๒ ไทยมีกำลังคนสมรรถนะสูง มุ่งเรียนรู้อย่างต่อเนื่อง ตอบโจทย์การพัฒนาแห่งอนาคต

ค. Sustainable Development Goals : SDGs : เป้าหมายที่ ๔ สร้างหลักประกันว่าทุกคนมีการศึกษาที่มีคุณภาพอย่างครอบคลุมและเท่าเทียม และสนับสนุนโอกาสในการเรียนรู้ตลอดชีวิต

ง. **ยุทธศาสตร์จังหวัดที่ ๓** : เสริมสร้างและพัฒนาคน ชุมชน เมือง และการยกระดับการบริหารจัดการภาครัฐ เพื่อสังคมคุณภาพสูง

จ. **ยุทธศาสตร์การพัฒนาของ อปท.ในเขตจังหวัดที่ ๒** : ยุทธศาสตร์การพัฒนาคุณภาพชีวิต

ยุทธศาสตร์การพัฒนาของเทศบาลตำบลโนนสูงที่ ๒ : ยุทธศาสตร์การพัฒนาด้านการศึกษา

กลยุทธ์ ๒.๑ พัฒนาการศึกษา และส่งเสริมระบบการศึกษา สนับสนุนสื่อเทคโนโลยี นวัตกรรมทางการศึกษา เพื่อการศึกษาตลอดชีวิตสู่ประเทศไทย ๔.๐ และการเป็นเมืองอัจฉริยะ

แผนงาน : การศึกษา

ที่	โครงการ	วัตถุประสงค์	เป้าหมาย (ผลผลิตของโครงการ)	งบประมาณ ๒๕๖๖ (บาท)	๒๕๖๗ (บาท)	๒๕๖๘ (บาท)	๒๕๖๙ (บาท)	๒๕๗๐ (บาท)	ตัวชี้วัด (KPI)	ผลที่คาดว่าจะได้รับ	หน่วยงานรับผิดชอบหลัก
๑๐๒	(ต่อ)		๔.สาย LAN ๑/๓๐๕ เมตร จำนวน ๓ ตัว ๆ ละ ๔,๐๐๐ บาท เป็นเงิน ๑๒,๐๐๐ บาท ๕.ค่าติดตั้งระบบเครือข่ายอินเตอร์เน็ต เป็นเงิน ๒๐,๐๐๐ บาท								

แบบ ผ.๐๒

รายละเอียดโครงการพัฒนา

แผนพัฒนาท้องถิ่น (พ.ศ. ๒๕๖๖ - ๒๕๗๐) ฉบับที่ ๒ ทบทวน ครั้งที่ ๑/๒๕๖๖

เทศบาลตำบลโนนสูง อำเภอโนนสูง จังหวัดนครราชสีมา

ก. ยุทธศาสตร์ชาติ ๒๐ ปี : ยุทธศาสตร์ที่ ๓ ด้านการพัฒนาและเสริมสร้างศักยภาพทรัพยากรมนุษย์

ข. แผนพัฒนาเศรษฐกิจและสังคมแห่งชาติ ฉบับที่ ๑๓ : หมุดหมายที่ ๑๒ ไทยมีกำลังคนสมรรถนะสูง มุ่งเรียนรู้อย่างต่อเนื่อง ตอบโจทย์การพัฒนาแห่งอนาคต

ค. Sustainable Development Goals : SDGs : เป้าหมายที่ ๔ สร้างหลักประกันว่าทุกคนมีการศึกษาที่มีคุณภาพอย่างครอบคลุมและเท่าเทียม และสนับสนุนโอกาสในการเรียนรู้ตลอดชีวิต

ง. ยุทธศาสตร์จังหวัดที่ ๓ : เสริมสร้างและพัฒนาคน ชุมชน เมือง และการยกระดับการบริหารจัดการภาครัฐ เพื่อสังคมคุณภาพสูง

จ. ยุทธศาสตร์การพัฒนาของ อปท.ในเขตจังหวัดที่ ๒ : ยุทธศาสตร์การพัฒนาคุณภาพชีวิต

ยุทธศาสตร์การพัฒนาของเทศบาลตำบลโนนสูงที่ ๒ : ยุทธศาสตร์การพัฒนาด้านการศึกษา

กลยุทธ์ ๒.๑ พัฒนาการศึกษา และส่งเสริมระบบการศึกษาสนับสนุนสื่อเทคโนโลยี นวัตกรรมทางการศึกษา เพื่อการศึกษาตลอดชีวิตสู่ประเทศไทย ๔.๐ และการเป็นเมืองอัจฉริยะ

แผนงาน : การศึกษา

ที่	โครงการ	วัตถุประสงค์	เป้าหมาย (ผลผลิตของโครงการ)	งบประมาณ ๒๕๖๖ (บาท)	๒๕๖๗ (บาท)	๒๕๖๘ (บาท)	๒๕๖๙ (บาท)	๒๕๗๐ (บาท)	ตัวชี้วัด (KPI)	ผลที่คาดว่าจะได้รับ	หน่วยงานรับผิดชอบหลัก
๑๐๓	โครงการจ้างเหมาครูวิชาเอกที่ขาดแคลนโรงเรียนในสังกัดเทศบาลตำบลโนนสูง	เพื่อจ้างเหมาครูวิชาเอกที่ขาดแคลน -คณิตศาสตร์ -ภาษาอังกฤษ -สังคมศึกษา -วิทยาศาสตร์ -ศิลปะ ดนตรี และนาฏศิลป์ รร.ท.๑ (รัฐราษฎร์สงเคราะห์) รร.ท.๒ (รัฐราษฎร์บำรุง) รร.ท.๓ (รัฐราษฎร์พัฒนา)	๑. จ้างเหมาครูเอกวิชาขาดแคลน คณิตศาสตร์ ภาษาอังกฤษ สังคมศึกษา วิทยาศาสตร์ ศิลปะ ดนตรี และนาฏศิลป์ -เอกปฐมวัย -เอกประถมศึกษา -เอกคอมพิวเตอร์ ๒.นักเรียนได้รับการสอนจากครูตรงตามวิชา	๑,๑๐๐,๐๐๐	๑,๘๐๐,๐๐๐	๑,๘๐๐,๐๐๐	๑,๘๐๐,๐๐๐	๑,๘๐๐,๐๐๐	นักเรียนมีผลสัมฤทธิ์ทางการเรียนที่ดีขึ้น ร้อยละ ๘๐	๑.นักเรียนได้รับความรู้ตรงตามวิชาเอก ๒.นักเรียนมีการเรียนรู้ที่ดียิ่งขึ้น	กองการศึกษา

แบบ ผ.๐๒

รายละเอียดโครงการพัฒนา

แผนพัฒนาท้องถิ่น (พ.ศ. ๒๕๖๖ - ๒๕๗๐) ฉบับที่ ๒ ทบทวน ครั้งที่ ๑/๒๕๖๖

เทศบาลตำบลโนนสูง อำเภอโนนสูง จังหวัดนครราชสีมา

ก. ยุทธศาสตร์ชาติ ๒๐ ปี : ยุทธศาสตร์ที่ ๓ ด้านการพัฒนาและเสริมสร้างศักยภาพทรัพยากรมนุษย์

ข. แผนพัฒนาเศรษฐกิจและสังคมแห่งชาติ ฉบับที่ ๑๓ : หมุดหมายที่ ๑๒ ไทยมีกำลังคนสมรรถนะสูง มุ่งเรียนรู้อย่างต่อเนื่อง ตอบโจทย์การพัฒนาแห่งอนาคต

ค. Sustainable Development Goals : SDGs : เป้าหมายที่ ๔ สร้างหลักประกันว่าทุกคนมีการศึกษาที่มีคุณภาพอย่างครอบคลุมและเท่าเทียม และสนับสนุนโอกาสในการเรียนรู้ตลอดชีวิต

ง. ยุทธศาสตร์จังหวัดที่ ๓ : เสริมสร้างและพัฒนาคน ชุมชน เมือง และการยกระดับการบริหารจัดการภาครัฐ เพื่อสังคมคุณภาพสูง

จ. ยุทธศาสตร์การพัฒนาของ อปท.ในเขตจังหวัดที่ ๒ : ยุทธศาสตร์การพัฒนาคุณภาพชีวิต

ยุทธศาสตร์การพัฒนาของเทศบาลตำบลโนนสูงที่ ๒ : ยุทธศาสตร์การพัฒนาด้านการศึกษา

กลยุทธ์ ๒.๓ ส่งเสริม สนับสนุน แหล่งการเรียนรู้ต่าง ๆ และศาสตร์พระราชา เพื่อการพัฒนาท้องถิ่น

แผนงาน : การศึกษา

ที่	โครงการ	วัตถุประสงค์	เป้าหมาย (ผลผลิตของโครงการ)	งบประมาณ ๒๕๖๖ (บาท)	๒๕๖๗ (บาท)	๒๕๖๘ (บาท)	๒๕๖๙ (บาท)	๒๕๗๐ (บาท)	ตัวชี้วัด (KPI)	ผลที่คาดว่าจะได้รับ	หน่วยงานรับผิดชอบหลัก
๑๐๔	โครงการรักษ์สิ่งแวดล้อมโรงเรียนในสังกัดเทศบาลตำบลโนนสูง	เพื่อจัดกิจกรรมอนุรักษ์และพัฒนาการคัดแยกขยะ	จัดตั้งธนาคารขยะสำหรับโรงเรียนในสังกัดเทศบาลตำบลโนนสูง	๓๐,๐๐๐	๓๐,๐๐๐	๓๐,๐๐๐	๓๐,๐๐๐	๓๐,๐๐๐	ร้อยละ ๘๐ เด็กนักเรียนเข้าร่วมกิจกรรม	๑.เด็กนักเรียนได้ใช้เวลาว่างให้เกิดประโยชน์ ๒.สภาวะสิ่งแวดล้อมปราศจากมลพิษ	กองการศึกษา

แบบ ผ.๐๒

รายละเอียดโครงการพัฒนา

แผนพัฒนาท้องถิ่น (พ.ศ. ๒๕๖๖ - ๒๕๗๐) ฉบับที่ ๒ ทบทวน ครั้งที่ ๑/๒๕๖๖

เทศบาลตำบลโนนสูง อำเภอโนนสูง จังหวัดนครราชสีมา

ก. ยุทธศาสตร์ชาติ ๒๐ ปี : ยุทธศาสตร์ที่ ๓ ด้านการพัฒนาและเสริมสร้างศักยภาพทรัพยากรมนุษย์

ข. แผนพัฒนาเศรษฐกิจและสังคมแห่งชาติ ฉบับที่ ๑๓ : หมุดหมายที่ ๑๒ ไทยมีกำลังคนสมรรถนะสูง มุ่งเรียนรู้อย่างต่อเนื่อง ตอบโจทย์การพัฒนาแห่งอนาคต

ค. Sustainable Development Goals : SDGs : เป้าหมายที่ ๔ สร้างหลักประกันว่าทุกคนมีการศึกษาที่มีคุณภาพอย่างครอบคลุมและเท่าเทียม และสนับสนุนโอกาสในการเรียนรู้ตลอดชีวิต

ง. ยุทธศาสตร์จังหวัดที่ ๓ : เสริมสร้างและพัฒนาคน ชุมชน เมือง และการยกระดับการบริหารจัดการภาครัฐ เพื่อสังคมคุณภาพสูง

จ. ยุทธศาสตร์การพัฒนาของ อปท.ในเขตจังหวัดที่ ๒ : ยุทธศาสตร์การพัฒนาคุณภาพชีวิต

ยุทธศาสตร์การพัฒนาของเทศบาลตำบลโนนสูงที่ ๒ : ยุทธศาสตร์การพัฒนาด้านการศึกษา

กลยุทธ์ ๒.๓ ส่งเสริม สนับสนุน แหล่งการเรียนรู้ต่าง ๆ และศาสตร์พระราชา เพื่อการพัฒนาท้องถิ่น

แผนงาน : การศึกษา

ที่	โครงการ	วัตถุประสงค์	เป้าหมาย (ผลผลิตของโครงการ)	งบประมาณ					ตัวชี้วัด (KPI)	ผลที่คาดว่าจะได้รับ	หน่วยงานรับผิดชอบหลัก
				๒๕๖๖ (บาท)	๒๕๖๗ (บาท)	๒๕๖๘ (บาท)	๒๕๖๙ (บาท)	๒๕๗๐ (บาท)			
๑๐๕	โครงการธนาคารขยะโรงเรียนในสังกัดเทศบาลตำบลโนนสูง	เพื่อส่งเสริมให้นักเรียนเห็นคุณค่าของขยะและการคัดแยกขยะ	จัดตั้งธนาคารขยะสำหรับโรงเรียนในสังกัดเทศบาลตำบลโนนสูง	๓๐,๐๐๐	๓๐,๐๐๐	๓๐,๐๐๐	๓๐,๐๐๐	๓๐,๐๐๐	ร้อยละ ๘๐ เด็กนักเรียนเข้าร่วมกิจกรรม	๑.เด็กนักเรียนได้ใช้เวลาว่างให้เกิดประโยชน์ ๒.สภาวะสิ่งแวดล้อมปราศจากมลพิษ	กองการศึกษา
		รวมยุทธศาสตร์ที่ ๒		๒๓,๙๓๗,๓๐๐	๒๑,๘๗๘,๑๐๐	๒๑,๗๓๙,๐๐๐	๒๑,๗๓๙,๐๐๐	๒๑,๗๓๙,๐๐๐			

แบบ ผ.๐๒

รายละเอียดโครงการพัฒนา

แผนพัฒนาท้องถิ่น (พ.ศ. ๒๕๖๖ - ๒๕๗๐) ฉบับที่ ๒ ทบทวน ครั้งที่ ๑/๒๕๖๖

เทศบาลตำบลโนนสูง อำเภอโนนสูง จังหวัดนครราชสีมา

ก. **ยุทธศาสตร์ชาติ ๒๐ ปี** : ยุทธศาสตร์ที่ ๕ ด้านการสร้างการเติบโตบนคุณภาพชีวิตเป็นมิตรต่อสิ่งแวดล้อม

ข. **แผนพัฒนาเศรษฐกิจและสังคมแห่งชาติ ฉบับที่ ๑๓** : หมุดหมายที่ ๑ ไทยเป็นประเทศชั้นนำด้านสินค้าเกษตร และเกษตรแปรรูปมูลค่าสูง

ค. Sustainable Development Goals : SDGs : เป้าหมายที่ ๒ ยุติความหิวโหย บรรลุความมั่นคงทางอาหารและยกระดับโภชนาการและส่งเสริมเกษตรกรรมที่ยั่งยืน

ง. **ยุทธศาสตร์จังหวัดที่ ๑** : ส่งเสริม พัฒนา และยกระดับด้านการเกษตร และเกษตรแปรรูปมูลค่าสูง

จ. **ยุทธศาสตร์การพัฒนาของ อปท.ในเขตจังหวัดที่ ๑** : ยุทธศาสตร์โครงการตามแนวทางพระราชดำริ

ยุทธศาสตร์การพัฒนาของเทศบาลตำบลโนนสูงที่ ๓ : ยุทธศาสตร์ด้านการพัฒนาการเกษตรและการสานต่อตามแนวทางพระราชดำริ

กลยุทธ์ ๓.๑ ส่งเสริม สนับสนุน การพัฒนาศักยภาพศูนย์เรียนรู้ชุมชนเพื่อพัฒนาเศรษฐกิจตามหลักปรัชญาเศรษฐกิจพอเพียง

แผนงาน : การเกษตร (งานส่งเสริมการเกษตร)

ที่	โครงการ	วัตถุประสงค์	เป้าหมาย (ผลผลิตของโครงการ)	งบประมาณ ๒๕๖๖ (บาท)	๒๕๖๗ (บาท)	๒๕๖๘ (บาท)	๒๕๖๙ (บาท)	๒๕๗๐ (บาท)	ตัวชี้วัด (KPI)	ผลที่คาดว่าจะได้รับ	หน่วยงานรับผิดชอบหลัก
๑	โครงการ/กิจกรรมส่งเสริมอาชีพเกษตรกรรมและการดำเนินชีวิตตามแนวเศรษฐกิจพอเพียง	๑. เพื่อสร้างความรู้ความเข้าใจ ความน่าสนใจแก่ประชาชนจากการจัดงานนิทรรศการ/งานประกวดที่ทางราชการจัดขึ้น ๒. เพื่อเป็นการส่งเสริมให้ให้ประชาชนเน้นหลักปรัชญาเศรษฐกิจพอเพียงในการดำรงชีวิตประจำวัน ๓. เพื่อพัฒนาศักยภาพของประชาชนในการลดรายจ่ายเพิ่มรายได้ในครัวเรือน	๑. เกษตรกร/กลุ่มเกษตรกร ๒. พ่อค้า ประชาชน ข้าราชการที่มีความสนใจประกอบอาชีพและดำเนินชีวิตตามหลักเศรษฐกิจพอเพียง	๒๐๐,๐๐๐	๒๐๐,๐๐๐	๒๐๐,๐๐๐	๒๐๐,๐๐๐	๒๐๐,๐๐๐	๙๐% ของประชาชนที่เข้าร่วมกิจกรรมได้ความรู้และเข้าใจในหลักปรัชญาเศรษฐกิจพอเพียงสามารถนำไปประกอบอาชีพและดำเนินชีวิต	เกษตรกร/กลุ่มเกษตรกรประชาชนหันมาริเริ่มการดำเนินชีวิตตามเศรษฐกิจพอเพียงด้านการเกษตรเพิ่มมากขึ้น เช่น การปลูกผักสวนครัว การเลี้ยงสัตว์ ฯลฯ	กองสวัสดิการสังคม

แบบ ผ.๐๒

รายละเอียดโครงการพัฒนา

แผนพัฒนาท้องถิ่น (พ.ศ. ๒๕๖๖ - ๒๕๗๐) ฉบับที่ ๒ ทบทวน ครั้งที่ ๑/๒๕๖๖

เทศบาลตำบลโนนสูง อำเภอโนนสูง จังหวัดนครราชสีมา

ก. **ยุทธศาสตร์ชาติ ๒๐ ปี** : ยุทธศาสตร์ที่ ๕ ด้านการสร้างการเติบโตบนคุณภาพชีวิตเป็นมิตรต่อสิ่งแวดล้อม

ข. **แผนพัฒนาเศรษฐกิจและสังคมแห่งชาติ ฉบับที่ ๑๓** : หมุดหมายที่ ๑ ไทยเป็นประเทศชั้นนำด้านสินค้าเกษตร และเกษตรแปรรูปมูลค่าสูง

ค. Sustainable Development Goals : SDGs : เป้าหมายที่ ๒ ยุติความหิวโหย บรรลุความมั่นคงทางอาหารและยกระดับโภชนาการและส่งเสริมเกษตรกรรมที่ยั่งยืน

ง. **ยุทธศาสตร์จังหวัดที่ ๑** : ส่งเสริม พัฒนา และยกระดับด้านการเกษตร และเกษตรแปรรูปมูลค่าสูง

จ. **ยุทธศาสตร์การพัฒนาของ อปท.ในเขตจังหวัดที่ ๑** : ยุทธศาสตร์โครงการตามแนวทางพระราชดำริ

ยุทธศาสตร์การพัฒนาของเทศบาลตำบลโนนสูงที่ ๓ : ยุทธศาสตร์ด้านการพัฒนาการเกษตรและการสานต่อตามแนวทางพระราชดำริ

กลยุทธ์ ๓.๑ ส่งเสริม สนับสนุน การพัฒนาศักยภาพศูนย์เรียนรู้ชุมชนเพื่อพัฒนาเศรษฐกิจตามหลักปรัชญาเศรษฐกิจพอเพียง

แผนงาน : การเกษตร (งานส่งเสริมการเกษตร)

ที่	โครงการ	วัตถุประสงค์	เป้าหมาย (ผลผลิตของโครงการ)	งบประมาณ ๒๕๖๖ (บาท)	๒๕๖๗ (บาท)	๒๕๖๘ (บาท)	๒๕๖๙ (บาท)	๒๕๗๐ (บาท)	ตัวชี้วัด (KPI)	ผลที่คาดว่าจะได้รับ	หน่วยงานรับผิดชอบหลัก
๒	โครงการจัดตั้งศูนย์เรียนรู้เศรษฐกิจพอเพียง เทศบาลตำบลโนนสูง	๑.เพื่อพัฒนาพื้นที่เป็นศูนย์การเรียนรู้ของชุมชนทางด้านเกษตรอินทรีย์ และการปศุสัตว์โดยมีแนวคิดปรัชญาเศรษฐกิจพอเพียง เป็นพื้นฐานการเรียนรู้ ๒.เพื่อส่งเสริมและให้ความรู้ประชาชนตามแนวทางเศรษฐกิจพอเพียง ๓.เพื่อส่งเสริมให้เกิดครัวเรือนเศรษฐกิจพอเพียงขึ้นในพื้นที่ตำบลโนนสูง	๑.ประชาชนทั้ง ๑๓ ชุมชน ๒.จัดประชุม อบรม ให้ความรู้ผู้เข้าร่วมโครงการ อย่างน้อยปีละ ๑ ครั้ง ๓.มีการพัฒนาพื้นที่เป็นศูนย์การเรียนรู้ฯ จำนวน ๑ แห่ง	๒๐๐,๐๐๐	๒๐๐,๐๐๐	๒๐๐,๐๐๐	๒๐๐,๐๐๐	๒๐๐,๐๐๐	-จัดตั้งศูนย์การเรียนรู้เศรษฐกิจพอเพียงเทศบาลตำบลโนนสูง จำนวน ๑ แห่ง สำเร็จตามเป้าหมาย -ผู้เข้าร่วมโครงการร้อยละ ๑๐๐ ได้รับความรู้ตามแนวทางเศรษฐกิจพอเพียง	๑.ประชาชน เกษตรกรที่เข้าร่วมโครงการมีการดำเนินกิจกรรมตามแนวทางเศรษฐกิจพอเพียง ๒.ผู้เข้าร่วมโครงการได้รับความรู้ความเข้าใจในการดำเนินกิจกรรมตามแนวทางเศรษฐกิจพอเพียง ๓.พื้นที่ที่ใช้ดำเนินกิจกรรมได้รับการปรับปรุงฟื้นฟูให้มีความเหมาะสมต่อการเพาะปลูก	กองสวัสดิการสังคม

แบบ ผ.๐๒

รายละเอียดโครงการพัฒนา

แผนพัฒนาท้องถิ่น (พ.ศ. ๒๕๖๖ - ๒๕๗๐) ฉบับที่ ๒ ทบทวน ครั้งที่ ๑/๒๕๖๖

เทศบาลตำบลโนนสูง อำเภอโนนสูง จังหวัดนครราชสีมา

ก. **ยุทธศาสตร์ชาติ ๒๐ ปี** ยุทธศาสตร์ที่ ๕ ด้านการสร้างการเติบโตบนคุณภาพชีวิตเป็นมิตรต่อสิ่งแวดล้อม

ข. **แผนพัฒนาเศรษฐกิจและสังคมแห่งชาติ ฉบับที่ ๑๓** : หมุดหมายที่ ๑ ไทยเป็นประเทศชั้นนำด้านสินค้าเกษตร และเกษตรแปรรูปมูลค่าสูง

ค. Sustainable Development Goals : SDGs : เป้าหมายที่ ๒ ยุติความหิวโหย บรรลุความมั่นคงทางอาหารและยกระดับโภชนาการและส่งเสริมเกษตรกรรมที่ยั่งยืน

ง. **ยุทธศาสตร์จังหวัดที่ ๑** : ส่งเสริม พัฒนา และยกระดับด้านการเกษตร และเกษตรแปรรูปมูลค่าสูง

จ. **ยุทธศาสตร์การพัฒนาของ อปท.ในเขตจังหวัดที่ ๑** : ยุทธศาสตร์โครงการตามแนวทางพระราชดำริ

ยุทธศาสตร์การพัฒนาของเทศบาลตำบลโนนสูงที่ ๓ : ยุทธศาสตร์ด้านการพัฒนาการเกษตรและการสานต่อตามแนวทางพระราชดำริ

กลยุทธ์ ๓.๑ ส่งเสริม สนับสนุน การพัฒนาศักยภาพศูนย์เรียนรู้ชุมชนเพื่อพัฒนาเศรษฐกิจตามหลักปรัชญาเศรษฐกิจพอเพียง

แผนงาน : การเกษตร (งานส่งเสริมการเกษตร)

ที่	โครงการ	วัตถุประสงค์	เป้าหมาย (ผลผลิตของโครงการ)	งบประมาณ ๒๕๖๖ (บาท)	๒๕๖๗ (บาท)	๒๕๖๘ (บาท)	๒๕๖๙ (บาท)	๒๕๗๐ (บาท)	ตัวชี้วัด (KPI)	ผลที่คาดว่าจะได้รับ	หน่วยงานรับผิดชอบหลัก
๓	โครงการปล่อยปลาเพื่อเพิ่มความอุดมสมบูรณ์ให้แหล่งน้ำ	๑.เพื่อปล่อยปลาน้ำจืดเพิ่มความอุดมสมบูรณ์ให้แหล่งน้ำ ๒.เพื่อเพิ่มความหลากหลายทางชีวภาพในแหล่งน้ำ ๓.เพื่อเพิ่มปริมาณปลาน้ำลึกในแหล่งน้ำ	ปล่อยปลาน้ำจืด (น้ำลึก) จำนวนอย่างน้อย ๒,๐๐๐ ตัว บริเวณอ่างเก็บน้ำชุมชนสวนผัก รวมถึงแหล่งน้ำอื่น ๆ ที่เหมาะสม	๔๐,๐๐๐	๔๐,๐๐๐	๔๐,๐๐๐	๔๐,๐๐๐	๔๐,๐๐๐	มีการปล่อยปลาจำนวนอย่างน้อย ๒,๐๐๐ ตัว ลงในแหล่งน้ำ	๑.แหล่งน้ำมีความอุดมสมบูรณ์ยิ่งขึ้น ๒.แหล่งน้ำมีความหลากหลายทางชีวภาพเพิ่มขึ้น ๓.จำนวนปลาน้ำลึกในแหล่งน้ำเพิ่มขึ้น	กองสวัสดิการสังคม

แบบ ผ.๐๒

รายละเอียดโครงการพัฒนา

แผนพัฒนาท้องถิ่น (พ.ศ. ๒๕๖๖ - ๒๕๗๐) ฉบับที่ ๒ ทบทวน ครั้งที่ ๑/๒๕๖๖

เทศบาลตำบลโนนสูง อำเภอโนนสูง จังหวัดนครราชสีมา

ก. **ยุทธศาสตร์ชาติ ๒๐ ปี** : ยุทธศาสตร์ที่ ๕ ด้านการสร้างการเติบโตบนคุณภาพชีวิตเป็นมิตรต่อสิ่งแวดล้อม

ข. **แผนพัฒนาเศรษฐกิจและสังคมแห่งชาติ ฉบับที่ ๑๓** : หมุดหมายที่ ๑ ไทยเป็นประเทศชั้นนำด้านสินค้าเกษตร และเกษตรแปรรูปมูลค่าสูง

ค. Sustainable Development Goals : SDGs : เป้าหมายที่ ๒ ยุติความหิวโหย บรรลุความมั่นคงทางอาหารและยกระดับโภชนาการและส่งเสริมเกษตรกรรมที่ยั่งยืน

ง. **ยุทธศาสตร์จังหวัดที่ ๑** : ส่งเสริม พัฒนา และยกระดับด้านการเกษตร และเกษตรแปรรูปมูลค่าสูง

จ. **ยุทธศาสตร์การพัฒนาของ อปท.ในเขตจังหวัดที่ ๑** : ยุทธศาสตร์โครงการตามแนวทางพระราชดำริ

ยุทธศาสตร์การพัฒนาของเทศบาลตำบลโนนสูงที่ ๓ : ยุทธศาสตร์ด้านการพัฒนาการเกษตรและการสานต่อตามแนวทางพระราชดำริ

กลยุทธ์ ๓.๕ ส่งเสริม พัฒนา การดำเนินงานตามโครงการพระราชดำริ

แผนงาน : การเกษตร (งานสิ่งแวดล้อมและทรัพยากรธรรมชาติ)

ที่	โครงการ	วัตถุประสงค์	เป้าหมาย (ผลผลิตของโครงการ)	งบประมาณ ๒๕๖๖ (บาท)	๒๕๖๗ (บาท)	๒๕๖๘ (บาท)	๒๕๖๙ (บาท)	๒๕๗๐ (บาท)	ตัวชี้วัด (KPI)	ผลที่คาดว่าจะได้รับ	หน่วยงานรับผิดชอบหลัก
๔	โครงการอนุรักษ์พันธุกรรมพืชอันเนื่องมาจากพระราชดำริสมเด็จพระเทพรัตนราชสุดาฯ สยามบรมราชกุมารี (อพ.สธ.)	-เพื่อเป็นการสนองพระราชดำริสมเด็จพระเทพรัตนราชสุดาฯ และเป็นการอนุรักษ์พันธุกรรมพืชที่มีอยู่ในพื้นที่และส่งเสริมในการจัดการพันธุ์พืชที่มีประโยชน์มากที่สุดในพื้นที่	เข้าร่วมโครงการพันธุกรรมพืชอันเนื่องมาจากพระราชดำริสมเด็จพระเทพรัตนราชสุดาฯ สยามบรมราชกุมารี (อพ.สธ.)	๕๐,๐๐๐	๕๐,๐๐๐	๕๐,๐๐๐	๕๐,๐๐๐	๕๐,๐๐๐	ร้อยละ ๙๐ ของประชาชนที่ได้อบรม	เทศบาลได้เข้าร่วมโครงการและประชาชนในพื้นที่ที่จะดำเนินโครงการได้รับผลประโยชน์จากการดำเนินโครงการ โดยพัฒนาให้เป็นแหล่งศึกษาดูงานได้	กองสวัสดิการสังคม
		รวมยุทธศาสตร์ที่ ๓		๔๙๐,๐๐๐	๔๙๐,๐๐๐	๔๙๐,๐๐๐	๔๙๐,๐๐๐	๔๙๐,๐๐๐			

แบบ ผ.๐๒

รายละเอียดโครงการพัฒนา

แผนพัฒนาท้องถิ่น (พ.ศ. ๒๕๖๖ - ๒๕๗๐) ฉบับที่ ๒ ทบทวน ครั้งที่ ๑/๒๕๖๖

เทศบาลตำบลโนนสูง อำเภอโนนสูง จังหวัดนครราชสีมา

ก. **ยุทธศาสตร์ชาติ ๒๐ ปี** : ยุทธศาสตร์ที่ ๓ ยุทธศาสตร์ด้านการพัฒนาและเสริมสร้างศักยภาพทรัพยากรมนุษย์

ข. **แผนพัฒนาเศรษฐกิจและสังคมแห่งชาติ ฉบับที่ ๑๓** : หมุดหมายที่ ๙ ไทยมีความยากจนข้ามรุ่นลดลง และมีความคุ้มครองทางสังคมที่เพียงพอ เหมาะสม

ค. Sustainable Development Goals : SDGs : เป้าหมายที่ ๑ ขจัดความยากจนทุกรูปแบบในทุกพื้นที่

ง. **ยุทธศาสตร์จังหวัดที่ ๓** : เสริมสร้างและพัฒนาคน ชุมชน เมือง และการยกระดับการบริหารจัดการภาครัฐ เพื่อสังคมคุณภาพสูง

จ. **ยุทธศาสตร์การพัฒนาของ อปท.ในเขตจังหวัดที่ ๒** : ยุทธศาสตร์การพัฒนาคุณภาพชีวิต

ยุทธศาสตร์การพัฒนาของเทศบาลตำบลโนนสูงที่ ๔ : ยุทธศาสตร์ด้านการพัฒนาเศรษฐกิจและสังคม

กลยุทธ์ ๔.๑ การจัดสวัสดิการสังคมและการสังคมสงเคราะห์

แผนงาน : สังคมสงเคราะห์

ที่	โครงการ	วัตถุประสงค์	เป้าหมาย (ผลผลิตของโครงการ)	งบประมาณ ๒๕๖๖ (บาท)	๒๕๖๗ (บาท)	๒๕๖๘ (บาท)	๒๕๖๙ (บาท)	๒๕๗๐ (บาท)	ตัวชี้วัด (KPI)	ผลที่คาดว่าจะได้รับ	หน่วยงานรับผิดชอบหลัก
๑	โครงการเยาวชนไทยหัวใจใสสะอาด	๑.เพื่อส่งเสริมเด็กและเยาวชนให้ยึดมั่นในความสัตย์จริงและสิ่งที่ถูกต้องดีงาม รู้จักแยกแยะถูกผิด ปฏิบัติต่อตนเองและผู้อื่นโดยชอบไม่คดโกง ๒.เพื่อเสริมสร้างการมีจิตสำนึกเพื่อส่วนร่วมของเด็กและเยาวชน ตระหนักรู้และคำนึงถึงสังคมส่วนรวม มีความรับผิดชอบต่อตัวเองในการกระทำใด ๆ เพื่อไม่ให้เกิดผลเสียต่อส่วนรวมและพร้อมที่จะเสียสละประโยชน์	เด็กและเยาวชนในพื้นที่เทศบาลตำบลโนนสูงและเจ้าหน้าที่ที่เกี่ยวข้อง จำนวน ๘๐ คน	๓๐,๐๐๐	๓๐,๐๐๐	๓๐,๐๐๐	๓๐,๐๐๐	๓๐,๐๐๐	จำนวนเด็กและเยาวชนในพื้นที่และเจ้าหน้าที่ที่เกี่ยวข้องเข้าร่วมกิจกรรมไม่น้อยกว่าร้อยละ ๘๐ เด็กและเยาวชนแสดงศักยภาพเชิงบวก กล้าคิดกล้าแสดงออกอย่างสร้างสรรค์	๑.เด็กและเยาวชนให้ยึดมั่นในความสัตย์จริงและสิ่งที่ถูกต้องดีงาม รู้จักแยกแยะถูกผิด ปฏิบัติต่อตนเองและผู้อื่น โดยชอบไม่คดโกง ๒.เด็กและเยาวชนมีจิตสำนึกเพื่อส่วนรวม ตระหนักรู้และคำนึงถึงสังคมส่วนรวม มีความรับผิดชอบต่อตัวเองในการกระทำใด ๆ	กองสวัสดิการสังคม

แบบ ผ.๐๒

รายละเอียดโครงการพัฒนา

แผนพัฒนาท้องถิ่น (พ.ศ. ๒๕๖๖ - ๒๕๗๐) ฉบับที่ ๒ ทบทวน ครั้งที่ ๑/๒๕๖๖

เทศบาลตำบลโนนสูง อำเภอโนนสูง จังหวัดนครราชสีมา

ก. ยุทธศาสตร์ชาติ ๒๐ ปี : ยุทธศาสตร์ที่ ๓ ยุทธศาสตร์ด้านการพัฒนาและเสริมสร้างศักยภาพทรัพยากรมนุษย์

ข. แผนพัฒนาเศรษฐกิจและสังคมแห่งชาติ ฉบับที่ ๑๓ : หมุดหมายที่ ๙ ไทยมีความยากจนข้ามรุ่นลดลง และมีความคุ้มครองทางสังคมที่เพียงพอ เหมาะสม

ค. Sustainable Development Goals : SDGs : เป้าหมายที่ ๑ ขจัดความยากจนทุกรูปแบบในทุกพื้นที่

ง. ยุทธศาสตร์จังหวัดที่ ๓ : เสริมสร้างและพัฒนาคน ชุมชน เมือง และการยกระดับการบริหารจัดการภาครัฐ เพื่อสังคมคุณภาพสูง

จ. ยุทธศาสตร์การพัฒนาของ อปท.ในเขตจังหวัดที่ ๒ : ยุทธศาสตร์การพัฒนาคุณภาพชีวิต

ยุทธศาสตร์การพัฒนาของเทศบาลตำบลโนนสูงที่ ๔ : ยุทธศาสตร์ด้านการพัฒนาเศรษฐกิจและสังคม

กลยุทธ์ ๔.๑ การจัดสวัสดิการสังคมและการสังคมสงเคราะห์

แผนงาน : สังคมสงเคราะห์

ที่	โครงการ	วัตถุประสงค์	เป้าหมาย (ผลผลิตของโครงการ)	งบประมาณ ๒๕๖๖ (บาท)	๒๕๖๗ (บาท)	๒๕๖๘ (บาท)	๒๕๖๙ (บาท)	๒๕๗๐ (บาท)	ตัวชี้วัด (KPI)	ผลที่คาดว่าจะได้รับ	หน่วยงานรับผิดชอบหลัก
๑	(ต่อ)	ส่วนตนเพื่อรักษาผลประโยชน์ส่วนรวม ๓.เพื่อส่งเสริมให้เด็กและเยาวชนดำเนินชีวิตโดยยึดหลักความพอประมาณ ซื่อตรง ไม่ละโมบโลภมาก รู้จักยับยั้งชั่งใจ และไม่เอาเปรียบหรือเบียดเบียนตัวเอลและผู้อื่น								เพื่อไม่ได้เกิดผลเสียหายต่อส่วนรวม และพร้อมที่จะเสียสละประโยชน์ประโยชน์ส่วนร่วมส่วนตน เพื่อรักษาผล ๓.เด็กและเยาวชนดำเนินชีวิต โดยยึดหลักความพอประมาณ ซื่อตรง ไม่ละโมบโลภมาก รู้จักยับยั้งชั่งใจและไม่เอาเปรียบหรือเบียดเบียนตัวเองและผู้อื่น	

แบบ ผ.๐๒

รายละเอียดโครงการพัฒนา

แผนพัฒนาท้องถิ่น (พ.ศ. ๒๕๖๖ - ๒๕๗๐) ฉบับที่ ๒ ทบทวน ครั้งที่ ๑/๒๕๖๖

เทศบาลตำบลโนนสูง อำเภอโนนสูง จังหวัดนครราชสีมา

ก. **ยุทธศาสตร์ชาติ ๒๐ ปี** : ยุทธศาสตร์ที่ ๓ ยุทธศาสตร์ด้านการพัฒนาและเสริมสร้างศักยภาพทรัพยากรมนุษย์

ข. **แผนพัฒนาเศรษฐกิจและสังคมแห่งชาติ ฉบับที่ ๑๓** : หมุดหมายที่ ๙ ไทยมีความยากจนข้ามรุ่นลดลง และมีความคุ้มครองทางสังคมที่เพียงพอ เหมาะสม

ค. Sustainable Development Goals : SDGs : เป้าหมายที่ ๑ ขจัดความยากจนทุกรูปแบบในทุกพื้นที่

ง. **ยุทธศาสตร์จังหวัดที่ ๓** : เสริมสร้างและพัฒนาคน ชุมชน เมือง และการยกระดับการบริหารจัดการภาครัฐ เพื่อสังคมคุณภาพสูง

จ. **ยุทธศาสตร์การพัฒนาของ อปท.ในเขตจังหวัดที่ ๒** : ยุทธศาสตร์การพัฒนาคุณภาพชีวิต

ยุทธศาสตร์การพัฒนาของเทศบาลตำบลโนนสูงที่ ๔ : ยุทธศาสตร์ด้านการพัฒนาเศรษฐกิจและสังคม

กลยุทธ์ ๔.๒ การเสริมสร้างความเข้มแข็งให้กับชุมชน และการป้องกัน แก้ไขปัญหายาเสพติด

แผนงาน : สังคมสงเคราะห์

ที่	โครงการ	วัตถุประสงค์	เป้าหมาย (ผลผลิตของโครงการ)	งบประมาณ ๒๕๖๖ (บาท)	๒๕๖๗ (บาท)	๒๕๖๘ (บาท)	๒๕๖๙ (บาท)	๒๕๗๐ (บาท)	ตัวชี้วัด (KPI)	ผลที่คาดว่าจะได้รับ	หน่วยงานรับผิดชอบหลัก
๒	โครงการพัฒนาบทบาทสตรี	เพื่อพัฒนาบทบาทสตรีให้มีศักยภาพของตนเอง ในการพัฒนาในด้านต่าง ๆ และรู้ถึงบทบาท สิทธิหน้าที่ของตนเอง นำไปสู่การเป็นผู้นำที่ดีของสตรีในปัจจุบัน	สุภาพสตรีในเขตเทศบาลมีความสนใจเข้าร่วมทั้ง ๑๓ ชุมชน จำนวน ๔๐ คน	๕๐,๐๐๐	๕๐,๐๐๐	๕๐,๐๐๐	๕๐,๐๐๐	๕๐,๐๐๐	ไม่น้อยกว่าร้อยละ ๙๐ สตรีที่ได้เข้ารับการอบรม	สตรีที่ผ่านการฝึกอบรมดังกล่าว มีความรู้ความสามารถในการพัฒนาและการเป็นผู้นำเพิ่มมากขึ้น นำไปสู่การเป็นผู้นำที่มีประสิทธิภาพ	กองสวัสดิการสังคม
๓	โครงการศูนย์พัฒนาครอบครัวในชุมชน	เพื่อให้คำปรึกษาและบริการด้านต่าง ๆ เกี่ยวกับครอบครัว	เด็กและเยาวชน ประชาชนในเขตเทศบาลตำบลโนนสูง	๕๐,๐๐๐	๕๐,๐๐๐	๕๐,๐๐๐	๕๐,๐๐๐	๕๐,๐๐๐	ร้อยละ ๗๐ ของประชาชนได้รับคำแนะนำ	เกิดการพัฒนาความเป็นปึกแผ่นของครอบครัวและความ-เข้มแข็งของชุมชน	กองสวัสดิการสังคม

แบบ ผ.๐๒

รายละเอียดโครงการพัฒนา

แผนพัฒนาท้องถิ่น (พ.ศ. ๒๕๖๖ - ๒๕๗๐) ฉบับที่ ๒ ทบทวน ครั้งที่ ๑/๒๕๖๖

เทศบาลตำบลโนนสูง อำเภอโนนสูง จังหวัดนครราชสีมา

ก. **ยุทธศาสตร์ชาติ ๒๐ ปี** : ยุทธศาสตร์ที่ ๓ ยุทธศาสตร์ด้านการพัฒนาและเสริมสร้างศักยภาพทรัพยากรมนุษย์

ข. **แผนพัฒนาเศรษฐกิจและสังคมแห่งชาติ ฉบับที่ ๑๓** : หมุดหมายที่ ๙ ไทยมีความยากจนข้ามรุ่นลดลง และมีความคุ้มครองทางสังคมที่เพียงพอ เหมาะสม

ค. Sustainable Development Goals : SDGs : เป้าหมายที่ ๑ ขจัดความยากจนทุกรูปแบบในทุกพื้นที่

ง. **ยุทธศาสตร์จังหวัดที่ ๓** : เสริมสร้างและพัฒนาคน ชุมชน เมือง และการยกระดับการบริหารจัดการภาครัฐ เพื่อสังคมคุณภาพสูง

จ. **ยุทธศาสตร์การพัฒนาของ อปท.ในเขตจังหวัดที่ ๒** : ยุทธศาสตร์การพัฒนาคุณภาพชีวิต

ยุทธศาสตร์การพัฒนาของเทศบาลตำบลโนนสูงที่ ๔ : ยุทธศาสตร์ด้านการพัฒนาเศรษฐกิจและสังคม

กลยุทธ์ ๔.๒ การเสริมสร้างความเข้มแข็งให้กับชุมชน และการป้องกัน แก้ไขปัญหายาเสพติด

แผนงาน : สร้างความเข้มแข็งของชุมชน

ที่	โครงการ	วัตถุประสงค์	เป้าหมาย (ผลผลิตของโครงการ)	งบประมาณ ๒๕๖๖ (บาท)	๒๕๖๗ (บาท)	๒๕๖๘ (บาท)	๒๕๖๙ (บาท)	๒๕๗๐ (บาท)	ตัวชี้วัด (KPI)	ผลที่คาดว่าจะได้รับ	หน่วยงานรับผิดชอบหลัก
๔	โครงการฝึกอบรมคณะกรรมการชุมชนกลุ่มแม่บ้านที่ปรึกษาชุมชนและทัศนศึกษาดูงาน	เพื่อเป็นการเพิ่มพูนความรู้ใหม่ ๆ ให้คณะกรรมการและที่ปรึกษาชุมชน	จัดฝึกอบรม ทบทวนความรู้แก่คณะกรรมการ ที่ปรึกษาชุมชน ทั้ง ๑๓ ชุมชน ประมาณ ๓๐๐ คน	๘๐๐,๐๐๐	๘๐๐,๐๐๐	๘๐๐,๐๐๐	๘๐๐,๐๐๐	๘๐๐,๐๐๐	ร้อยละ ๙๐ คณะกรรมการชุมชนที่ปรึกษาชุมชนมีความรู้เพิ่มขึ้น	มีความรู้ในการพัฒนาชุมชนเพิ่มขึ้น และหลากหลาย	กองสวัสดิการสังคม
๕	โครงการประชุมคณะกรรมการชุมชน	-เพื่อให้คณะกรรมการชุมชนและประชาชนร่วมกันค้นหาปัญหาและแก้ไขปัญหาในชุมชนของตนเอง -เพื่อชุมชนมีความเข้มแข็งทั้งทางด้านเศรษฐกิจและเกิดความสามัคคี	-จัดประชุมคณะกรรมการที่ปรึกษาชุมชนทั้ง ๑๓ ชุมชน	๗๐,๐๐๐	๗๐,๐๐๐	๗๐,๐๐๐	๗๐,๐๐๐	๗๐,๐๐๐	ร้อยละ ๙๐ คณะกรรมการชุมชนที่ปรึกษาชุมชนมีความรู้เพิ่มขึ้น	-คณะกรรมการชุมชนและประชาชนร่วมกันค้นหาปัญหาและแก้ไขปัญหาในชุมชน -ชุมชนมีความเข้มแข็งทั้งทางด้านเศรษฐกิจและเกิดความสามัคคี	กองสวัสดิการสังคม

แบบ ผ.๐๒

รายละเอียดโครงการพัฒนา

แผนพัฒนาท้องถิ่น (พ.ศ. ๒๕๖๖ - ๒๕๗๐) ฉบับที่ ๒ ทบทวน ครั้งที่ ๑/๒๕๖๖

เทศบาลตำบลโนนสูง อำเภอโนนสูง จังหวัดนครราชสีมา

ก. **ยุทธศาสตร์ชาติ ๒๐ ปี** : ยุทธศาสตร์ที่ ๓ ยุทธศาสตร์ด้านการพัฒนาและเสริมสร้างศักยภาพทรัพยากรมนุษย์

ข. **แผนพัฒนาเศรษฐกิจและสังคมแห่งชาติ ฉบับที่ ๑๓** : หมุดหมายที่ ๙ ไทยมีความยากจนข้ามรุ่นลดลง และมีความคุ้มครองทางสังคมที่เพียงพอ เหมาะสม

ค. Sustainable Development Goals : SDGs : เป้าหมายที่ ๑ ขจัดความยากจนทุกรูปแบบในทุกพื้นที่

ง. **ยุทธศาสตร์จังหวัดที่ ๓** : เสริมสร้างและพัฒนาคน ชุมชน เมือง และการยกระดับการบริหารจัดการภาครัฐ เพื่อสังคมคุณภาพสูง

จ. ยุทธศาสตร์การพัฒนาของ อปท.ในเขตจังหวัดที่ ๒ : ยุทธศาสตร์การพัฒนาคุณภาพชีวิต

ยุทธศาสตร์การพัฒนาของเทศบาลตำบลโนนสูงที่ ๔ : ยุทธศาสตร์ด้านการพัฒนาเศรษฐกิจและสังคม

กลยุทธ์ ๔.๒ การเสริมสร้างความเข้มแข็งให้กับชุมชน และการป้องกัน แก้ไขปัญหายาเสพติด

แผนงาน : สังคมสงเคราะห์

ที่	โครงการ	วัตถุประสงค์	เป้าหมาย (ผลผลิตของโครงการ)	งบประมาณ ๒๕๖๖ (บาท)	๒๕๖๗ (บาท)	๒๕๖๘ (บาท)	๒๕๖๙ (บาท)	๒๕๗๐ (บาท)	ตัวชี้วัด (KPI)	ผลที่คาดว่าจะได้รับ	หน่วยงานรับผิดชอบหลัก
๖	โครงการวัยฝันวัย FUN	๑.เพื่อให้เด็กและเยาวชนมีความรู้ ความเข้าใจเรื่องเพศศึกษา และพัฒนาการของตนเองเมื่อเข้าสู่วัยรุ่น ๒.เพื่อให้เด็กและ เยาวชนมีความรู้ และทักษะในการจัดการกับสถานการณ์ ที่เกี่ยวข้องกับเรื่องเพศ ๓.เพื่อให้พ่อแม่มีความรู้เรื่องทักษะการสื่อสารเรื่องเพศกับลูกวัยรุ่น	-นักเรียนระดับมัธยมศึกษาปีที่ ๑ - ๓ -คณะครูจากโรงเรียนเทศบาล ๒ -ผู้บริหารเทศบาล -อสม. -พนักงานเทศบาล จำนวน ๑๐๐ คน -ผู้ปกครอง จำนวน ๕๐ คน	๓๐,๐๐๐	๓๐,๐๐๐	๓๐,๐๐๐	๓๐,๐๐๐	๓๐,๐๐๐	ร้อยละ ๙๐ ของเด็กและเยาวชนและผู้ปกครองที่เข้าร่วมการอบรมมีความรู้ ความเข้าใจในเรื่องเพศศึกษาและมีทักษะในการสื่อสารเรื่องเพศมีทักษะในการจัดการกับสถานการณ์ที่เกี่ยวกับเรื่องเพศมากขึ้น	๑.เด็กและเยาวชนมีความรู้ ความเข้าใจเรื่องเพศศึกษาและพัฒนาการของตนเองเมื่อเข้าสู่วัยรุ่น ๒.เด็กและเยาวชนมีความรู้ และทักษะในการจัดการกับสถานการณ์ที่เกี่ยวข้องกับเรื่องเพศ ๓.พ่อแม่มีความรู้เรื่องทักษะการสื่อสารเรื่องเพศกับลูกวัยรุ่น	กองสวัสดิการสังคม

แบบ ผ.๐๒

รายละเอียดโครงการพัฒนา

แผนพัฒนาท้องถิ่น (พ.ศ. ๒๕๖๖ - ๒๕๗๐) ฉบับที่ ๒ ทบทวน ครั้งที่ ๑/๒๕๖๖

เทศบาลตำบลโนนสูง อำเภอโนนสูง จังหวัดนครราชสีมา

ก. **ยุทธศาสตร์ชาติ ๒๐ ปี** : ยุทธศาสตร์ที่ ๓ ยุทธศาสตร์ด้านการพัฒนาและเสริมสร้างศักยภาพทรัพยากรมนุษย์

ข. **แผนพัฒนาเศรษฐกิจและสังคมแห่งชาติ ฉบับที่ ๑๓** : หมุดหมายที่ ๙ ไทยมีความยากจนข้ามรุ่นลดลง และมีความคุ้มครองทางสังคมที่เพียงพอ เหมาะสม

ค. Sustainable Development Goals : SDGs : เป้าหมายที่ ๑ ขจัดความยากจนทุกรูปแบบในทุกพื้นที่

ง. **ยุทธศาสตร์จังหวัดที่ ๓** : เสริมสร้างและพัฒนาคน ชุมชน เมือง และการยกระดับการบริหารจัดการภาครัฐ เพื่อสังคมคุณภาพสูง

จ. **ยุทธศาสตร์การพัฒนาของ อปท.ในเขตจังหวัดที่ ๒** : ยุทธศาสตร์การพัฒนาคุณภาพชีวิต

ยุทธศาสตร์การพัฒนาของเทศบาลตำบลโนนสูงที่ ๔ : ยุทธศาสตร์ด้านการพัฒนาเศรษฐกิจและสังคม

กลยุทธ์ ๔.๒ การเสริมสร้างความเข้มแข็งให้กับชุมชน และการป้องกัน แก้ไขปัญหายาเสพติด

แผนงาน : สังคมสงเคราะห์

ที่	โครงการ	วัตถุประสงค์	เป้าหมาย (ผลผลิตของโครงการ)	งบประมาณ ๒๕๖๖ (บาท)	๒๕๖๗ (บาท)	๒๕๖๘ (บาท)	๒๕๖๙ (บาท)	๒๕๗๐ (บาท)	ตัวชี้วัด (KPI)	ผลที่คาดว่าจะได้รับ	หน่วยงานรับผิดชอบหลัก
๗	โครงการโรงเรียนผู้สูงอายุ	๑.เพื่อส่งเสริมการพัฒนาคุณภาพชีวิตและการจัดการเรียนรู้ในช่วงวัยสูงอายุ ๒.เพื่อให้ผู้สูงอายุมีความรู้ความเข้าใจการเตรียมความพร้อมในการเข้าสู่วัยผู้สูงอายุ/การปรับเปลี่ยนพฤติกรรมในการดำเนินชีวิต ๓.เพื่อเสริมสร้างสุขภาพที่ดีของผู้สูงอายุทั้งด้านร่างกายและจิตใจป้องกันโรคซึมเศร้าในผู้สูงอายุ ๔.เพื่อพัฒนาการดูแลผู้สูงอายุให้ครบมิติ	ผู้สูงอายุในชุมชน จำนวน ๑๐๐ คน	๑๗๕,๐๐๐	๑๗๕,๐๐๐	๑๗๕,๐๐๐	๑๗๕,๐๐๐	๑๗๕,๐๐๐	ร้อยละ ๙๐ ของผู้สูงอายุในชุมชนได้รับการพัฒนาคุณภาพชีวิตอย่างครบถ้วนทุกมิติมากขึ้น	๑.ผู้สูงอายุมีสุขภาพแข็งแรง ลดความเสี่ยงจากการเจ็บป่วย ลดระยะเวลา การพึ่งพาผู้อื่น ๒.ผู้สูงอายุได้รับการพัฒนาคุณภาพชีวิตทั้งด้านร่างกายและจิตใจ ๓.ผู้สูงอายุมีสุขภาพจิตดี ๔.ลดการเกิดโรคซึมเศร้าในผู้สูงอายุ	กองสวัสดิการสังคม

แบบ ผ.๐๒

รายละเอียดโครงการพัฒนา

แผนพัฒนาท้องถิ่น (พ.ศ. ๒๕๖๖ - ๒๕๗๐) ฉบับที่ ๒ ทบทวน ครั้งที่ ๑/๒๕๖๖

เทศบาลตำบลโนนสูง อำเภอโนนสูง จังหวัดนครราชสีมา

ก. ยุทธศาสตร์ชาติ ๒๐ ปี : ยุทธศาสตร์ที่ ๓ ยุทธศาสตร์ด้านการพัฒนาและเสริมสร้างศักยภาพทรัพยากรมนุษย์

ข. แผนพัฒนาเศรษฐกิจและสังคมแห่งชาติ ฉบับที่ ๑๓ : หมุดหมายที่ ๙ ไทยมีความยากจนข้ามรุ่นลดลง และมีความคุ้มครองทางสังคมที่เพียงพอ เหมาะสม

ค. Sustainable Development Goals : SDGs : เป้าหมายที่ ๑ ขจัดความยากจนทุกรูปแบบในทุกพื้นที่

ง. ยุทธศาสตร์จังหวัดที่ ๓ : เสริมสร้างและพัฒนาคน ชุมชน เมือง และการยกระดับการบริหารจัดการภาครัฐ เพื่อสังคมคุณภาพสูง

จ. ยุทธศาสตร์การพัฒนาของ อปท.ในเขตจังหวัดที่ ๒ : ยุทธศาสตร์การพัฒนาคุณภาพชีวิต

ยุทธศาสตร์การพัฒนาของเทศบาลตำบลโนนสูงที่ ๔ : ยุทธศาสตร์ด้านการพัฒนาเศรษฐกิจและสังคม

กลยุทธ์ ๔.๓ พัฒนา ส่งเสริม และฝึกอาชีพให้ประชาชน

แผนงาน : บริหารทั่วไป

ที่	โครงการ	วัตถุประสงค์	เป้าหมาย (ผลผลิตของโครงการ)	งบประมาณ ๒๕๖๖ (บาท)	๒๕๖๗ (บาท)	๒๕๖๘ (บาท)	๒๕๖๙ (บาท)	๒๕๗๐ (บาท)	ตัวชี้วัด (KPI)	ผลที่คาดว่าจะได้รับ	หน่วยงานรับผิดชอบหลัก
๘	โครงการจ้างเหมาบริการทำความสะอาดอาคารเทศบาลรวมถึงบริเวณ ถนนโดยรอบอาคารสำนักงานและโดมแดง (ลานอเนกประสงค์)	เพื่อจ้างเหมาบริการบุคคลภายนอก ทำความสะอาดภายในพื้นที่บริเวณอาคารสำนักงานเทศบาล รวมถึงบริเวณถนนโดยรอบอาคารสำนักงานและโดมแดง (ลานอเนกประสงค์)	อาคารสำนักงานเทศบาล รวมถึงบริเวณถนนโดยรอบอาคารสำนักงานเทศบาล และโดมแดง (ลานอเนกประสงค์) มีพื้นที่ผิวทำความสะอาดรวมประมาณ ๒,๓๑๒ ตารางเมตร	๓๐๒,๔๐๐	๓๑๙,๒๐๐	๓๑๙,๒๐๐	๓๑๙,๒๐๐	๓๑๙,๒๐๐	ร้อยละ ๘๐ ของอาคารสำนักงานเทศบาล และบริเวณโดยรอบได้รับการดูแลทำความสะอาด	อาคารสำนักงานเทศบาล และบริเวณโดยรอบ มีความสะอาด และเป็นระเบียบเรียบร้อย	สำนักปลัดฯ (งานบริหารทั่วไป)

แบบ ผ.๐๒

รายละเอียดโครงการพัฒนา

แผนพัฒนาท้องถิ่น (พ.ศ. ๒๕๖๖ - ๒๕๗๐) ฉบับที่ ๒ ทบทวน ครั้งที่ ๑/๒๕๖๖

เทศบาลตำบลโนนสูง อำเภอโนนสูง จังหวัดนครราชสีมา

ก. **ยุทธศาสตร์ชาติ ๒๐ ปี** : ยุทธศาสตร์ที่ ๓ ยุทธศาสตร์ด้านการพัฒนาและเสริมสร้างศักยภาพทรัพยากรมนุษย์

ข. **แผนพัฒนาเศรษฐกิจและสังคมแห่งชาติ ฉบับที่ ๑๓** : หมุดหมายที่ ๙ ไทยมีความยากจนข้ามรุ่นลดลง และมีความคุ้มครองทางสังคมที่เพียงพอ เหมาะสม

ค. Sustainable Development Goals : SDGs : เป้าหมายที่ ๑ ขจัดความยากจนทุกรูปแบบในทุกพื้นที่

ง. **ยุทธศาสตร์จังหวัดที่ ๓** : เสริมสร้างและพัฒนาคน ชุมชน เมือง และการยกระดับการบริหารจัดการภาครัฐ เพื่อสังคมคุณภาพสูง

จ. **ยุทธศาสตร์การพัฒนาของ อปท.ในเขตจังหวัดที่ ๒** : ยุทธศาสตร์การพัฒนาคุณภาพชีวิต

ยุทธศาสตร์การพัฒนาของเทศบาลตำบลโนนสูงที่ ๔ : ยุทธศาสตร์ด้านการพัฒนาเศรษฐกิจและสังคม

กลยุทธ์ ๔.๓ พัฒนา ส่งเสริม และฝึกอาชีพให้ประชาชน

แผนงาน : บริหารทั่วไป

ที่	โครงการ	วัตถุประสงค์	เป้าหมาย (ผลผลิตของโครงการ)	งบประมาณ					ตัวชี้วัด (KPI)	ผลที่คาดว่าจะได้รับ	หน่วยงานรับผิดชอบหลัก
				๒๕๖๖ (บาท)	๒๕๖๗ (บาท)	๒๕๖๘ (บาท)	๒๕๖๙ (บาท)	๒๕๗๐ (บาท)			
๙	โครงการจ้างเหมาบริการทำความสะอาดอาคารกองยุทธศาสตร์และงบประมาณ และบริเวณโดยรอบที่เป็นส่วนประกอบตัวอาคาร	เพื่อจ้างเหมาบริการบุคคลภายนอกทำความสะอาดพื้นที่บริเวณอาคารกองยุทธศาสตร์และงบประมาณ และบริเวณโดยรอบที่เป็นส่วนประกอบอาคาร	อาคารกองยุทธศาสตร์และงบประมาณและบริเวณโดยรอบอาคาร รวมถึงห้องน้ำที่ใช้ประโยชน์ของอาคารมีพื้นที่ผิวทำความสะอาด รวมประมาณ ๗๙๐ ตารางเมตร	๑๒๓,๒๔๐	-	-	-	-	ร้อยละ ๘๐ ของอาคารกองยุทธศาสตร์และงบประมาณและบริเวณโดยรอบที่เป็นส่วนประกอบตัวอาคาร ได้รับการดูแลทำความสะอาด	อาคารกองยุทธศาสตร์งบประมาณ และบริเวณโดยรอบที่เป็นส่วนประกอบอาคารมีความสะอาดและเป็นระเบียบเรียบร้อย	กองยุทธศาสตร์และงบประมาณ

แบบ ผ.๐๒

รายละเอียดโครงการพัฒนา

แผนพัฒนาท้องถิ่น (พ.ศ. ๒๕๖๖ - ๒๕๗๐) ฉบับที่ ๒ ทบทวน ครั้งที่ ๑/๒๕๖๖

เทศบาลตำบลโนนสูง อำเภอโนนสูง จังหวัดนครราชสีมา

ก. **ยุทธศาสตร์ชาติ ๒๐ ปี :** ยุทธศาสตร์ที่ ๓ ยุทธศาสตร์ด้านการพัฒนาและเสริมสร้างศักยภาพทรัพยากรมนุษย์

ข. **แผนพัฒนาเศรษฐกิจและสังคมแห่งชาติ ฉบับที่ ๑๓ :** หมุดหมายที่ ๙ ไทยมีความยากจนข้ามรุ่นลดลง และมีความคุ้มครองทางสังคมที่เพียงพอ เหมาะสม

ค. Sustainable Development Goals : SDGs : เป้าหมายที่ ๑ ขจัดความยากจนทุกรูปแบบในทุกพื้นที่

ง. **ยุทธศาสตร์จังหวัดที่ ๓ :** เสริมสร้างและพัฒนาคน ชุมชน เมือง และการยกระดับการบริหารจัดการภาครัฐ เพื่อสังคมคุณภาพสูง

จ. **ยุทธศาสตร์การพัฒนาของ อปท.ในเขตจังหวัดที่ ๒ :** ยุทธศาสตร์การพัฒนาคุณภาพชีวิต

ยุทธศาสตร์การพัฒนาของเทศบาลตำบลโนนสูงที่ ๔ : ยุทธศาสตร์ด้านการพัฒนาเศรษฐกิจและสังคม

กลยุทธ์ ๔.๓ พัฒนา ส่งเสริม และฝึกอาชีพให้ประชาชน

แผนงาน : การรักษาความสงบภายใน

ที่	โครงการ	วัตถุประสงค์	เป้าหมาย (ผลผลิตของโครงการ)	งบประมาณ ๒๕๖๖ (บาท)	๒๕๖๗ (บาท)	๒๕๖๘ (บาท)	๒๕๖๙ (บาท)	๒๕๗๐ (บาท)	ตัวชี้วัด (KPI)	ผลที่คาดว่าจะได้รับ	หน่วยงานรับผิดชอบหลัก
๑๐	โครงการจ้างเหมาบริการทำความสะอาดอาคารสำนักงานสถานีดับเพลิง	เพื่อให้สถานที่ราชการอาคารป้องกันและบรรเทาสาธารณภัยมีความสะอาดเรียบร้อย	จ้างเหมาบุคคลภายนอกทำความสะอาดภายในอาคารสำนักงานฝ่ายป้องกันและรักษาความสงบ	๑๑๑,๖๗๒	๑๔๒,๑๒๘	๑๔๒,๑๒๘	๑๔๒,๑๒๘	๑๔๒,๑๒๘	ร้อยละ ๘๐ อาคารป้องกันและบรรเทาสาธารณภัยได้รับการดูแลทำความสะอาด	อาคารสำนักงานสถานีดับเพลิง มีการดูแลรักษาความสะอาดทุกวัน	สำนักปลัดฯ (งานป้องกันฯ)

แบบ ผ.๐๒

รายละเอียดโครงการพัฒนา

แผนพัฒนาท้องถิ่น (พ.ศ. ๒๕๖๖ - ๒๕๗๐) ฉบับที่ ๒ ทบทวน ครั้งที่ ๑/๒๕๖๖

เทศบาลตำบลโนนสูง อำเภอโนนสูง จังหวัดนครราชสีมา

ก. ยุทธศาสตร์ชาติ ๒๐ ปี : ยุทธศาสตร์ที่ ๓ ยุทธศาสตร์ด้านการพัฒนาและเสริมสร้างศักยภาพทรัพยากรมนุษย์

ข. แผนพัฒนาเศรษฐกิจและสังคมแห่งชาติ ฉบับที่ ๑๓ : หมุดหมายที่ ๙ ไทยมีความยากจนข้ามรุ่นลดลง และมีความคุ้มครองทางสังคมที่เพียงพอ เหมาะสม

ค. Sustainable Development Goals : SDGs : เป้าหมายที่ ๑ ขจัดความยากจนทุกรูปแบบในทุกพื้นที่

ง. ยุทธศาสตร์จังหวัดที่ ๓ : เสริมสร้างและพัฒนาคน ชุมชน เมือง และการยกระดับการบริหารจัดการภาครัฐ เพื่อสังคมคุณภาพสูง

จ. ยุทธศาสตร์การพัฒนาของ อปท.ในเขตจังหวัดที่ ๒ : ยุทธศาสตร์การพัฒนาคุณภาพชีวิต

ยุทธศาสตร์การพัฒนาของเทศบาลตำบลโนนสูงที่ ๔ : ยุทธศาสตร์ด้านการพัฒนาเศรษฐกิจและสังคม

กลยุทธ์ ๔.๓ พัฒนา ส่งเสริม และฝึกอาชีพให้ประชาชน

แผนงาน : การศึกษา

ที่	โครงการ	วัตถุประสงค์	เป้าหมาย (ผลผลิตของโครงการ)	งบประมาณ ๒๕๖๖ (บาท)	๒๕๖๗ (บาท)	๒๕๖๘ (บาท)	๒๕๖๙ (บาท)	๒๕๗๐ (บาท)	ตัวชี้วัด (KPI)	ผลที่คาดว่าจะได้รับ	หน่วยงานรับผิดชอบหลัก
๑๑	โครงการจ้างเหมาบริการทำความสะอาดศูนย์พัฒนาเด็กเล็กเทศบาล ๑ (รัฐราษฎร์สงเคราะห์)	เพื่อให้เด็กปฐมวัยได้รับบริการที่ดี สถานที่สะอาด และถูกสุขลักษณะสวยงามและเหมาะสม	จ้างเหมาบริการทำความสะอาดจำนวน ๑ คน (มีพื้นที่ทำความสะอาดตามแบบแปลนที่เทศบาลกำหนด)	๑๔๑,๖๐๐	๑๔๑,๖๐๐	๑๔๑,๖๐๐	๑๔๑,๖๐๐	๑๔๑,๖๐๐	ร้อยละ ๘๐ ของเด็กปฐมวัยและผู้ปกครองมีความพึงพอใจ	อาคารสถานที่ห้องเรียนได้รับการดูแลรักษาความสะอาด	กองการศึกษา (ศพด.ท.๑)
๑๒	โครงการจ้างเหมาบริการทำความสะอาดศูนย์พัฒนาเด็กเล็กเทศบาล ๒ (รัฐราษฎร์บำรุง)	เพื่อให้เด็กปฐมวัยได้รับบริการที่ดี สถานที่สะอาด และถูกสุขลักษณะสวยงามและเหมาะสม	จ้างเหมาบริการทำความสะอาดจำนวน ๑ คน (มีพื้นที่ทำความสะอาดตามแบบแปลนที่เทศบาลกำหนด)	๑๔๑,๖๐๐	๑๔๑,๖๐๐	๑๔๑,๖๐๐	๑๔๑,๖๐๐	๑๔๑,๖๐๐	ร้อยละ ๘๐ ของเด็กปฐมวัยและผู้ปกครองมีความพึง-พอใจ	อาคารสถานที่ห้องเรียนได้รับการดูแลรักษาความสะอาด	กองการศึกษา (ศพด.ท.๒)

แบบ ผ.๐๒

แผนพัฒนาท้องถิ่น (พ.ศ. ๒๕๖๖ - ๒๕๗๐) ฉบับที่ ๒ ทบทวน ครั้งที่ ๑/๒๕๖๖

เทศบาลตำบลโนนสูง อำเภอโนนสูง จังหวัดนครราชสีมา

ก. ยุทธศาสตร์ชาติ ๒๐ ปี : ยุทธศาสตร์ที่ ๓ ยุทธศาสตร์ด้านการพัฒนาและเสริมสร้างศักยภาพทรัพยากรมนุษย์

ข. แผนพัฒนาเศรษฐกิจและสังคมแห่งชาติ ฉบับที่ ๑๓ : หมุดหมายที่ ๙ ไทยมีความยากจนข้ามรุ่นลดลง และมีความคุ้มครองทางสังคมที่เพียงพอ เหมาะสม

ค. Sustainable Development Goals : SDGs : เป้าหมายที่ ๑ ขจัดความยากจนทุกรูปแบบในทุกพื้นที่

ง. ยุทธศาสตร์จังหวัดที่ ๓ : เสริมสร้างและพัฒนาคน ชุมชน เมือง และการยกระดับการบริหารจัดการภาครัฐ เพื่อสังคมคุณภาพสูง

จ. ยุทธศาสตร์การพัฒนาของ อปท.ในเขตจังหวัดที่ ๒ : ยุทธศาสตร์การพัฒนาคุณภาพชีวิต

ยุทธศาสตร์การพัฒนาของเทศบาลตำบลโนนสูงที่ ๔ : ยุทธศาสตร์ด้านการพัฒนาเศรษฐกิจและสังคม

กลยุทธ์ ๔.๓ พัฒนา ส่งเสริม และฝึกอาชีพให้ประชาชน

แผนงาน : การศึกษา

ที่	โครงการ	วัตถุประสงค์	เป้าหมาย (ผลผลิตของโครงการ)	งบประมาณ ๒๕๖๖ (บาท)	๒๕๖๗ (บาท)	๒๕๖๘ (บาท)	๒๕๖๙ (บาท)	๒๕๗๐ (บาท)	ตัวชี้วัด (KPI)	ผลที่คาดว่าจะได้รับ	หน่วยงานรับผิดชอบหลัก
๑๓	โครงการจ้างเหมาบริการทำความสะอาดศูนย์พัฒนาเด็กเล็กเทศบาล ๓ (รัฐราษฎร์พัฒนา)	เพื่อให้เด็กปฐมวัยได้รับบริการที่ดี สถานที่สะอาด และถูกสุขลักษณะสวยงามและเหมาะสม	จ้างเหมาบริการทำความสะอาดจำนวน ๑ คน (มีพื้นที่ทำความสะอาดตามแบบแปลนที่เทศบาลกำหนด)	๑๔๑,๖๐๐	๑๔๑,๖๐๐	๑๔๑,๖๐๐	๑๔๑,๖๐๐	๑๔๑,๖๐๐	ร้อยละ ๘๐ ของเด็กปฐมวัยและผู้ปกครองมีความพึง-พอใจ	อาคารสถานที่ห้องเรียนได้รับการดูแลรักษาความสะอาด	กองการศึกษา (ศพด.ท.๓)
๑๔	โครงการจ้างเหมาบริการทำความสะอาดและดูแลรักษาภูมิทัศน์ บริเวณสวนสาธารณะสวนโนนนา (โรงยิม)	๑. เพื่อดูแลบำรุงรักษาภูมิทัศน์ สนามหญ้า ต้นไม้ ตัดแต่งกิ่งไม้ และทำความสะอาดบริเวณสวนสาธารณะสวนโนนนา (โรงยิม)	สวนสาธารณะสวนโนนนา (โรงยิม) พื้นที่ ๑๐ ไร่ ๐ งาน ๑๓ ตารางวา	๒๓๗,๒๕๐	๒๓๗,๒๕๐	๒๓๗,๒๕๐	๒๓๗,๒๕๐	๒๓๗,๒๕๐	ร้อยละ ๘๐ ของสวนสาธารณะสวนโนนนา โรงยิม ให้รับการดูแลรักษาให้มีความสะอาด ต้นไม้ได้รับการดูแลมีความเขียวขจี	๒. สวนสาธารณะสวนโนนนา (โรงยิม) ได้รับการดูแลตัดหญ้า ตัดกิ่งไม้ และทำความสะอาดบริเวณสวนสาธารณะสวนโนนนา	กองการศึกษา

แบบ ผ.๐๒

รายละเอียดโครงการพัฒนา

แผนพัฒนาท้องถิ่น (พ.ศ. ๒๕๖๖ - ๒๕๗๐) ฉบับที่ ๒ ทบทวน ครั้งที่ ๑/๒๕๖๖

เทศบาลตำบลโนนสูง อำเภอโนนสูง จังหวัดนครราชสีมา

ก. **ยุทธศาสตร์ชาติ ๒๐ ปี** : ยุทธศาสตร์ที่ ๓ ยุทธศาสตร์ด้านการพัฒนาและเสริมสร้างศักยภาพทรัพยากรมนุษย์

ข. **แผนพัฒนาเศรษฐกิจและสังคมแห่งชาติ ฉบับที่ ๑๓** : หมุดหมายที่ ๙ ไทยมีความยากจนข้ามรุ่นลดลง และมีความคุ้มครองทางสังคมที่เพียงพอ เหมาะสม

ค. Sustainable Development Goals : SDGs : เป้าหมายที่ ๑ ขจัดความยากจนทุกรูปแบบในทุกพื้นที่

ง. **ยุทธศาสตร์จังหวัดที่ ๓** : เสริมสร้างและพัฒนาคน ชุมชน เมือง และการยกระดับการบริหารจัดการภาครัฐ เพื่อสังคมคุณภาพสูง

จ. **ยุทธศาสตร์การพัฒนาของ อปท.ในเขตจังหวัดที่ ๒** : ยุทธศาสตร์การพัฒนาคุณภาพชีวิต

ยุทธศาสตร์การพัฒนาของเทศบาลตำบลโนนสูงที่ ๔ : ยุทธศาสตร์ด้านการพัฒนาเศรษฐกิจและสังคม

กลยุทธ์ ๔.๓ พัฒนา ส่งเสริม และฝึกอาชีพให้ประชาชน

แผนงาน : การศึกษา

ที่	โครงการ	วัตถุประสงค์	เป้าหมาย (ผลผลิตของโครงการ)	งบประมาณ ๒๕๖๖ (บาท)	๒๕๖๗ (บาท)	๒๕๖๘ (บาท)	๒๕๖๙ (บาท)	๒๕๗๐ (บาท)	ตัวชี้วัด (KPI)	ผลที่คาดว่าจะได้รับ	หน่วยงานรับผิดชอบหลัก
๑๔	(ต่อ)	๒. เพื่อใช้เป็นสถานที่ออกกำลังกายพักผ่อนหย่อนใจ เพื่อการนันทนาการและเพิ่มพื้นที่สีเขียวให้แก่เทศบาลตำบลโนนสูง							ร่มรื่นและสวยงาม	๒. สวนสาธารณะสวนโนนนา (โรงยิม) เป็นสถานที่ออกกำลังกาย พักผ่อนหย่อนใจ เพื่อการนันทนาการ	

แบบ ผ.๐๒

รายละเอียดโครงการพัฒนา

แผนพัฒนาท้องถิ่น (พ.ศ. ๒๕๖๖ - ๒๕๗๐) ฉบับที่ ๒ ทบทวน ครั้งที่ ๑/๒๕๖๖

เทศบาลตำบลโนนสูง อำเภอโนนสูง จังหวัดนครราชสีมา

ก. **ยุทธศาสตร์ชาติ ๒๐ ปี** : ยุทธศาสตร์ที่ ๓ ยุทธศาสตร์ด้านการพัฒนาและเสริมสร้างศักยภาพทรัพยากรมนุษย์

ข. **แผนพัฒนาเศรษฐกิจและสังคมแห่งชาติ ฉบับที่ ๑๓** : หมุดหมายที่ ๙ ไทยมีความยากจนข้ามรุ่นลดลง และมีความคุ้มครองทางสังคมที่เพียงพอ เหมาะสม

ค. Sustainable Development Goals : SDGs : เป้าหมายที่ ๑ ขจัดความยากจนทุกรูปแบบในทุกพื้นที่

ง. **ยุทธศาสตร์จังหวัดที่ ๓** : เสริมสร้างและพัฒนาคน ชุมชน เมือง และการยกระดับการบริหารจัดการภาครัฐ เพื่อสังคมคุณภาพสูง

จ. **ยุทธศาสตร์การพัฒนาของ อปท.ในเขตจังหวัดที่ ๒** : ยุทธศาสตร์การพัฒนาคุณภาพชีวิต

ยุทธศาสตร์การพัฒนาของเทศบาลตำบลโนนสูงที่ ๔ : ยุทธศาสตร์ด้านการพัฒนาเศรษฐกิจและสังคม

กลยุทธ์ ๔.๓ พัฒนา ส่งเสริม และฝึกอาชีพให้ประชาชน

แผนงาน : เคหะชุมชน

ที่	โครงการ	วัตถุประสงค์	เป้าหมาย (ผลผลิตของโครงการ)	งบประมาณ ๒๕๖๖ (บาท)	๒๕๖๗ (บาท)	๒๕๖๘ (บาท)	๒๕๖๙ (บาท)	๒๕๗๐ (บาท)	ตัวชี้วัด (KPI)	ผลที่คาดว่าจะได้รับ	หน่วยงานรับผิดชอบหลัก
๑๕	โครงการจ้างเหมาบริการทำความสะอาดและดูแลรักษาภูมิทัศน์บริเวณสวนสาธารณะเฉลิมพระเกียรติ ๗๕ พรรษา (โนนนา)	๑. เพื่อดูแลบำรุงรักษาภูมิทัศน์สวน สนามหญ้า ต้นไม้ ตัดแต่งกิ่งไม้และทำความสะอาดบริเวณสวนสาธารณะเฉลิมพระเกียรติ ๗๕ พรรษา (โนนนา) ๒. เพื่อใช้เป็นสถานที่พักผ่อนหย่อนใจเพื่อการนันทนาการและเพิ่มพื้นที่สีเขียวให้แก่ตำบลโนนสูง	สวนสาธารณะเฉลิมพระเกียรติ ๗๕ พรรษา (โนนนา) พื้นที่ ๑๓ ไร่ ๒ งาน ๒๖ ตารางวา	๒๑๖,๕๙๖	๒๘๘,๐๐๐	๒๘๘,๐๐๐	๒๘๘,๐๐๐	๒๘๘,๐๐๐	ร้อยละ ๘๐ ของสวนสาธารณะเฉลิมพระเกียรติ ๗๕ พรรษา (โนนนา) ต้นไม้ได้รับการดูแลและมีความสะอาด	๑. ได้รับการดูแลตัดหญ้า ตัดแต่งกิ่งไม้และทำความสะอาดให้มีความสะอาดและเป็นระเบียบเรียบร้อย ๒. เป็นสถานที่พักผ่อนหย่อนใจ เพื่อการนันทนาการและเพิ่มพื้นที่สีเขียวให้แก่ตำบลโนนสูง	กองช่าง

แบบ ผ.๐๒

รายละเอียดโครงการพัฒนา

แผนพัฒนาท้องถิ่น (พ.ศ. ๒๕๖๖ - ๒๕๗๐) ฉบับที่ ๒ ทบทวน ครั้งที่ ๑/๒๕๖๖

เทศบาลตำบลโนนสูง อำเภอโนนสูง จังหวัดนครราชสีมา

ก. **ยุทธศาสตร์ชาติ ๒๐ ปี** : ยุทธศาสตร์ที่ ๓ ยุทธศาสตร์ด้านการพัฒนาและเสริมสร้างศักยภาพทรัพยากรมนุษย์

ข. **แผนพัฒนาเศรษฐกิจและสังคมแห่งชาติ ฉบับที่ ๑๓** : หมุดหมายที่ ๙ ไทยมีความยากจนข้ามรุ่นลดลง และมีความคุ้มครองทางสังคมที่เพียงพอ เหมาะสม

ค. Sustainable Development Goals : SDGs : เป้าหมายที่ ๑ ขจัดความยากจนทุกรูปแบบในทุกพื้นที่

ง. **ยุทธศาสตร์จังหวัดที่ ๓** : เสริมสร้างและพัฒนาคน ชุมชน เมือง และการยกระดับการบริหารจัดการภาครัฐ เพื่อสังคมคุณภาพสูง

จ. **ยุทธศาสตร์การพัฒนาของ อปท.ในเขตจังหวัดที่ ๒** : ยุทธศาสตร์การพัฒนาคุณภาพชีวิต

ยุทธศาสตร์การพัฒนาของเทศบาลตำบลโนนสูงที่ ๔ : ยุทธศาสตร์ด้านการพัฒนาเศรษฐกิจและสังคม

กลยุทธ์ ๔.๓ พัฒนา ส่งเสริม และฝึกอาชีพให้ประชาชน

แผนงาน : เคหะชุมชน

ที่	โครงการ	วัตถุประสงค์	เป้าหมาย (ผลผลิตของโครงการ)	งบประมาณ ๒๕๖๖ (บาท)	๒๕๖๗ (บาท)	๒๕๖๘ (บาท)	๒๕๖๙ (บาท)	๒๕๗๐ (บาท)	ตัวชี้วัด (KPI)	ผลที่คาดว่าจะได้รับ	หน่วยงานรับผิดชอบหลัก
๑๖	โครงการจ้างเหมาบริการทำความสะอาดและดูแลรักษาภูมิทัศน์บริเวณสวนสาธารณะเฉลิมพระเกียรติ ๗๒ พรรษา มหาราชินี (สวนสาธารณะชุมชนบัว ๒)	๑. เพื่อดูแลบำรุงรักษาภูมิทัศน์สวน สนามหญ้า ต้นไม้ ตัดแต่งกิ่งไม้และทำความสะอาดบริเวณสวนสาธารณะเฉลิมพระเกียรติ ๗๒ พรรษา มหาราชินี (สวนสาธารณะชุมชนบัว ๒) ๒. เพื่อใช้เป็นสถานที่พักผ่อนหย่อนใจ เพื่อการนันทนาการและเพิ่มพื้นที่สีเขียวให้แก่ตำบลโนนสูง	สวนสาธารณะเฉลิม-พระเกียรติ ๗๒ พรรษา มหาราชินี (สวนสาธารณะชุมชนบัว ๒) ชุมชนบัว ๒) พื้นที่ ๕ ไร่ ๒ งาน ๒๘ ตารางวา	๑๐๘,๒๙๘	๑๔๔,๐๐๐	๑๔๔,๐๐๐	๑๔๔,๐๐๐	๑๔๔,๐๐๐	ร้อยละ ๘๐ ของสวนสาธารณะเฉลิมพระเกียรติ ๗๒ พรรษา มหาราชินี (สวนสาธารณะชุมชนบัว ๒) ได้รับการดูแลให้มีความสะอาดและต้นไม้ได้รับการดูแล	๑. ได้รับการดูแลตัดหญ้า ตัดแต่งกิ่งไม้และทำความสะอาดให้มีความสะอาดและเป็นระเบียบเรียบร้อย ๒. เป็นสถานที่พักผ่อนหย่อนใจ เพื่อการนันทนาการและเพิ่มพื้นที่สีเขียวให้แก่ตำบลโนนสูง	กองช่าง

แบบ ผ.๐๒

รายละเอียดโครงการพัฒนา

แผนพัฒนาท้องถิ่น (พ.ศ. ๒๕๖๖ - ๒๕๗๐) ฉบับที่ ๒ ทบทวน ครั้งที่ ๑/๒๕๖๖

เทศบาลตำบลโนนสูง อำเภอโนนสูง จังหวัดนครราชสีมา

ก. **ยุทธศาสตร์ชาติ ๒๐ ปี** : ยุทธศาสตร์ที่ ๓ ยุทธศาสตร์ด้านการพัฒนาและเสริมสร้างศักยภาพทรัพยากรมนุษย์

ข. **แผนพัฒนาเศรษฐกิจและสังคมแห่งชาติ ฉบับที่ ๑๓** : หมุดหมายที่ ๙ ไทยมีความยากจนข้ามรุ่นลดลง และมีความคุ้มครองทางสังคมที่เพียงพอ เหมาะสม

ค. Sustainable Development Goals : SDGs : เป้าหมายที่ ๑ ขจัดความยากจนทุกรูปแบบในทุกพื้นที่

ง. **ยุทธศาสตร์จังหวัดที่ ๓** : เสริมสร้างและพัฒนาคน ชุมชน เมือง และการยกระดับการบริหารจัดการภาครัฐ เพื่อสังคมคุณภาพสูง

จ. **ยุทธศาสตร์การพัฒนาของ อปท.ในเขตจังหวัดที่ ๒** : ยุทธศาสตร์การพัฒนาคุณภาพชีวิต

ยุทธศาสตร์การพัฒนาของเทศบาลตำบลโนนสูงที่ ๔ : ยุทธศาสตร์ด้านการพัฒนาเศรษฐกิจและสังคม

กลยุทธ์ ๔.๓ พัฒนา ส่งเสริม และฝึกอาชีพให้ประชาชน

แผนงาน : เคหะชุมชน

ที่	โครงการ	วัตถุประสงค์	เป้าหมาย (ผลผลิตของโครงการ)	งบประมาณ ๒๕๖๖ (บาท)	๒๕๖๗ (บาท)	๒๕๖๘ (บาท)	๒๕๖๙ (บาท)	๒๕๗๐ (บาท)	ตัวชี้วัด (KPI)	ผลที่คาดว่าจะได้รับ	หน่วยงานรับผิดชอบหลัก
๑๗	โครงการจ้างเหมาบริการทำความสะอาดและดูแลรักษาภูมิทัศน์บริเวณสวนสาธารณะบ้านเพิ่ม	๑. เพื่อดูแลบำรุงรักษาภูมิทัศน์สวน สนาม หญ้า ต้นไม้ ตัดแต่งกิ่งไม้และทำความสะอาดบริเวณสวนสาธารณะบ้านเพิ่ม ๒. เพื่อใช้เป็นสถานที่พักผ่อนหย่อนใจเพื่อการนันทนาการและเพิ่มพื้นที่สีเขียวให้แก่ตำบลโนนสูง	สวนสาธารณะบ้านเพิ่ม พื้นที่ ๑ ไร่ ๑ งาน ๙๘ ตารางวา	๑๐๘,๒๙๘	๑๔๔,๐๐๐	๑๔๔,๐๐๐	๑๔๔,๐๐๐	๑๔๔,๐๐๐	ร้อยละ ๘๐ ของสวนสาธารณะบ้านเพิ่มได้รับการดูแลให้มีความสะอาดและต้นไม้ได้รับการดูแล	๑. ได้รับการดูแลตัดหญ้า ตัดแต่งกิ่งไม้และทำความสะอาดให้มีความสะอาดและเป็นระเบียบเรียบร้อย ๒. เป็นสถานที่พักผ่อนหย่อนใจ เพื่อการนันทนาการและเพิ่มพื้นที่สีเขียวให้แก่ตำบลโนนสูง	กองช่าง

แบบ ผ.๐๒

รายละเอียดโครงการพัฒนา

แผนพัฒนาท้องถิ่น (พ.ศ. ๒๕๖๖ - ๒๕๗๐) ฉบับที่ ๒ ทบทวน ครั้งที่ ๑/๒๕๖๖

เทศบาลตำบลโนนสูง อำเภอโนนสูง จังหวัดนครราชสีมา

ก. **ยุทธศาสตร์ชาติ ๒๐ ปี** : ยุทธศาสตร์ที่ ๓ ยุทธศาสตร์ด้านการพัฒนาและเสริมสร้างศักยภาพทรัพยากรมนุษย์

ข. **แผนพัฒนาเศรษฐกิจและสังคมแห่งชาติ ฉบับที่ ๑๓** : หมุดหมายที่ ๙ ไทยมีความยากจนข้ามรุ่นลดลง และมีความคุ้มครองทางสังคมที่เพียงพอ เหมาะสม

ค. Sustainable Development Goals : SDGs : เป้าหมายที่ ๑ ขจัดความยากจนทุกรูปแบบในทุกพื้นที่

ง. **ยุทธศาสตร์จังหวัดที่ ๓** : เสริมสร้างและพัฒนาคน ชุมชน เมือง และการยกระดับการบริหารจัดการภาครัฐ เพื่อสังคมคุณภาพสูง

จ. **ยุทธศาสตร์การพัฒนาของ อปท.ในเขตจังหวัดที่ ๒** : ยุทธศาสตร์การพัฒนาคุณภาพชีวิต

ยุทธศาสตร์การพัฒนาของเทศบาลตำบลโนนสูงที่ ๔ : ยุทธศาสตร์ด้านการพัฒนาเศรษฐกิจและสังคม

กลยุทธ์ ๔.๓ พัฒนา ส่งเสริม และฝึกอาชีพให้ประชาชน

แผนงาน : เคหะชุมชน

ที่	โครงการ	วัตถุประสงค์	เป้าหมาย (ผลผลิตของโครงการ)	งบประมาณ ๒๕๖๖ (บาท)	๒๕๖๗ (บาท)	๒๕๖๘ (บาท)	๒๕๖๙ (บาท)	๒๕๗๐ (บาท)	ตัวชี้วัด (KPI)	ผลที่คาดว่าจะได้รับ	หน่วยงานรับผิดชอบหลัก
๑๘	โครงการจ้างเหมาบริการทำความสะอาดและดูแลรักษาภูมิทัศน์บริเวณสวนสาธารณะเฉลิมพระเกียรติ ๘๐ พรรษา (โนนหมัน)	๑. เพื่อดูแลบำรุงรักษาภูมิทัศน์สวน สนาม ต้นไม้ ตัดแต่งกิ่งไม้ และทำความสะอาดบริเวณสวนสาธารณะเฉลิมพระเกียรติ ๘๐ พรรษา (โนนหมัน) ๒. เพื่อใช้เป็นสถานที่พักผ่อนหย่อนใจเพื่อการนันทนาการและเพิ่มพื้นที่สีเขียวให้แก่ตำบลโนนสูง	สวนสาธารณะเฉลิมพระเกียรติ ๘๐ พรรษา (โนนหมัน) พื้นที่ ๒ ไร่ ๑ งาน ๒๔ ตารางวา	๑๐๘,๒๙๘	๑๔๔,๐๐๐	๑๔๔,๐๐๐	๑๔๔,๐๐๐	๑๔๔,๐๐๐	ร้อยละ ๘๐ ของสวนสาธารณะเฉลิมพระเกียรติ ๘๐ พรรษา (โนนหมัน) ได้รับการดูแลให้มีความสะอาดและต้นไม้ได้รับการดูแล	๑. ได้รับการดูแลตัดหญ้า ตัดแต่งกิ่งไม้ และทำความสะอาดให้มีความสะอาดและเป็นระเบียบเรียบร้อย ๒. เป็นสถานที่พักผ่อนหย่อนใจ เพื่อการนันทนาการและเพิ่มพื้นที่สีเขียวให้แก่ตำบลโนนสูง	กองช่าง

แบบ ผ.๐๒

รายละเอียดโครงการพัฒนา

แผนพัฒนาท้องถิ่น (พ.ศ. ๒๕๖๖ - ๒๕๗๐) ฉบับที่ ๒ ทบทวน ครั้งที่ ๑/๒๕๖๖

เทศบาลตำบลโนนสูง อำเภอโนนสูง จังหวัดนครราชสีมา

ก. **ยุทธศาสตร์ชาติ ๒๐ ปี** : ยุทธศาสตร์ที่ ๓ ยุทธศาสตร์ด้านการพัฒนาและเสริมสร้างศักยภาพทรัพยากรมนุษย์

ข. **แผนพัฒนาเศรษฐกิจและสังคมแห่งชาติ ฉบับที่ ๑๓** : หมุดหมายที่ ๙ ไทยมีความยากจนข้ามรุ่นลดลง และมีความคุ้มครองทางสังคมที่เพียงพอ เหมาะสม

ค. Sustainable Development Goals : SDGs : เป้าหมายที่ ๑ ขจัดความยากจนทุกรูปแบบในทุกพื้นที่

ง. **ยุทธศาสตร์จังหวัดที่ ๓** : เสริมสร้างและพัฒนาคน ชุมชน เมือง และการยกระดับการบริหารจัดการภาครัฐ เพื่อสังคมคุณภาพสูง

จ. **ยุทธศาสตร์การพัฒนาของ อปท.ในเขตจังหวัดที่ ๒** : ยุทธศาสตร์การพัฒนาคุณภาพชีวิต

ยุทธศาสตร์การพัฒนาของเทศบาลตำบลโนนสูงที่ ๔ : ยุทธศาสตร์ด้านการพัฒนาเศรษฐกิจและสังคม

กลยุทธ์ ๔.๓ พัฒนา ส่งเสริม และฝึกอาชีพให้ประชาชน

แผนงาน : เคหะชุมชน

ที่	โครงการ	วัตถุประสงค์	เป้าหมาย (ผลผลิตของโครงการ)	งบประมาณ ๒๕๖๖ (บาท)	๒๕๖๗ (บาท)	๒๕๖๘ (บาท)	๒๕๖๙ (บาท)	๒๕๗๐ (บาท)	ตัวชี้วัด (KPI)	ผลที่คาดว่าจะได้รับ	หน่วยงานรับผิดชอบหลัก
๑๙	โครงการจ้างเหมาบริการทำความสะอาดและดูแลรักษาภูมิทัศน์บริเวณสวนสาธารณะหนองกลด	๑. เพื่อดูแลบำรุงรักษาภูมิทัศน์สวน สนาม ต้นไม้ ตัดแต่งกิ่งไม้ และทำความสะอาดบริเวณสวนสาธารณะหนองกลด ๒. เพื่อใช้เป็นสถานที่พักผ่อนหย่อนใจ เพื่อการนันทนาการและเพิ่มพื้นที่สีเขียวให้แก่ตำบลโนนสูง	สวนสาธารณะหนองกลด พื้นที่ ๑๓ ไร่ ๑ งาน ๕๓ ตารางวา	๒๑๖,๕๙๖	๒๘๘,๐๐๐	๒๘๘,๐๐๐	๒๘๘,๐๐๐	๒๘๘,๐๐๐	ร้อยละ ๘๐ ของสวนสาธารณะหนองกลด ได้รับการดูแลให้มีความสะอาดและต้นไม้ได้รับการดูแล	๑. ได้รับการดูแลตัดหญ้า ตัดแต่งกิ่งไม้ และทำความสะอาดให้มีความสะอาดและเป็นระเบียบเรียบร้อย ๒. เป็นสถานที่พักผ่อนหย่อนใจ เพื่อการนันทนาการและเพิ่มพื้นที่สีเขียวให้แก่ตำบลโนนสูง	กองช่าง

แบบ ผ.๐๒

รายละเอียดโครงการพัฒนา

แผนพัฒนาท้องถิ่น (พ.ศ. ๒๕๖๖ - ๒๕๗๐) ฉบับที่ ๒ ทบทวน ครั้งที่ ๑/๒๕๖๖

เทศบาลตำบลโนนสูง อำเภอโนนสูง จังหวัดนครราชสีมา

ก. ยุทธศาสตร์ชาติ ๒๐ ปี : ยุทธศาสตร์ที่ ๓ ยุทธศาสตร์ด้านการพัฒนาและเสริมสร้างศักยภาพทรัพยากรมนุษย์

ข. แผนพัฒนาเศรษฐกิจและสังคมแห่งชาติ ฉบับที่ ๑๓ : หมุดหมายที่ ๙ ไทยมีความยากจนข้ามรุ่นลดลง และมีความคุ้มครองทางสังคมที่เพียงพอ เหมาะสม

ค. Sustainable Development Goals : SDGs : เป้าหมายที่ ๑ ขจัดความยากจนทุกรูปแบบในทุกพื้นที่

ง. ยุทธศาสตร์จังหวัดที่ ๓ : เสริมสร้างและพัฒนาคน ชุมชน เมือง และการยกระดับการบริหารจัดการภาครัฐ เพื่อสังคมคุณภาพสูง

จ. ยุทธศาสตร์การพัฒนาของ อปท.ในเขตจังหวัดที่ ๒ : ยุทธศาสตร์การพัฒนาคุณภาพชีวิต

ยุทธศาสตร์การพัฒนาของเทศบาลตำบลโนนสูงที่ ๔ : ยุทธศาสตร์ด้านการพัฒนาเศรษฐกิจและสังคม

กลยุทธ์ ๔.๓ พัฒนา ส่งเสริม และฝึกอาชีพให้ประชาชน

แผนงาน : สร้างความเข้มแข็งชุมชน

ที่	โครงการ	วัตถุประสงค์	เป้าหมาย (ผลผลิตของโครงการ)	งบประมาณ ๒๕๖๖ (บาท)	๒๕๖๗ (บาท)	๒๕๖๘ (บาท)	๒๕๖๙ (บาท)	๒๕๗๐ (บาท)	ตัวชี้วัด (KPI)	ผลที่คาดว่าจะได้รับ	หน่วยงานรับผิดชอบหลัก
๒๐	โครงการส่งเสริมและพัฒนาอาชีพเยาวชน ประชาชนและผู้สูงอายุ	เพื่อเยาวชน ประชาชนและผู้สูงอายุ - ได้พัฒนาอาชีพ - ลดปัญหาการว่างงาน - มีรายได้เสริม	ดำเนินการอบรมฝึกอาชีพต่าง ๆ ให้แก่เยาวชน ประชาชนและผู้สูงอายุ	๘๐,๐๐๐	๘๐,๐๐๐	๘๐,๐๐๐	๘๐,๐๐๐	๘๐,๐๐๐	ร้อยละ ๙๐ ของประชาชนมีรายได้เสริม	เยาวชน ประชาชนและผู้สูงอายุ มีรายได้จากการประกอบอาชีพ ลดอัตราการว่างงาน	กองสวัสดิการสังคม
๒๑	โครงการจ้างนักเรียนนักศึกษาทำงานในช่วงปิดภาคเรียนฤดูร้อน	- เพื่อสนับสนุนนักเรียน/นักศึกษาทำงานในช่วงปิดภาคเรียน - เพื่อให้นักเรียน นักศึกษารู้จักใช้เวลาว่างให้เกิดประโยชน์	จ้างนักเรียน นักศึกษาทำงานในช่วงปิดภาคเรียนฤดูร้อน	๒๐๐,๐๐๐	๒๐๐,๐๐๐	๒๐๐,๐๐๐	๒๐๐,๐๐๐	๒๐๐,๐๐๐	ร้อยละ ๙๐ ของนักเรียนนักศึกษาในชุมชน	นักเรียน นักศึกษามีรายได้ในช่วงปิดเทอมและรู้จักใช้เวลาว่างให้เกิดประโยชน์	กองสวัสดิการสังคม

แบบ ผ.๐๒

รายละเอียดโครงการพัฒนา

แผนพัฒนาท้องถิ่น (พ.ศ. ๒๕๖๖ - ๒๕๗๐) ฉบับที่ ๒ ทบทวน ครั้งที่ ๑/๒๕๖๖

เทศบาลตำบลโนนสูง อำเภอโนนสูง จังหวัดนครราชสีมา

ก. **ยุทธศาสตร์ชาติ ๒๐ ปี** : ยุทธศาสตร์ที่ ๓ ยุทธศาสตร์ด้านการพัฒนาและเสริมสร้างศักยภาพทรัพยากรมนุษย์

ข. **แผนพัฒนาเศรษฐกิจและสังคมแห่งชาติ ฉบับที่ ๑๓** : หมุดหมายที่ ๙ ไทยมีความยากจนข้ามรุ่นลดลง และมีความคุ้มครองทางสังคมที่เพียงพอ เหมาะสม

ค. Sustainable Development Goals : SDGs : เป้าหมายที่ ๑ ขจัดความยากจนทุกรูปแบบในทุกพื้นที่

ง. **ยุทธศาสตร์จังหวัดที่ ๓** : เสริมสร้างและพัฒนาคน ชุมชน เมือง และการยกระดับการบริหารจัดการภาครัฐ เพื่อสังคมคุณภาพสูง

จ. **ยุทธศาสตร์การพัฒนาของ อปท.ในเขตจังหวัดที่ ๒** : ยุทธศาสตร์การพัฒนาคุณภาพชีวิต

ยุทธศาสตร์การพัฒนาของเทศบาลตำบลโนนสูงที่ ๔ : ยุทธศาสตร์ด้านการพัฒนาเศรษฐกิจและสังคม

กลยุทธ์ ๔.๑ การจัดสวัสดิการสังคมและการสังคมสงเคราะห์

แผนงาน : สร้างความเข้มแข็งชุมชน

ที่	โครงการ	วัตถุประสงค์	เป้าหมาย (ผลผลิตของโครงการ)	งบประมาณ ๒๕๖๖ (บาท)	๒๕๖๗ (บาท)	๒๕๖๘ (บาท)	๒๕๖๙ (บาท)	๒๕๗๐ (บาท)	ตัวชี้วัด (KPI)	ผลที่คาดว่าจะได้รับ	หน่วยงานรับผิดชอบหลัก
๒๒	โครงการธรรมะร้อยดวงใจ ผู้พิการ ผู้สูงวัย เข้าฟังธรรม	- โภชนาการของผู้สูงอายุและผู้พิการโดยการปฏิบัติธรรมจากกิจกรรมตามโครงการที่จัดขึ้น - เพื่อให้ผู้สูงอายุ และผู้พิการได้น้อมนำหลักคำสอนทางพุทธศาสนามาใช้ในชีวิตประจำวัน - เพื่อส่งเสริมและสนับสนุนกิจกรรมการดำเนินงานให้กับชมรมผู้สูงอายุ และศูนย์บริการคนพิการ เทศบาลตำบลโนนสูง	ผู้สูงอายุ ผู้พิการ ในชุมชน ผู้บริหารเทศบาล พนักงานเทศบาล จำนวน ๑๐๐ คน	๑๐๐,๐๐๐	๑๐๐,๐๐๐	๑๐๐,๐๐๐	๑๐๐,๐๐๐	๑๐๐,๐๐๐	ร้อยละ ๙๐ ของผู้สูงอายุ ผู้พิการ ในชุมชน มีคุณธรรม จิตใจสงบร่มเย็นมากขึ้น	-ผู้เข้ารับการอบรมมีความสุขทางใจ มีหลักธรรมเป็นที่ยึดเหนี่ยวจิตใจ -ผู้เข้ารับการอบรมได้รับความรู้การปฏิบัติหลักการศรัทธาและสาระต่าง ๆ ทางด้านศาสนา -ผู้เข้ารับการอบรมตระหนักถึงคุณธรรมความดีงามในชีวิต และสามารถประยุกต์ใช้ให้เกิดชีวิตที่สงบร่มเย็นเป็นสุข เกื้อกูลตนเองและสังคม	กองสวัสดิการสังคม
		รวมยุทธศาสตร์ที่ ๔		๓,๕๔๒,๔๔๘	๓,๕๑๖,๓๗๘	๓,๕๑๖,๓๗๘	๓,๕๑๖,๓๗๘	๓,๕๑๖,๓๗๘			

แบบ ผ.๐๒

รายละเอียดโครงการพัฒนา

แผนพัฒนาท้องถิ่น (พ.ศ. ๒๕๖๖ - ๒๕๗๐) ฉบับที่ ๒ ทบทวน ครั้งที่ ๑/๒๕๖๖

เทศบาลตำบลโนนสูง อำเภอโนนสูง จังหวัดนครราชสีมา

ก. **ยุทธศาสตร์ชาติ ๒๐ ปี** : ยุทธศาสตร์ที่ ๓ ยุทธศาสตร์ด้านการพัฒนาและเสริมสร้างศักยภาพทรัพยากรมนุษย์

ข. **แผนพัฒนาเศรษฐกิจและสังคมแห่งชาติ ฉบับที่ ๑๓** : หมุดหมายที่ ๔ ไทยเป็นศูนย์กลางการแพทย์และสุขภาพมูลค่าสูง

ค. Sustainable Development Goals : SDGs : เป้าหมายที่ ๓ สร้างหลักประกันว่าคนมีชีวิตที่มีสุขภาพที่ดีและส่งเสริมความเป็นอยู่ที่ดีสำหรับทุกคนในทุกวัย

ง. **ยุทธศาสตร์จังหวัดที่ ๓** : เสริมสร้างและพัฒนาคน ชุมชน เมือง และการยกระดับการบริหารจัดการภาครัฐ เพื่อสังคมคุณภาพสูง

จ. **ยุทธศาสตร์การพัฒนาของ อปท.ในเขตจังหวัดที่ ๒** : ยุทธศาสตร์การพัฒนาคุณภาพชีวิต

ยุทธศาสตร์การพัฒนาของเทศบาลตำบลโนนสูงที่ ๕ : ยุทธศาสตร์ด้านการพัฒนาสาธารณสุข

กลยุทธ์ ๕.๑ เสริมสร้างสุขภาวะของประชาชน รวมทั้งการป้องกันและควบคุมโรค

แผนงาน : สาธารณสุข

ที่	โครงการ	วัตถุประสงค์	เป้าหมาย (ผลผลิตของโครงการ)	งบประมาณ ๒๕๖๖ (บาท)	๒๕๖๗ (บาท)	๒๕๖๘ (บาท)	๒๕๖๙ (บาท)	๒๕๗๐ (บาท)	ตัวชี้วัด (KPI)	ผลที่คาดว่าจะได้รับ	หน่วยงานรับผิดชอบหลัก
๑	โครงการสุขภาพในโรงเรียน	เพื่อให้เด็กนักเรียน ครู บุคลากรในโรงเรียนสร้างทักษะในการดูแลรักษาสุขภาพอนามัยให้เกิดนิสัย	เด็กนักเรียน ครู และบุคลากรในศูนย์พัฒนาเด็กเล็ก และโรงเรียนในสังกัดเทศบาลตำบลโนนสูง	๙๐,๐๐๐	๙๐,๐๐๐	๙๐,๐๐๐	๙๐,๐๐๐	๙๐,๐๐๐	ร้อยละ ๘๐ เด็กนักเรียน ครู บุคลากรในโรงเรียนใส่ใจในการดูแลสุขภาพ	เด็กนักเรียน ครู และบุคลากร ในโรงเรียนสร้างทักษะในการดูแลรักษาสุขภาพอนามัยให้เกิดนิสัย	กองสาธารณสุขและสิ่งแวดล้อม
๒	โครงการให้ความรู้ป้องกันและช่วยเหลือเด็กจมน้ำ	เพื่อให้เด็กนักเรียนมีทักษะความรู้ในการป้องกันการจมน้ำ	อบรมเด็กนักเรียน ครู บุคลากรในศูนย์พัฒนาเด็กเล็กและโรงเรียนในสังกัดเทศบาลตำบลโนนสูง	๙๐,๐๐๐	๙๐,๐๐๐	๙๐,๐๐๐	๙๐,๐๐๐	๙๐,๐๐๐	ร้อยละ ๘๐ ของเด็กนักเรียนมีความรู้ในการป้องกันคนจมน้ำ	๑.เด็กนักเรียนมีทักษะความรู้ในการป้องกันการจมน้ำ ๒.สามารถนำความรู้ถ่ายทอดสู่คนในครอบครัวและชุมชนได้	กองสาธารณสุขและสิ่งแวดล้อม

แบบ ผ.๐๒

รายละเอียดโครงการพัฒนา

แผนพัฒนาท้องถิ่น (พ.ศ. ๒๕๖๖ - ๒๕๗๐) ฉบับที่ ๒ ทบทวน ครั้งที่ ๑/๒๕๖๖

เทศบาลตำบลโนนสูง อำเภอโนนสูง จังหวัดนครราชสีมา

ก. **ยุทธศาสตร์ชาติ ๒๐ ปี** : ยุทธศาสตร์ที่ ๓ ยุทธศาสตร์ด้านการพัฒนาและเสริมสร้างศักยภาพทรัพยากรมนุษย์

ข. **แผนพัฒนาเศรษฐกิจและสังคมแห่งชาติ ฉบับที่ ๑๓** : หมุดหมายที่ ๔ ไทยเป็นศูนย์กลางการแพทย์และสุขภาพมูลค่าสูง

ค. Sustainable Development Goals : SDGs : เป้าหมายที่ ๓ สร้างหลักประกันว่าคนมีชีวิตที่มีสุขภาพที่ดีและส่งเสริมความเป็นอยู่ที่ดีสำหรับทุกคนในทุกวัย

ง. **ยุทธศาสตร์จังหวัดที่ ๓** : เสริมสร้างและพัฒนาคน ชุมชน เมือง และการยกระดับการบริหารจัดการภาครัฐ เพื่อสังคมคุณภาพสูง

จ. **ยุทธศาสตร์การพัฒนาของ อปท.ในเขตจังหวัดที่ ๒** : ยุทธศาสตร์การพัฒนาคุณภาพชีวิต

ยุทธศาสตร์การพัฒนาของเทศบาลตำบลโนนสูงที่ ๕ : ยุทธศาสตร์ด้านการพัฒนาสาธารณสุข

กลยุทธ์ ๕.๒ ส่งเสริมศักยภาพด้านสาธารณสุข

แผนงาน : สาธารณสุข

ที่	โครงการ	วัตถุประสงค์	เป้าหมาย (ผลผลิตของโครงการ)	งบประมาณ ๒๕๖๖ (บาท)	๒๕๖๗ (บาท)	๒๕๖๘ (บาท)	๒๕๖๙ (บาท)	๒๕๗๐ (บาท)	ตัวชี้วัด (KPI)	ผลที่คาดว่าจะได้รับ	หน่วยงานรับผิดชอบหลัก
๓	โครงการอบรมกลุ่มเสี่ยง	เพื่อประชาชนมีความรู้ในเรื่องการเฝ้าระวังป้องกันโรคต่าง ๆ	อบรม/รณรงค์ให้ความรู้แก่ประชาชนในเขตเทศบาล	๑๐๐,๐๐๐	๑๐๐,๐๐๐	๑๐๐,๐๐๐	๑๐๐,๐๐๐	๑๐๐,๐๐๐	ร้อยละ ๘๐ ของประชาชนมีความรู้ในการเฝ้าระวังและป้องกันความเสี่ยงต่อการเกิดโรคต่าง ๆ	ประชาชนสามารถป้องกันความเสี่ยงจากการเกิดโรคต่าง ๆ ได้	กองสาธารณสุขและสิ่งแวดล้อม
๔	โครงการเฝ้าระวังและป้องกันโรคพิษสุนัขบ้า	เพื่อให้ประชาชนมีความรู้เกี่ยวกับการเฝ้าระวังป้องกันโรคพิษสุนัขบ้า	อบรมให้ความรู้แก่ประชาชนในเขตเทศบาลตำบลโนนสูง	๘๐,๐๐๐	๑๐๐,๐๐๐	๑๐๐,๐๐๐	๑๐๐,๐๐๐	๑๐๐,๐๐๐	ร้อยละ ๘๐ ของประชาชนมีความรู้	สามารถนำความรู้ไปถ่ายทอดสู่คนในครอบครัวและชุมชน ในการป้องกันโรคได้	กองสาธารณสุขและสิ่งแวดล้อม

แบบ ผ.๐๒

รายละเอียดโครงการพัฒนา

แผนพัฒนาท้องถิ่น (พ.ศ. ๒๕๖๖ - ๒๕๗๐) ฉบับที่ ๒ ทบทวน ครั้งที่ ๑/๒๕๖๖

เทศบาลตำบลโนนสูง อำเภอโนนสูง จังหวัดนครราชสีมา

ก. **ยุทธศาสตร์ชาติ ๒๐ ปี** : ยุทธศาสตร์ที่ ๓ ยุทธศาสตร์ด้านการพัฒนาและเสริมสร้างศักยภาพทรัพยากรมนุษย์

ข. **แผนพัฒนาเศรษฐกิจและสังคมแห่งชาติ ฉบับที่ ๑๓** : หมุดหมายที่ ๔ ไทยเป็นศูนย์กลางการแพทย์และสุขภาพมูลค่าสูง

ค. Sustainable Development Goals : SDGs : เป้าหมายที่ ๓ สร้างหลักประกันว่าคนมีชีวิตที่มีสุขภาพที่ดีและส่งเสริมความเป็นอยู่ที่ดีสำหรับทุกคนในทุกวัย

ง. **ยุทธศาสตร์จังหวัดที่ ๓** : เสริมสร้างและพัฒนาคน ชุมชน เมือง และการยกระดับการบริหารจัดการภาครัฐ เพื่อสังคมคุณภาพสูง

จ. **ยุทธศาสตร์การพัฒนาของ อปท.ในเขตจังหวัดที่ ๒** : ยุทธศาสตร์การพัฒนาคุณภาพชีวิต

ยุทธศาสตร์การพัฒนาของเทศบาลตำบลโนนสูงที่ ๕ : ยุทธศาสตร์ด้านการพัฒนาสาธารณสุข

กลยุทธ์ ๕.๒ ส่งเสริมศักยภาพด้านสาธารณสุข

แผนงาน : สาธารณสุข

ที่	โครงการ	วัตถุประสงค์	เป้าหมาย (ผลผลิตของโครงการ)	งบประมาณ ๒๕๖๖ (บาท)	๒๕๖๗ (บาท)	๒๕๖๘ (บาท)	๒๕๖๙ (บาท)	๒๕๗๐ (บาท)	ตัวชี้วัด (KPI)	ผลที่คาดว่าจะได้รับ	หน่วยงานรับผิดชอบหลัก
๕	โครงการป้องกันและควบคุมโรคไข้เลือดออก	เพื่อให้ประชาชนมีความรู้เกี่ยวกับการเฝ้าระวัง และป้องกันโรคไข้เลือดออก	อบรมให้ความรู้แก่ประชาชนในเขตเทศบาลตำบลโนนสูง	๑๐๐,๐๐๐	๑๐๐,๐๐๐	๑๐๐,๐๐๐	๑๐๐,๐๐๐	๑๐๐,๐๐๐	ร้อยละ ๘๐ ของประชาชนมีความรู้	สามารถนำความรู้ไปถ่ายทอดสู่คนในครอบครัวและชุมชนในการป้องกันโรคได้	กองสาธารณสุขและสิ่งแวดล้อม
๖	โครงการป้องกันและควบคุมโรคไข้หวัดนก	เพื่อให้ประชาชนมีความรู้เกี่ยวกับการเฝ้าระวัง และป้องกันโรคไข้หวัดนก	อบรมให้ความรู้แก่ประชาชนในเขตเทศบาลตำบลโนนสูง	๕๐,๐๐๐	๕๐,๐๐๐	๕๐,๐๐๐	๕๐,๐๐๐	๕๐,๐๐๐	ร้อยละ ๘๐ ของประชาชนมีความรู้	สามารถนำความรู้ไปถ่ายทอดสู่คนในครอบครัวและชุมชนในการป้องกันโรคได้	กองสาธารณสุขและสิ่งแวดล้อม

แบบ ผ.๐๒

รายละเอียดโครงการพัฒนา

แผนพัฒนาท้องถิ่น (พ.ศ. ๒๕๖๖ - ๒๕๗๐) ฉบับที่ ๒ ทบทวน ครั้งที่ ๑/๒๕๖๖

เทศบาลตำบลโนนสูง อำเภอโนนสูง จังหวัดนครราชสีมา

ก. **ยุทธศาสตร์ชาติ ๒๐ ปี** : ยุทธศาสตร์ที่ ๓ ยุทธศาสตร์ด้านการพัฒนาและเสริมสร้างศักยภาพทรัพยากรมนุษย์

ข. **แผนพัฒนาเศรษฐกิจและสังคมแห่งชาติ ฉบับที่ ๑๓** : หมุดหมายที่ ๔ ไทยเป็นศูนย์กลางการแพทย์และสุขภาพมูลค่าสูง

ค. Sustainable Development Goals : SDGs : เป้าหมายที่ ๓ สร้างหลักประกันว่าคนมีชีวิตที่มีสุขภาพที่ดีและส่งเสริมความเป็นอยู่ที่ดีสำหรับทุกคนในทุกวัย

ง. **ยุทธศาสตร์จังหวัดที่ ๓** : เสริมสร้างและพัฒนาคน ชุมชน เมือง และการยกระดับการบริหารจัดการภาครัฐ เพื่อสังคมคุณภาพสูง

จ. **ยุทธศาสตร์การพัฒนาของ อปท.ในเขตจังหวัดที่ ๒** : ยุทธศาสตร์การพัฒนาคุณภาพชีวิต

ยุทธศาสตร์การพัฒนาของเทศบาลตำบลโนนสูงที่ ๕ : ยุทธศาสตร์ด้านการพัฒนาสาธารณสุข

กลยุทธ์ ๕.๒ ส่งเสริมศักยภาพด้านสาธารณสุข

แผนงาน : สาธารณสุข

ที่	โครงการ	วัตถุประสงค์	เป้าหมาย (ผลผลิตของโครงการ)	งบประมาณ ๒๕๖๖ (บาท)	๒๕๖๗ (บาท)	๒๕๖๘ (บาท)	๒๕๖๙ (บาท)	๒๕๗๐ (บาท)	ตัวชี้วัด (KPI)	ผลที่คาดว่าจะได้รับ	หน่วยงานรับผิดชอบหลัก
๗	โครงการส่งเสริมคุณภาพชีวิตผู้สูงอายุ	เพื่อให้ผู้สูงอายุมีความรู้ในเรื่องการส่งเสริมคุณภาพชีวิตและสุขภาพตนเองแบบองค์รวม ทั้งทางด้านร่างกาย จิตใจ สังคมและจิตวิญญาณ	อบรมให้ความรู้/ศึกษาดูงานแลกเปลี่ยนเรียนรู้ประสบการณ์ต่าง ๆ แก่ผู้สูงอายุ ๖๐ ปีขึ้นไปในเขตเทศบาล	๘๐๐,๐๐๐	๘๐๐,๐๐๐	๘๐๐,๐๐๐	๘๐๐,๐๐๐	๘๐๐,๐๐๐	ร้อยละ ๘๐ ผู้สูงอายุมีความรู้ในการส่งเสริมสุขภาพทั้งด้านร่างกาย จิตใจ สังคมและจิตวิญญาณ	๑. ผู้สูงอายุมีความรู้ในเรื่องการส่งเสริมสุขภาพร่างกายและจิตใจ สังคมและจิตวิญญาณ ๒. ผู้สูงอายุสามารถนำความรู้ไปประยุกต์ใช้ในการดำรงชีวิตประจำวันได้	กองสาธารณสุขและสิ่งแวดล้อม
๘	โครงการส่งเสริมการออกกำลังกายเพื่อสุขภาพ	๑.เพื่อส่งเสริมให้ประชาชนได้ตระหนักถึงประโยชน์การออกกำลังกาย ๒.เพื่อส่งเสริมให้ประชาชนมีสุขภาพแข็งแรง	จัดให้มีการออกกำลังกายเต้นแอโรบิค โดยการจ้างเหมาผู้นำออกกำลังกาย	๘๖,๔๐๐	๘๖,๔๐๐	๘๖,๔๐๐	๘๖,๔๐๐	๘๖,๔๐๐	ร้อยละ ๘๐ ของประชาชนที่เข้าร่วมโครงการมีพลานามัยแข็งแรง	ประชาชนมีสุขภาพร่างกายแข็งแรง ปราศจากโรคต่าง ๆ	กองสาธารณสุขและสิ่งแวดล้อม

แบบ ผ.๐๒

รายละเอียดโครงการพัฒนา

แผนพัฒนาท้องถิ่น (พ.ศ. ๒๕๖๖ - ๒๕๗๐) ฉบับที่ ๒ ทบทวน ครั้งที่ ๑/๒๕๖๖

เทศบาลตำบลโนนสูง อำเภอโนนสูง จังหวัดนครราชสีมา

ก. ยุทธศาสตร์ชาติ ๒๐ ปี : ยุทธศาสตร์ที่ ๓ ยุทธศาสตร์ด้านการพัฒนาและเสริมสร้างศักยภาพทรัพยากรมนุษย์

ข. แผนพัฒนาเศรษฐกิจและสังคมแห่งชาติ ฉบับที่ ๑๓ : หมุดหมายที่ ๔ ไทยเป็นศูนย์กลางการแพทย์และสุขภาพมูลค่าสูง

ค. Sustainable Development Goals : SDGs : เป้าหมายที่ ๓ สร้างหลักประกันว่าคนมีชีวิตที่มีสุขภาพที่ดีและส่งเสริมความเป็นอยู่ที่ดีสำหรับทุกคนในทุกวัย

ง. ยุทธศาสตร์จังหวัดที่ ๓ : เสริมสร้างและพัฒนาคน ชุมชน เมือง และการยกระดับการบริหารจัดการภาครัฐ เพื่อสังคมคุณภาพสูง

จ. ยุทธศาสตร์การพัฒนาของ อปท.ในเขตจังหวัดที่ ๒ : ยุทธศาสตร์การพัฒนาคุณภาพชีวิต

ยุทธศาสตร์การพัฒนาของเทศบาลตำบลโนนสูงที่ ๕ : ยุทธศาสตร์ด้านการพัฒนาสาธารณสุข

กลยุทธ์ ๕.๒ ส่งเสริมศักยภาพด้านสาธารณสุข

แผนงาน : สาธารณสุข

ที่	โครงการ	วัตถุประสงค์	เป้าหมาย (ผลผลิตของโครงการ)	งบประมาณ ๒๕๖๖ (บาท)	๒๕๖๗ (บาท)	๒๕๖๘ (บาท)	๒๕๖๙ (บาท)	๒๕๗๐ (บาท)	ตัวชี้วัด (KPI)	ผลที่คาดว่าจะได้รับ	หน่วยงานรับผิดชอบหลัก
๙	โครงการปรับเปลี่ยนพฤติกรรมสุขภาพกลุ่มเสี่ยงสูง เบาหวาน ความดันโลหิตสูง	เพื่อให้ประชาชนได้ปรับเปลี่ยนพฤติกรรมในการใช้ชีวิตประจำวันที่เสี่ยงต่อโรคเบาหวาน ความดันโลหิตสูง	จัดอบรมให้ความรู้ประชาชนกลุ่มเสี่ยงและผู้ป่วยรายใหม่เบาหวาน ความดันโลหิตสูง	๔๒,๐๐๐	๔๒,๐๐๐	๔๒,๐๐๐	๔๒,๐๐๐	๔๒,๐๐๐	ประชาชนได้ปรับเปลี่ยนพฤติกรรมในการใช้ชีวิตประจำวัน ร้อยละ ๘๐	ประชาชนได้ปรับเปลี่ยนพฤติกรรมในการใช้ชีวิตประจำวันที่เสี่ยงต่อโรคเบาหวาน ความดันโลหิตสูง	กองสาธารณสุขและสิ่งแวดล้อม
๑๐	โครงการพัฒนาศักยภาพนักจัดการสุขภาพชุมชน	เพื่อพัฒนาความรู้ความสามารถและศักยภาพของนักจัดการสุขภาพชุมชน	จัดอบรมให้ความรู้/ศึกษาดูงานแลกเปลี่ยนเรียนรู้เกี่ยวกับการจัดการสุขภาพชุมชนหรือด้านสาธารณสุข	๘๐๐,๐๐๐	๘๐๐,๐๐๐	๘๐๐,๐๐๐	๘๐๐,๐๐๐	๘๐๐,๐๐๐	อสม. ได้รับความรู้ ร้อยละ ๘๐	อสม. ได้พัฒนาความรู้ความสามารถพัฒนาตนเองได้	กองสาธารณสุขและสิ่งแวดล้อม

แบบ ผ.๐๒

รายละเอียดโครงการพัฒนา

แผนพัฒนาท้องถิ่น (พ.ศ. ๒๕๖๖ - ๒๕๗๐) ฉบับที่ ๒ ทบทวน ครั้งที่ ๑/๒๕๖๖

เทศบาลตำบลโนนสูง อำเภอโนนสูง จังหวัดนครราชสีมา

ก. **ยุทธศาสตร์ชาติ ๒๐ ปี** : ยุทธศาสตร์ที่ ๓ ยุทธศาสตร์ด้านการพัฒนาและเสริมสร้างศักยภาพทรัพยากรมนุษย์

ข. **แผนพัฒนาเศรษฐกิจและสังคมแห่งชาติ ฉบับที่ ๑๓** : หมุดหมายที่ ๔ ไทยเป็นศูนย์กลางการแพทย์และสุขภาพมูลค่าสูง

ค. Sustainable Development Goals : SDGs : เป้าหมายที่ ๓ สร้างหลักประกันว่าคนมีชีวิตที่มีสุขภาพที่ดีและส่งเสริมความเป็นอยู่ที่ดีสำหรับทุกคนในทุกวัย

ง. **ยุทธศาสตร์จังหวัดที่ ๓** : เสริมสร้างและพัฒนาคน ชุมชน เมือง และการยกระดับการบริหารจัดการภาครัฐ เพื่อสังคมคุณภาพสูง

จ. **ยุทธศาสตร์การพัฒนาของ อปท.ในเขตจังหวัดที่ ๒** : ยุทธศาสตร์การพัฒนาคุณภาพชีวิต

ยุทธศาสตร์การพัฒนาของเทศบาลตำบลโนนสูงที่ ๕ : ยุทธศาสตร์ด้านการพัฒนาสาธารณสุข

กลยุทธ์ ๕.๒ ส่งเสริมศักยภาพด้านสาธารณสุข

แผนงาน : สาธารณสุข

ที่	โครงการ	วัตถุประสงค์	เป้าหมาย (ผลผลิตของโครงการ)	งบประมาณ ๒๕๖๖ (บาท)	๒๕๖๗ (บาท)	๒๕๖๘ (บาท)	๒๕๖๙ (บาท)	๒๕๗๐ (บาท)	ตัวชี้วัด (KPI)	ผลที่คาดว่าจะได้รับ	หน่วยงานรับผิดชอบหลัก
๑๑	โครงการเฝ้าระวังคุณภาพน้ำดื่มในโรงเรียน และน้ำประปาดื่มได้ภายในเขตพื้นที่	๑.เพื่อตรวจวิเคราะห์คุณภาพน้ำดื่มในโรงเรียน และน้ำประปาดื่มได้ในเขตเทศบาลตำบลโนนสูง ๒.เพื่อเฝ้าระวังและติดตามสถานการณ์คุณภาพน้ำดื่มในโรงเรียนและน้ำประปาดื่มได้ในเขตเทศบาลตำบลโนนสูงให้ได้มาตรฐาน เหมาะแก่การบริโภค	-ทดสอบน้ำดื่มในโรงเรียนและน้ำประปาดื่มได้ในเขตเทศบาลด้วยชุดทดสอบอย่างง่าย -จัดอบรม/รณรงค์ให้ความรู้	๕๐,๐๐๐	๕๐,๐๐๐	๕๐,๐๐๐	๕๐,๐๐๐	๕๐,๐๐๐	ร้อยละ ๙๕ น้ำดื่มในโรงเรียนและน้ำประปาดื่มได้ในเขตพื้นที่เทศบาลตำบลโนนสูงตรวจไม่พบเชื้อโคลิฟอร์มแบคทีเรีย	เด็กนักเรียนและประชาชนผู้ใช้น้ำประปาดื่มได้ได้บริโภคน้ำที่สะอาด ปลอดภัย ปราศจากเชื้อโรค ลดการเจ็บป่วยจากโรคที่น้ำเป็นสื่อ	กองสาธารณสุขและสิ่งแวดล้อม

แบบ ผ.๐๒

รายละเอียดโครงการพัฒนา

แผนพัฒนาท้องถิ่น (พ.ศ. ๒๕๖๖ - ๒๕๗๐) ฉบับที่ ๒ ทบทวน ครั้งที่ ๑/๒๕๖๖

เทศบาลตำบลโนนสูง อำเภอโนนสูง จังหวัดนครราชสีมา

ก. ยุทธศาสตร์ชาติ ๒๐ ปี : ยุทธศาสตร์ที่ ๓ ยุทธศาสตร์ด้านการพัฒนาและเสริมสร้างศักยภาพทรัพยากรมนุษย์

ข. แผนพัฒนาเศรษฐกิจและสังคมแห่งชาติ ฉบับที่ ๑๓ : หมุดหมายที่ ๔ ไทยเป็นศูนย์กลางการแพทย์และสุขภาพมูลค่าสูง

ค. Sustainable Development Goals : SDGs : เป้าหมายที่ ๓ สร้างหลักประกันว่าคนมีชีวิตที่มีสุขภาพที่ดีและส่งเสริมความเป็นอยู่ที่ดีสำหรับทุกคนในทุกวัย

ง. ยุทธศาสตร์จังหวัดที่ ๓ : เสริมสร้างและพัฒนาคน ชุมชน เมือง และการยกระดับการบริหารจัดการภาครัฐ เพื่อสังคมคุณภาพสูง

จ. ยุทธศาสตร์การพัฒนาของ อปท.ในเขตจังหวัดที่ ๒ : ยุทธศาสตร์การพัฒนาคุณภาพชีวิต

ยุทธศาสตร์การพัฒนาของเทศบาลตำบลโนนสูงที่ ๕ : ยุทธศาสตร์ด้านการพัฒนาสาธารณสุข

กลยุทธ์ ๕.๒ ส่งเสริมศักยภาพด้านสาธารณสุข

แผนงาน : สาธารณสุข

ที่	โครงการ	วัตถุประสงค์	เป้าหมาย (ผลผลิตของโครงการ)	งบประมาณ ๒๕๖๖ (บาท)	๒๕๖๗ (บาท)	๒๕๖๘ (บาท)	๒๕๖๙ (บาท)	๒๕๗๐ (บาท)	ตัวชี้วัด (KPI)	ผลที่คาดว่าจะได้รับ	หน่วยงานรับผิดชอบหลัก
๑๒	โครงการค่ายทักษะต่อต้านยาเสพติด	๑. เพื่อให้เยาวชนได้ทราบถึงอันตรายของยาเสพติด ๒. เพื่อก่อให้เกิดการจัดตั้งกลุ่ม/ชุมชน เพื่อป้องกันแก้ไขปัญหายาเสพติด	จัดอบรมให้ความรู้เยาวชนในเขตเทศบาลตำบลโนนสูง	๑๐๐,๐๐๐	๑๐๐,๐๐๐	๑๐๐,๐๐๐	๑๐๐,๐๐๐	๑๐๐,๐๐๐	เยาวชนได้ทราบถึงอันตรายของยาเสพติด ร้อยละ ๘๐	เยาวชนได้ทราบถึงอันตรายของยาเสพติด	กองสาธารณสุขและสิ่งแวดล้อม
๑๓	โครงการออกหน่วยสาธารณสุขเคลื่อนที่ เทศบาลตำบลโนนสูง	๑.เพื่อส่งเสริมสุขภาพ ป้องกันควบคุมโรค ฟื้นฟูสุขภาพ ตรวจคัดกรองโรคและรักษาพยาบาลเบื้องต้น ด้วยการแพทย์แผนปัจจุบัน การแพทย์แผนไทย การแพทย์ทางเลือก และการแพทย์แบบผสมผสาน	ออกหน่วยสาธารณสุขในพื้นที่เขตเทศบาลตำบลโนนสูง ทั้ง ๑๓ ชุมชน ให้บริการตรวจคัดกรองสุขภาพ ให้คำแนะนำในการดูแลสุขภาพ และการรักษาพยาบาลเบื้องต้น	๑๐๐,๐๐๐	๑๐๐,๐๐๐	๑๐๐,๐๐๐	๑๐๐,๐๐๐	๑๐๐,๐๐๐	ประชาชนในพื้นที่เขตเทศบาลตำบลโนนสูง ทั้ง ๑๓ ชุมชน ได้รับการตรวจคัดกรองและรักษาสุขภาพเบื้องต้น ไม่น้อยกว่าร้อยละ ๘๐	ประชาชนมีสุขภาวะที่ดี ได้รับการตรวจสุขภาพหรือการรับบริการด้านสาธารณสุขและวิธีการทางการแพทย์ตามมาตรฐานอย่างทั่วถึง และเท่าเทียม	กองสาธารณสุขและสิ่งแวดล้อม

แบบ ผ.๐๒

รายละเอียดโครงการพัฒนา

แผนพัฒนาท้องถิ่น (พ.ศ. ๒๕๖๖ - ๒๕๗๐) ฉบับที่ ๒ ทบทวน ครั้งที่ ๑/๒๕๖๖

เทศบาลตำบลโนนสูง อำเภอโนนสูง จังหวัดนครราชสีมา

ก. **ยุทธศาสตร์ชาติ ๒๐ ปี** : ยุทธศาสตร์ที่ ๓ ยุทธศาสตร์ด้านการพัฒนาและเสริมสร้างศักยภาพทรัพยากรมนุษย์

ข. **แผนพัฒนาเศรษฐกิจและสังคมแห่งชาติ ฉบับที่ ๑๓** : หมุดหมายที่ ๔ ไทยเป็นศูนย์กลางการแพทย์และสุขภาพมูลค่าสูง

ค. Sustainable Development Goals : SDGs : เป้าหมายที่ ๓ สร้างหลักประกันว่าคนมีชีวิตที่มีสุขภาพที่ดีและส่งเสริมความเป็นอยู่ที่ดีสำหรับทุกคนในทุกวัย

ง. **ยุทธศาสตร์จังหวัดที่ ๓** : เสริมสร้างและพัฒนาคน ชุมชน เมือง และการยกระดับการบริหารจัดการภาครัฐ เพื่อสังคมคุณภาพสูง

จ. **ยุทธศาสตร์การพัฒนาของ อปท.ในเขตจังหวัดที่ ๒** : ยุทธศาสตร์การพัฒนาคุณภาพชีวิต

ยุทธศาสตร์การพัฒนาของเทศบาลตำบลโนนสูงที่ ๕ : ยุทธศาสตร์ด้านการพัฒนาสาธารณสุข

กลยุทธ์ ๕.๒ ส่งเสริมศักยภาพด้านสาธารณสุข

แผนงาน : สาธารณสุข

ที่	โครงการ	วัตถุประสงค์	เป้าหมาย (ผลผลิตของโครงการ)	งบประมาณ ๒๕๖๖ (บาท)	๒๕๖๗ (บาท)	๒๕๖๘ (บาท)	๒๕๖๙ (บาท)	๒๕๗๐ (บาท)	ตัวชี้วัด (KPI)	ผลที่คาดว่าจะได้รับ	หน่วยงานรับผิดชอบหลัก
๑๔	โครงการพัฒนาศักยภาพ และเพิ่มประสิทธิภาพการบริหารจัดการกองทุน	เพื่อบริหารจัดการกองทุนในการประชุมคณะกรรมการกองทุน คณะทำงานฯ	- จัดประชุมคณะกรรมการกองทุน คณะทำงานฯ จำนวน ๔ ครั้ง/ปี และ - อบรมให้ความรู้คณะกรรมการกองทุน คณะทำงานฯ จำนวน ๑ ครั้ง/ปี	๖๕,๐๐๐	๖๕,๐๐๐	๖๕,๐๐๐	๖๕,๐๐๐	๖๕,๐๐๐	คณะกรรมการกองทุน คณะทำงานฯ ร้อยละ ๘๐	คณะทำงานได้มีการรายงานผลการปฏิบัติงานในการบริหารกองทุน สป.สช. ต่อคณะกรรมการกองทุน	กองสาธารณสุขและสิ่งแวดล้อม (เงินหลักประกันสุขภาพ ทต.โนนสูง)

แบบ ผ.๐๒

รายละเอียดโครงการพัฒนา

แผนพัฒนาท้องถิ่น (พ.ศ. ๒๕๖๖ - ๒๕๗๐) ฉบับที่ ๒ ทบทวน ครั้งที่ ๑/๒๕๖๖

เทศบาลตำบลโนนสูง อำเภอโนนสูง จังหวัดนครราชสีมา

ก. **ยุทธศาสตร์ชาติ ๒๐ ปี** : ยุทธศาสตร์ที่ ๓ ยุทธศาสตร์ด้านการพัฒนาและเสริมสร้างศักยภาพทรัพยากรมนุษย์

ข. **แผนพัฒนาเศรษฐกิจและสังคมแห่งชาติ ฉบับที่ ๑๓** : หมุดหมายที่ ๔ ไทยเป็นศูนย์กลางการแพทย์และสุขภาพมูลค่าสูง

ค. Sustainable Development Goals : SDGs : เป้าหมายที่ ๓ สร้างหลักประกันว่าคนมีชีวิตที่มีสุขภาพที่ดีและส่งเสริมความเป็นอยู่ที่ดีสำหรับทุกคนในทุกวัย

ง. **ยุทธศาสตร์จังหวัดที่ ๓** : เสริมสร้างและพัฒนาคน ชุมชน เมือง และการยกระดับการบริหารจัดการภาครัฐ เพื่อสังคมคุณภาพสูง

จ. **ยุทธศาสตร์การพัฒนาของ อปท.ในเขตจังหวัดที่ ๒** : ยุทธศาสตร์การพัฒนาคุณภาพชีวิต

ยุทธศาสตร์การพัฒนาของเทศบาลตำบลโนนสูงที่ ๕ : ยุทธศาสตร์ด้านการพัฒนาสาธารณสุข

กลยุทธ์ ๕.๒ ส่งเสริมศักยภาพด้านสาธารณสุข

แผนงาน : สาธารณสุข

ที่	โครงการ	วัตถุประสงค์	เป้าหมาย (ผลผลิตของโครงการ)	งบประมาณ ๒๕๖๖ (บาท)	๒๕๖๗ (บาท)	๒๕๖๘ (บาท)	๒๕๖๙ (บาท)	๒๕๗๐ (บาท)	ตัวชี้วัด (KPI)	ผลที่คาดว่าจะได้รับ	หน่วยงานรับผิดชอบหลัก
๑๕	โครงการสร้างเสริมสุขภาพดี ชีวีมีสุขด้วยการแพทย์แผนไทย การแพทย์ทางเลือก และการแพทย์แบบผสมผสาน	๑. เพื่อให้ประชาชนได้รับบริการด้านการแพทย์แผนไทย การแพทย์ทางเลือก และการแพทย์แบบผสมผสาน ๒. เพื่อส่งเสริมให้ประชาชนมีสุขภาพกาย สุขภาพจิตที่ดี	จัดให้มีบริการด้านการแพทย์แผนไทย การแพทย์ทางเลือก และการแพทย์แบบผสมผสาน โดยจ้างเหมาผู้ช่วยแพทย์แผนไทย	๑๕๐,๐๐๐	๑๕๐,๐๐๐	๑๕๐,๐๐๐	๑๕๐,๐๐๐	๑๕๐,๐๐๐	ร้อยละ ๘๐ ของผู้ได้รับบริการด้านการแพทย์แผนไทย การแพทย์ทางเลือก หรือการแพทย์แบบผสมผสาน มีสุขภาพกาย สุขภาพจิตดีขึ้น	ประชาชนมีสุขภาพพลานามัยสมบูรณ์แข็งแรง ทั้งร่ายกายและจิตใจ	กองสาธารณสุขและสิ่งแวดล้อม

แบบ ผ.๐๒

รายละเอียดโครงการพัฒนา

แผนพัฒนาท้องถิ่น (พ.ศ. ๒๕๖๖ - ๒๕๗๐) ฉบับที่ ๒ ทบทวน ครั้งที่ ๑/๒๕๖๖

เทศบาลตำบลโนนสูง อำเภอโนนสูง จังหวัดนครราชสีมา

ก. ยุทธศาสตร์ชาติ ๒๐ ปี : ยุทธศาสตร์ที่ ๓ ยุทธศาสตร์ด้านการพัฒนาและเสริมสร้างศักยภาพทรัพยากรมนุษย์

ข. แผนพัฒนาเศรษฐกิจและสังคมแห่งชาติ ฉบับที่ ๑๓ : หมุดหมายที่ ๔ ไทยเป็นศูนย์กลางการแพทย์และสุขภาพมูลค่าสูง

ค. Sustainable Development Goals : SDGs : เป้าหมายที่ ๓ สร้างหลักประกันว่าคนมีชีวิตที่มีสุขภาพที่ดีและส่งเสริมความเป็นอยู่ที่ดีสำหรับทุกคนในทุกวัย

ง. ยุทธศาสตร์จังหวัดที่ ๓ : เสริมสร้างและพัฒนาคน ชุมชน เมือง และการยกระดับการบริหารจัดการภาครัฐ เพื่อสังคมคุณภาพสูง

จ. ยุทธศาสตร์การพัฒนาของ อปท.ในเขตจังหวัดที่ ๒ : ยุทธศาสตร์การพัฒนาคุณภาพชีวิต

ยุทธศาสตร์การพัฒนาของเทศบาลตำบลโนนสูงที่ ๕ : ยุทธศาสตร์ด้านการพัฒนาสาธารณสุข

กลยุทธ์ ๕.๒ ส่งเสริมศักยภาพด้านสาธารณสุข

แผนงาน : สาธารณสุข

ที่	โครงการ	วัตถุประสงค์	เป้าหมาย (ผลผลิตของโครงการ)	งบประมาณ ๒๕๖๖ (บาท)	๒๕๖๗ (บาท)	๒๕๖๘ (บาท)	๒๕๖๙ (บาท)	๒๕๗๐ (บาท)	ตัวชี้วัด (KPI)	ผลที่คาดว่าจะได้รับ	หน่วยงานรับผิดชอบหลัก
๑๖	โครงการป้องกันโรคเอดส์ และการตั้งครรภ์ ไม่พร้อมในวัยรุ่น	๑.เพื่อให้ความรู้ ความเข้าใจเรื่องโรคเอดส์และโรคติดต่อทางเพศสัมพันธ์ และการตั้งครรภ์ไม่พร้อมในวัยรุ่น ๒. เพื่อสร้างทักษะในการปฏิบัติต่อพฤติกรรมเสี่ยงทางเพศในวัยรุ่น ๓. ช่วยเหลือวัยรุ่นไปสู่การแก้ไขปัญหาที่ถูกต้อง	จัดค่ายฝึกอบรมให้นักเรียนและเยาวชน	๙๐,๐๐๐	๙๐,๐๐๐	๙๐,๐๐๐	๙๐,๐๐๐	๙๐,๐๐๐	ร้อยละ ๘๐ ของผู้เข้ารับการอบรมมีความรู้ความเข้าใจและมีทักษะต่อการป้องกันโรคเอดส์และการป้องกันการตั้งครรภ์ไม่พร้อมในวัยรุ่น	นักเรียนหรือเยาวชนได้รับการส่งเสริมทักษะการป้องกันโรคเอดส์และการตั้งครรภ์ ไม่พร้อมในวัยรุ่น	กองสาธารณสุขและสิ่งแวดล้อม

แบบ ผ.๐๒

รายละเอียดโครงการพัฒนา

แผนพัฒนาท้องถิ่น (พ.ศ. ๒๕๖๖ - ๒๕๗๐) ฉบับที่ ๒ ทบทวน ครั้งที่ ๑/๒๕๖๖

เทศบาลตำบลโนนสูง อำเภอโนนสูง จังหวัดนครราชสีมา

ก. **ยุทธศาสตร์ชาติ ๒๐ ปี** : ยุทธศาสตร์ที่ ๓ ยุทธศาสตร์ด้านการพัฒนาและเสริมสร้างศักยภาพทรัพยากรมนุษย์

ข. **แผนพัฒนาเศรษฐกิจและสังคมแห่งชาติ ฉบับที่ ๑๓** : หมุดหมายที่ ๔ ไทยเป็นศูนย์กลางการแพทย์และสุขภาพมูลค่าสูง

ค. Sustainable Development Goals : SDGs : เป้าหมายที่ ๓ สร้างหลักประกันว่าคนมีชีวิตที่มีสุขภาพที่ดีและส่งเสริมความเป็นอยู่ที่ดีสำหรับทุกคนในทุกวัย

ง. **ยุทธศาสตร์จังหวัดที่ ๓** : เสริมสร้างและพัฒนาคน ชุมชน เมือง และการยกระดับการบริหารจัดการภาครัฐ เพื่อสังคมคุณภาพสูง

จ. **ยุทธศาสตร์การพัฒนาของ อปท.ในเขตจังหวัดที่ ๒** : ยุทธศาสตร์การพัฒนาคุณภาพชีวิต

ยุทธศาสตร์การพัฒนาของเทศบาลตำบลโนนสูงที่ ๕ : ยุทธศาสตร์ด้านการพัฒนาสาธารณสุข

กลยุทธ์ ๕.๒ ส่งเสริมศักยภาพด้านสาธารณสุข

แผนงาน : สาธารณสุข

ที่	โครงการ	วัตถุประสงค์	เป้าหมาย (ผลผลิตของโครงการ)	งบประมาณ ๒๕๖๖ (บาท)	๒๕๖๗ (บาท)	๒๕๖๘ (บาท)	๒๕๖๙ (บาท)	๒๕๗๐ (บาท)	ตัวชี้วัด (KPI)	ผลที่คาดว่าจะได้รับ	หน่วยงานรับผิดชอบหลัก
๑๗	โครงการอาสาสมัครบริบาลท้องถิ่นเพื่อดูแลผู้สูงอายุที่มีภาวะพึ่งพิง	เพื่อจ่ายเป็นค่าตอบแทน/ค่าป่วยการ/ค่าใช้สอย/ค่าวัสดุ และค่าใช้จ่ายอื่น ๆ ที่เกี่ยวข้อง สำหรับนักบริบาลท้องถิ่น จำนวน ๒ คน	ผู้สูงอายุที่มีภาวะพึ่งพิงในเขตเทศบาลตำบลโนนสูง	๑๔๐,๐๐๐	๑๔๐,๐๐๐	๑๔๐,๐๐๐	๑๔๐,๐๐๐	๑๔๐,๐๐๐	ผู้สูงอายุที่มีภาวะพึ่งพิงในเขตเทศบาลตำบลโนนสูง ได้รับการบริการดูแล ฟื้นฟูสมรรถภาพที่บ้านและชุมชน ร้อยละ ๙๐	- ผู้สูงอายุที่มีภาวะพึ่งพิง มีสุขภาพร่างกายและจิตใจที่ดี - ผู้สูงอายุที่มีภาวะพึ่งพิง ได้รับการดูแล บำบัด และฟื้นฟูสมรรถภาพร่างกาย	กองสาธารณสุขและสิ่งแวดล้อม

แบบ ผ.๐๒

รายละเอียดโครงการพัฒนา

แผนพัฒนาท้องถิ่น (พ.ศ. ๒๕๖๖ - ๒๕๗๐) ฉบับที่ ๒ ทบทวน ครั้งที่ ๑/๒๕๖๖

เทศบาลตำบลโนนสูง อำเภอโนนสูง จังหวัดนครราชสีมา

ก. **ยุทธศาสตร์ชาติ ๒๐ ปี :** ยุทธศาสตร์ที่ ๓ ยุทธศาสตร์ด้านการพัฒนาและเสริมสร้างศักยภาพทรัพยากรมนุษย์

ข. **แผนพัฒนาเศรษฐกิจและสังคมแห่งชาติ ฉบับที่ ๑๓ :** หมุดหมายที่ ๔ ไทยเป็นศูนย์กลางการแพทย์และสุขภาพมูลค่าสูง

ค. Sustainable Development Goals : SDGs : เป้าหมายที่ ๓ สร้างหลักประกันว่าคนมีชีวิตที่มีสุขภาพที่ดีและส่งเสริมความเป็นอยู่ที่ดีสำหรับทุกคนในทุกวัย

ง. **ยุทธศาสตร์จังหวัดที่ ๓ :** เสริมสร้างและพัฒนาคน ชุมชน เมือง และการยกระดับการบริหารจัดการภาครัฐ เพื่อสังคมคุณภาพสูง

จ. **ยุทธศาสตร์การพัฒนาของ อปท.ในเขตจังหวัดที่ ๒ :** ยุทธศาสตร์การพัฒนาคุณภาพชีวิต

ยุทธศาสตร์การพัฒนาของเทศบาลตำบลโนนสูงที่ ๕ : ยุทธศาสตร์ด้านการพัฒนาสาธารณสุข

กลยุทธ์ ๕.๒ ส่งเสริมศักยภาพด้านสาธารณสุข

แผนงาน : สาธารณสุข

ที่	โครงการ	วัตถุประสงค์	เป้าหมาย (ผลผลิตของโครงการ)	งบประมาณ ๒๕๖๖ (บาท)	๒๕๖๗ (บาท)	๒๕๖๘ (บาท)	๒๕๖๙ (บาท)	๒๕๗๐ (บาท)	ตัวชี้วัด (KPI)	ผลที่คาดว่าจะได้รับ	หน่วยงานรับผิดชอบหลัก
๑๘	โครงการส่งเสริมการออกกำลังกายเพื่อสุขภาพสำหรับผู้สูงอายุ	๑. เพื่อส่งเสริมให้ผู้สูงอายุมีสุขภาพร่างกาย สมบูรณ์แข็งแรง ๒. เพื่อส่งเสริมให้ผู้สูงอายุตระหนักและเห็นความสำคัญของการออกกำลังกาย ๓. เพื่อจ้างเหมาผู้นำออกกำลังกาย	จัดให้มีการออกกำลังกายสำหรับผู้สูงอายุ โดยการจ้างเหมาผู้นำออกกำลังกาย	๔๓,๒๐๐	๔๓,๒๐๐	๔๓,๒๐๐	๔๓,๒๐๐	๔๓,๒๐๐	ร้อยละ ๘๐ ของผู้สูงอายุที่เข้าร่วมโครงการมีสุขภาพพลานามัยสมบูรณ์ แข็งแรง	ผู้สูงอายุมีสุขภาพร่างกายแข็งแรง ปลอดจากการเจ็บป่วยจากโรคต่าง ๆ	กองสาธารณสุขและสิ่งแวดล้อม

แบบ ผ.๐๒

รายละเอียดโครงการพัฒนา

แผนพัฒนาท้องถิ่น (พ.ศ. ๒๕๖๖ - ๒๕๗๐) ฉบับที่ ๒ ทบทวน ครั้งที่ ๑/๒๕๖๖

เทศบาลตำบลโนนสูง อำเภอโนนสูง จังหวัดนครราชสีมา

ก. **ยุทธศาสตร์ชาติ ๒๐ ปี :** ยุทธศาสตร์ที่ ๓ ยุทธศาสตร์ด้านการพัฒนาและเสริมสร้างศักยภาพทรัพยากรมนุษย์

ข. **แผนพัฒนาเศรษฐกิจและสังคมแห่งชาติ ฉบับที่ ๑๓ :** หมุดหมายที่ ๔ ไทยเป็นศูนย์กลางการแพทย์และสุขภาพมูลค่าสูง

ค. Sustainable Development Goals : SDGs : เป้าหมายที่ ๓ สร้างหลักประกันว่าคนมีชีวิตที่มีสุขภาพที่ดีและส่งเสริมความเป็นอยู่ที่ดีสำหรับทุกคนในทุกวัย

ง. **ยุทธศาสตร์จังหวัดที่ ๓ :** เสริมสร้างและพัฒนาคน ชุมชน เมือง และการยกระดับการบริหารจัดการภาครัฐ เพื่อสังคมคุณภาพสูง

จ. **ยุทธศาสตร์การพัฒนาของ อปท.ในเขตจังหวัดที่ ๒ :** ยุทธศาสตร์การพัฒนาคุณภาพชีวิต

ยุทธศาสตร์การพัฒนาของเทศบาลตำบลโนนสูงที่ ๕ : ยุทธศาสตร์ด้านการพัฒนาสาธารณสุข

กลยุทธ์ ๕.๒ ส่งเสริมศักยภาพด้านสาธารณสุข

แผนงาน : สาธารณสุข

ที่	โครงการ	วัตถุประสงค์	เป้าหมาย (ผลผลิตของโครงการ)	งบประมาณ ๒๕๖๖ (บาท)	๒๕๖๗ (บาท)	๒๕๖๘ (บาท)	๒๕๖๙ (บาท)	๒๕๗๐ (บาท)	ตัวชี้วัด (KPI)	ผลที่คาดว่าจะได้รับ	หน่วยงานรับผิดชอบหลัก
๑๙	โครงการจัดทำแผนที่ทางเดินยุทธศาสตร์สุขภาพ และแผนสุขภาพชุมชน กองทุนประกันสุขภาพเทศบาลตำบลโนนสูง	๑. เพื่อให้ทุกภาคส่วนมีส่วนร่วมในการจัดทำแผนสุขภาพชุมชน ๒. เพื่อนำมาใช้เป็นแนวทางในการแก้ไขปัญหาสุขภาพในพื้นที่และกำหนดทิศทางการดำเนินงานในการสนับสนุนงบประมาณให้แก่หน่วยบริการสุขภาพประชาชน และภาคีที่เกี่ยวข้อง ๓. เพื่อกำหนดทิศทางและแนวทางการบริหารจัดการกองทุนหลักประกันสุขภาพเป็นไปอย่างมีประสิทธิภาพสุขลักษณะ ตามหลักสุขาภิบาล	คณะกรรมการกองทุนหลักประกันสุขภาพเทศบาลตำบลโนนสูง, แกนนำสุขภาพ แกนนำชุมชน, ชมรมผู้พิการ, ชมรมผู้สูงอายุ,ภาคประชาชน และภาคีเครือข่าย ภาครัฐในเขตตำบลโนนสูง จำนวน ๙๐ คน	๒๐,๐๐๐	๒๐,๐๐๐	๒๐,๐๐๐	๒๐,๐๐๐	๒๐,๐๐๐	๑.ทุกภาคส่วนให้ความร่วมมือในการเข้าร่วมกิจกรรม ร้อยละ ๘๐ ๒.กองทุนฯ มีแผนสุขภาพในการขับเคลื่อนกิจกรรมด้านการพัฒนาสุขภาพของประชาชนในพื้นที่	การดำเนินงานกองทุนหลักประกันสุขภาพเทศบาลตำบลโนนสูง เป็นไปอย่างมีประสิทธิภาพ สามารถแก้ไขปัญหาในพื้นที่ได้	กองสาธารณสุขและสิ่งแวดล้อม (ขอรับงบประมาณสนับสนุนจากกองทุนหลักประกันสุขภาพเทศบาลตำบลโนนสูง)

แบบ ผ.๐๒

รายละเอียดโครงการพัฒนา

แผนพัฒนาท้องถิ่น (พ.ศ. ๒๕๖๖ - ๒๕๗๐) ฉบับที่ ๒ ทบทวน ครั้งที่ ๑/๒๕๖๖

เทศบาลตำบลโนนสูง อำเภอโนนสูง จังหวัดนครราชสีมา

ก. **ยุทธศาสตร์ชาติ ๒๐ ปี** : ยุทธศาสตร์ที่ ๓ ยุทธศาสตร์ด้านการพัฒนาและเสริมสร้างศักยภาพทรัพยากรมนุษย์

ข. **แผนพัฒนาเศรษฐกิจและสังคมแห่งชาติ ฉบับที่ ๑๓** : หมุดหมายที่ ๔ ไทยเป็นศูนย์กลางการแพทย์และสุขภาพมูลค่าสูง

ค. Sustainable Development Goals : SDGs : เป้าหมายที่ ๓ สร้างหลักประกันว่าคนมีชีวิตที่มีสุขภาพที่ดีและส่งเสริมความเป็นอยู่ที่ดีสำหรับทุกคนในทุกวัย

ง. **ยุทธศาสตร์จังหวัดที่ ๓** : เสริมสร้างและพัฒนาคน ชุมชน เมือง และการยกระดับการบริหารจัดการภาครัฐ เพื่อสังคมคุณภาพสูง

จ. **ยุทธศาสตร์การพัฒนาของ อปท.ในเขตจังหวัดที่ ๒** : ยุทธศาสตร์การพัฒนาคุณภาพชีวิต

ยุทธศาสตร์การพัฒนาของเทศบาลตำบลโนนสูงที่ ๕ : ยุทธศาสตร์ด้านการพัฒนาสาธารณสุข

กลยุทธ์ ๕.๒ ส่งเสริมศักยภาพด้านสาธารณสุข

แผนงาน : สาธารณสุข

ที่	โครงการ	วัตถุประสงค์	เป้าหมาย (ผลผลิตของโครงการ)	งบประมาณ ๒๕๖๖ (บาท)	๒๕๖๗ (บาท)	๒๕๖๘ (บาท)	๒๕๖๙ (บาท)	๒๕๗๐ (บาท)	ตัวชี้วัด (KPI)	ผลที่คาดว่าจะได้รับ	หน่วยงานรับผิดชอบหลัก
๒๐	โครงการส่งเสริมสุขภาพหญิงตั้งครรภ์ติดตามเฝ้าระวังสุขภาพแม่หลังคลอดและทารกแรกเกิด	๑.เพื่อส่งเสริมสุขภาพหญิงตั้งครรภ์ แม่หลังคลอดและเด็กแรกเกิด ๑ ปี ให้มีความสมบูรณ์ทั้งร่างกาย จิตใจ อารมณ์ มีสติปัญญาและศักยภาพที่ดี ๒.เพื่อให้หญิงตั้งครรภ์ แม่หลังคลอด และครอบครัวมีความรู้ มีทัศนคติที่ดี และมีทักษะในการดูแลตนเองและทารกได้อย่างถูกต้องเหมาะสม	-จัดอบรมให้ความรู้ ติดตามเยี่ยมบ้าน ให้คำแนะนำและประเมินภาวะสุขภาพให้กับหญิงตั้งครรภ์ และญาติ จำนวน ๒๐ คน -แม่หลังคลอดและทารกแรกเกิดในเขตตำบลโนนสูง จำนวน ๑๕ คน รวมทั้งสิ้น ๓๕ คน	๒๕,๐๐๐	๕๐,๐๐๐	๕๐,๐๐๐	๕๐,๐๐๐	๕๐,๐๐๐	หญิงตั้งครรภ์และแม่หลังคลอดมีความรู้ความเข้าใจในการดูแลตนเองและมีความพึงพอใจในกิจกรรมโครงการไม่น้อยกว่าร้อยละ ๘๐	หญิงตั้งครรภ์ แม่หลังคลอดและครอบครัวมีความรู้ มีทัศนคติที่ดีและมีทักษะในการดูแลตนเอง และทารกได้ถูกต้อง	กองสาธารณสุขและสิ่งแวดล้อม (ขอรับงบประมาณสนับสนุนจากกองทุนหลักประกันสุขภาพเทศบาลตำบลโนนสูง)

แบบ ผ.๐๒

รายละเอียดโครงการพัฒนา

แผนพัฒนาท้องถิ่น (พ.ศ. ๒๕๖๖ - ๒๕๗๐) ฉบับที่ ๒ ทบทวน ครั้งที่ ๑/๒๕๖๖

เทศบาลตำบลโนนสูง อำเภอโนนสูง จังหวัดนครราชสีมา

ก. **ยุทธศาสตร์ชาติ ๒๐ ปี** : ยุทธศาสตร์ที่ ๓ ยุทธศาสตร์ด้านการพัฒนาและเสริมสร้างศักยภาพทรัพยากรมนุษย์

ข. **แผนพัฒนาเศรษฐกิจและสังคมแห่งชาติ ฉบับที่ ๑๓** : หมุดหมายที่ ๔ ไทยเป็นศูนย์กลางการแพทย์และสุขภาพมูลค่าสูง

ค. Sustainable Development Goals : SDGs : เป้าหมายที่ ๓ สร้างหลักประกันว่าคนมีชีวิตที่มีสุขภาพที่ดีและส่งเสริมความเป็นอยู่ที่ดีสำหรับทุกคนในทุกวัย

ง. **ยุทธศาสตร์จังหวัดที่ ๓** : เสริมสร้างและพัฒนาคน ชุมชน เมือง และการยกระดับการบริหารจัดการภาครัฐ เพื่อสังคมคุณภาพสูง

จ. **ยุทธศาสตร์การพัฒนาของ อปท.ในเขตจังหวัดที่ ๒** : ยุทธศาสตร์การพัฒนาคุณภาพชีวิต

ยุทธศาสตร์การพัฒนาของเทศบาลตำบลโนนสูงที่ ๕ : ยุทธศาสตร์ด้านการพัฒนาสาธารณสุข

กลยุทธ์ ๕.๒ ส่งเสริมศักยภาพด้านสาธารณสุข

แผนงาน : สาธารณสุข

ที่	โครงการ	วัตถุประสงค์	เป้าหมาย (ผลผลิตของโครงการ)	งบประมาณ ๒๕๖๖ (บาท)	๒๕๖๗ (บาท)	๒๕๖๘ (บาท)	๒๕๖๙ (บาท)	๒๕๗๐ (บาท)	ตัวชี้วัด (KPI)	ผลที่คาดว่าจะได้รับ	หน่วยงานรับผิดชอบหลัก
๒๐	(ต่อ)	๓.เพื่อให้แม่หลังคลอด และทารกแรกเกิดในพื้นที่ได้รับการตรวจเยี่ยมดูแลต่อเนื่อง ลดปัญหาภาวะแทรกซ้อนไม่พึงประสงค์ ๔.เพื่อสร้างขวัญและกำลังใจให้กับหญิงตั้งครรภ์และแม่หลังคลอดในพื้นที่ตำบลโนนสูง									

แบบ ผ.๐๒

รายละเอียดโครงการพัฒนา

แผนพัฒนาท้องถิ่น (พ.ศ. ๒๕๖๖ - ๒๕๗๐) ฉบับที่ ๒ ทบทวน ครั้งที่ ๑/๒๕๖๖

เทศบาลตำบลโนนสูง อำเภอโนนสูง จังหวัดนครราชสีมา

ก. **ยุทธศาสตร์ชาติ ๒๐ ปี** : ยุทธศาสตร์ที่ ๓ ยุทธศาสตร์ด้านการพัฒนาและเสริมสร้างศักยภาพทรัพยากรมนุษย์

ข. **แผนพัฒนาเศรษฐกิจและสังคมแห่งชาติ ฉบับที่ ๑๓** : หมุดหมายที่ ๔ ไทยเป็นศูนย์กลางการแพทย์และสุขภาพมูลค่าสูง

ค. Sustainable Development Goals : SDGs : เป้าหมายที่ ๓ สร้างหลักประกันว่าคนมีชีวิตที่มีสุขภาพที่ดีและส่งเสริมความเป็นอยู่ที่ดีสำหรับทุกคนในทุกวัย

ง. **ยุทธศาสตร์จังหวัดที่ ๓** : เสริมสร้างและพัฒนาคน ชุมชน เมือง และการยกระดับการบริหารจัดการภาครัฐ เพื่อสังคมคุณภาพสูง

จ. **ยุทธศาสตร์การพัฒนาของ อปท.ในเขตจังหวัดที่ ๒** : ยุทธศาสตร์การพัฒนาคุณภาพชีวิต

ยุทธศาสตร์การพัฒนาของเทศบาลตำบลโนนสูงที่ ๕ : ยุทธศาสตร์ด้านการพัฒนาสาธารณสุข

กลยุทธ์ ๕.๒ ส่งเสริมศักยภาพด้านสาธารณสุข

แผนงาน : สาธารณสุข

ที่	โครงการ	วัตถุประสงค์	เป้าหมาย (ผลผลิตของโครงการ)	งบประมาณ ๒๕๖๖ (บาท)	๒๕๖๗ (บาท)	๒๕๖๘ (บาท)	๒๕๖๙ (บาท)	๒๕๗๐ (บาท)	ตัวชี้วัด (KPI)	ผลที่คาดว่าจะได้รับ	หน่วยงานรับผิดชอบหลัก
๒๑	โครงการตรวจวัดและคัดกรองความผิดปกติหรือความบกพร่องทางการมองเห็นของกลุ่มผู้สูงอายุในเขตตำบลโนนสูง	๑.เพื่อให้ผู้สูงอายุได้รับความรู้ในการดูแลสุขภาพตา และการใช้สายตาอย่างถูกวิธี ๒.เพื่อให้ผู้สูงอายุได้รับการตรวจคัดกรองความผิดปกติหรือความบกพร่องด้านการมองเห็น ๓.เพื่อให้ผู้สูงอายุที่ตรวจคัดกรองแล้วพบความผิดปกติด้านการมองเห็นได้รับการส่งตัวเพื่อรักษาตามระบบและได้รับความช่วยเหลือ	จัดอบรมให้ความรู้ ตรวจวัดคัดกรอง ประเมินภาวะสุขภาพและนำส่งรักษาผู้ที่มีปัญหาทางด้านโรคตาให้กับผู้สูงอายุ จำนวน ๓๐๐ คน เจ้าหน้าที่ท้องถิ่น/เจ้าหน้าที่ตรวจวัดสายตา/จักษุแพทย์/วิทยากร จำนวน ๒๐ คน รวมจำนวน ๓๒๐ คน	๗๘,๐๐๐	๘๐,๐๐๐	๘๐,๐๐๐	๘๐,๐๐๐	๘๐,๐๐๐	ผู้สูงอายุร้อยละ ๘๐ ที่ได้เข้าร่วมโครงการ ได้รับความช่วยเหลือแก้ไขปัญหาความผิดปกติทางสายตา ให้สามารถประกอบอาชีพและใช้ชีวิตประจำวันได้อย่างปกติสุข	ผู้สูงอายุได้รับการตรวจคัดกรองความผิดปกติหรือความบกพร่องด้านการมองเห็น	กองสาธารณสุขและสิ่งแวดล้อม (ขอรับงบประมาณสนับสนุนจากกองทุนหลักประกันสุขภาพเทศบาลตำบลโนนสูง)

แบบ ผ.๐๒

รายละเอียดโครงการพัฒนา

แผนพัฒนาท้องถิ่น (พ.ศ. ๒๕๖๖ - ๒๕๗๐) ฉบับที่ ๒ ทบทวน ครั้งที่ ๑/๒๕๖๖

เทศบาลตำบลโนนสูง อำเภอโนนสูง จังหวัดนครราชสีมา

ก. **ยุทธศาสตร์ชาติ ๒๐ ปี** : ยุทธศาสตร์ที่ ๓ ยุทธศาสตร์ด้านการพัฒนาและเสริมสร้างศักยภาพทรัพยากรมนุษย์

ข. **แผนพัฒนาเศรษฐกิจและสังคมแห่งชาติ ฉบับที่ ๑๓** : หมุดหมายที่ ๔ ไทยเป็นศูนย์กลางการแพทย์และสุขภาพมูลค่าสูง

ค. Sustainable Development Goals : SDGs : เป้าหมายที่ ๓ สร้างหลักประกันว่าคนมีชีวิตที่มีสุขภาพที่ดีและส่งเสริมความเป็นอยู่ที่ดีสำหรับทุกคนในทุกวัย

ง. **ยุทธศาสตร์จังหวัดที่ ๓** : เสริมสร้างและพัฒนาคน ชุมชน เมือง และการยกระดับการบริหารจัดการภาครัฐ เพื่อสังคมคุณภาพสูง

จ. **ยุทธศาสตร์การพัฒนาของ อปท.ในเขตจังหวัดที่ ๒** : ยุทธศาสตร์การพัฒนาคุณภาพชีวิต

ยุทธศาสตร์การพัฒนาของเทศบาลตำบลโนนสูงที่ ๕ : ยุทธศาสตร์ด้านการพัฒนาสาธารณสุข

กลยุทธ์ ๕.๒ ส่งเสริมศักยภาพด้านสาธารณสุข

แผนงาน : สาธารณสุข

ที่	โครงการ	วัตถุประสงค์	เป้าหมาย (ผลผลิตของโครงการ)	งบประมาณ ๒๕๖๖ (บาท)	๒๕๖๗ (บาท)	๒๕๖๘ (บาท)	๒๕๖๙ (บาท)	๒๕๗๐ (บาท)	ตัวชี้วัด (KPI)	ผลที่คาดว่าจะได้รับ	หน่วยงานรับผิดชอบหลัก
๒๑	(ต่อ)	สนับสนุนแว่นตา เพื่อช่วยการมองเห็นและถนอมสายตา ๔.เพื่อให้ผู้สูงอายุที่ได้รับการคัดกรองแล้ว พบว่ามีปัญหาทางสายตา ไม่มีภาวะแทรกซ้อนเกี่ยวกับต้อกระจก ได้รับความช่วยเหลือสนับ-สนุนแว่นตาเพื่อช่วยในการมองเห็นให้สามารถประกอบชีวิตประจำวันได้อย่างปกติสุข									

แบบ ผ.๐๒

รายละเอียดโครงการพัฒนา

แผนพัฒนาท้องถิ่น (พ.ศ. ๒๕๖๖ - ๒๕๗๐) ฉบับที่ ๒ ทบทวน ครั้งที่ ๑/๒๕๖๖

เทศบาลตำบลโนนสูง อำเภอโนนสูง จังหวัดนครราชสีมา

ก. ยุทธศาสตร์ชาติ ๒๐ ปี : ยุทธศาสตร์ที่ ๓ ยุทธศาสตร์ด้านการพัฒนาและเสริมสร้างศักยภาพทรัพยากรมนุษย์

ข. แผนพัฒนาเศรษฐกิจและสังคมแห่งชาติ ฉบับที่ ๑๓ : หมุดหมายที่ ๔ ไทยเป็นศูนย์กลางการแพทย์และสุขภาพมูลค่าสูง

ค. Sustainable Development Goals : SDGs : เป้าหมายที่ ๓ สร้างหลักประกันว่าคนมีชีวิตที่มีสุขภาพที่ดีและส่งเสริมความเป็นอยู่ที่ดีสำหรับทุกคนในทุกวัย

ง. ยุทธศาสตร์จังหวัดที่ ๓ : เสริมสร้างและพัฒนาคน ชุมชน เมือง และการยกระดับการบริหารจัดการภาครัฐ เพื่อสังคมคุณภาพสูง

จ. ยุทธศาสตร์การพัฒนาของ อปท.ในเขตจังหวัดที่ ๒ : ยุทธศาสตร์การพัฒนาคุณภาพชีวิต

ยุทธศาสตร์การพัฒนาของเทศบาลตำบลโนนสูงที่ ๕ : ยุทธศาสตร์ด้านการพัฒนาสาธารณสุข

กลยุทธ์ ๕.๒ ส่งเสริมศักยภาพด้านสาธารณสุข

แผนงาน : สาธารณสุข

ที่	โครงการ	วัตถุประสงค์	เป้าหมาย (ผลผลิตของโครงการ)	งบประมาณ ๒๕๖๖ (บาท)	๒๕๖๗ (บาท)	๒๕๖๘ (บาท)	๒๕๖๙ (บาท)	๒๕๗๐ (บาท)	ตัวชี้วัด (KPI)	ผลที่คาดว่าจะได้รับ	หน่วยงานรับผิดชอบหลัก
๒๒	โครงการสนับสนุนผ้าอ้อมผู้ใหญ่สำหรับบุคคลที่มีภาวะพึ่งพิงและบุคคลที่มีภาวะปัญหาการกลั้นปัสสาวะหรืออุจจาระไม่ได้	๑.เพื่อให้บุคคลที่มีภาวะพึ่งพิงและมีค่าคะแนนระดับความสามารถในการดำเนินกิจวัตรประจำวันตามดัชนีบาร์เธลเอดีแอล (Barthel ADL index) เท่ากับหรือน้อยกว่า ๖ คะแนน ตามแผนการดูแลรายบุคคลระยะยาวด้านสาธารณสุข (Care Plan) ได้รับการสนับสนุนผ้าอ้อมผู้ใหญ่เพิ่มเติมตามสิทธิประโยชน์ในระบบหลักประกันสุขภาพแห่งชาติ	สนับสนุนผ้าอ้อมผู้ใหญ่/แผ่นรองซับ/ผ้าอ้อมทางเลือกให้กับบุคคลที่มีภาวะพึ่งพิงฯ Adl ≤๖ และบุคคลที่มีภาวะปัญหาการกลั้นปัสสาวะหรืออุจจาระไม่ได้	๓๕๐,๐๐๐	๓๕๐,๐๐๐	๓๕๐,๐๐๐	๓๕๐,๐๐๐	๓๕๐,๐๐๐	ร้อยละ ๘๐ ของบุคคลที่มีภาวะพึ่งพิงและบุคคลที่มีภาวะปัญหาการกลั้นปัสสาวะหรืออุจจาระไม่ได้ ได้รับการติดตาม ตรวจเยี่ยม ประเมินภาวะสุขภาพและสนับสนุนผ้าอ้อมผู้ใหญ่/แผ่นรองซับ/ผ้าอ้อมทางเลือก	บุคคลที่มีภาวะพึ่งพิงที่มี Adl <๖ บุคคลที่มีภาวะปัญหาการกลั้นปัสสาวะหรืออุจจาระไม่ได้ ตามผลการประเมินหรือข้อบ่งชี้ทางการแพทย์ ได้รับการสนับสนุนผ้าอ้อมผู้ใหญ่/แผ่นรองซับ/ผ้าอ้อมทางเลือก	กองสาธารณสุขและสิ่งแวดล้อม (ขอรับงบประมาณสนับสนุนจากกองทุนหลักประกันสุขภาพเทศบาลตำบลโนนสูง)

แบบ ผ.๐๒

รายละเอียดโครงการพัฒนา

แผนพัฒนาท้องถิ่น (พ.ศ. ๒๕๖๖ - ๒๕๗๐) ฉบับที่ ๒ ทบทวน ครั้งที่ ๑/๒๕๖๖

เทศบาลตำบลโนนสูง อำเภอโนนสูง จังหวัดนครราชสีมา

ก. **ยุทธศาสตร์ชาติ ๒๐ ปี** : ยุทธศาสตร์ที่ ๓ ยุทธศาสตร์ด้านการพัฒนาและเสริมสร้างศักยภาพทรัพยากรมนุษย์

ข. **แผนพัฒนาเศรษฐกิจและสังคมแห่งชาติ ฉบับที่ ๑๓** : หมุดหมายที่ ๔ ไทยเป็นศูนย์กลางการแพทย์และสุขภาพมูลค่าสูง

ค. Sustainable Development Goals : SDGs : เป้าหมายที่ ๓ สร้างหลักประกันว่าคนมีชีวิตที่มีสุขภาพที่ดีและส่งเสริมความเป็นอยู่ที่ดีสำหรับทุกคนในทุกวัย

ง. **ยุทธศาสตร์จังหวัดที่ ๓** : เสริมสร้างและพัฒนาคน ชุมชน เมือง และการยกระดับการบริหารจัดการภาครัฐ เพื่อสังคมคุณภาพสูง

จ. **ยุทธศาสตร์การพัฒนาของ อปท.ในเขตจังหวัดที่ ๒** : ยุทธศาสตร์การพัฒนาคุณภาพชีวิต

ยุทธศาสตร์การพัฒนาของเทศบาลตำบลโนนสูงที่ ๕ : ยุทธศาสตร์ด้านการพัฒนาสาธารณสุข

กลยุทธ์ ๕.๒ ส่งเสริมศักยภาพด้านสาธารณสุข

แผนงาน : สาธารณสุข

ที่	โครงการ	วัตถุประสงค์	เป้าหมาย (ผลผลิตของโครงการ)	งบประมาณ ๒๕๖๖ (บาท)	๒๕๖๗ (บาท)	๒๕๖๘ (บาท)	๒๕๖๙ (บาท)	๒๕๗๐ (บาท)	ตัวชี้วัด (KPI)	ผลที่คาดว่าจะได้รับ	หน่วยงานรับผิดชอบหลัก
๒๒	(ต่อ)	๒.เพื่อให้บุคคลที่มีภาวะปัญหาการกลั้นปัสสาวะหรืออุจจาระไม่ได้ ตามผลการประเมินหรือข้อบ่งชี้ทางการแพทย์ ได้รับการสนับสนุนผ้าอ้อมผู้ใหญ่และเข้าถึงบริการสาธารณสุขตามสิทธิประโยชน์ในระบบหลักประกันสุขภาพแห่งชาติ									

แบบ ผ.๐๒

รายละเอียดโครงการพัฒนา

แผนพัฒนาท้องถิ่น (พ.ศ. ๒๕๖๖ - ๒๕๗๐) ฉบับที่ ๒ ทบทวน ครั้งที่ ๑/๒๕๖๖

เทศบาลตำบลโนนสูง อำเภอโนนสูง จังหวัดนครราชสีมา

ก. **ยุทธศาสตร์ชาติ ๒๐ ปี** : ยุทธศาสตร์ที่ ๓ ยุทธศาสตร์ด้านการพัฒนาและเสริมสร้างศักยภาพทรัพยากรมนุษย์

ข. **แผนพัฒนาเศรษฐกิจและสังคมแห่งชาติ ฉบับที่ ๑๓** : หมุดหมายที่ ๔ ไทยเป็นศูนย์กลางการแพทย์และสุขภาพมูลค่าสูง

ค. Sustainable Development Goals : SDGs : เป้าหมายที่ ๓ สร้างหลักประกันว่าคนมีชีวิตที่มีสุขภาพที่ดีและส่งเสริมความเป็นอยู่ที่ดีสำหรับทุกคนในทุกวัย

ง. **ยุทธศาสตร์จังหวัดที่ ๓** : เสริมสร้างและพัฒนาคน ชุมชน เมือง และการยกระดับการบริหารจัดการภาครัฐ เพื่อสังคมคุณภาพสูง

จ. **ยุทธศาสตร์การพัฒนาของ อปท.ในเขตจังหวัดที่ ๒** : ยุทธศาสตร์การพัฒนาคุณภาพชีวิต

ยุทธศาสตร์การพัฒนาของเทศบาลตำบลโนนสูงที่ ๕ : ยุทธศาสตร์ด้านการพัฒนาสาธารณสุข

กลยุทธ์ ๕.๓ พัฒนาระบบเครือข่ายด้านสาธารณสุข ตลอดจนการจัดบริการด้านสุขภาพให้ครอบคลุมทั่วถึง

แผนงาน : สาธารณสุข

ที่	โครงการ	วัตถุประสงค์	เป้าหมาย (ผลผลิตของโครงการ)	งบประมาณ ๒๕๖๖ (บาท)	๒๕๖๗ (บาท)	๒๕๖๘ (บาท)	๒๕๖๙ (บาท)	๒๕๗๐ (บาท)	ตัวชี้วัด (KPI)	ผลที่คาดว่าจะได้รับ	หน่วยงานรับผิดชอบหลัก
๒๓	เงินอุดหนุนโครงการสัตว์ปลอดโรค คนปลอดภัยจากโรคพิษสุนัขบ้าตามปณิธานของศาสตราจารย์ ดร.สมเด็จพระเจ้าน้องนางเธอเจ้าฟ้าจุฬาภรณ์วลัยลักษณ์อัครราชกุมารี กรมพระศรีสวางควัฒนวรขัตติยราชนารี	๑.เพื่อส่งเสริมให้ประชาชนมีความรู้ความเข้าใจเกี่ยวกับโรคพิษสุนัขบ้ามากขึ้น ๒.เพื่อกระตุ้นให้ประชาชนเห็นความสำคัญและนำสัตว์เลี้ยงที่อยู่ในความดูแลไปรับการฉีดวัคซีนป้องกันโรคพิษสุนัขบ้า ๓.เพื่อให้สัตว์เลี้ยงภายในตำบลโนนสูงได้รับการฉีดวัคซีนป้องกันโรคพิษสุนัขบ้าอย่างต่อเนื่อง	ฉีดวัคซีนป้องกันโรคพิษสุนัขบ้าให้กับสุนัขและแมว ภายในตำบลโนนสูง โรงเรียน วัด และแหล่งชุมชน	๖๐,๐๐๐	๖๐,๐๐๐	๖๐,๐๐๐	๖๐,๐๐๐	๖๐,๐๐๐	ร้อยละ ๙๐ ของสุนัขและแมวภายในตำบลโนนสูงได้รับการฉีดวัคซีนป้องกันโรคพิษสุนัขบ้า	๑.ประชาชนมีความรู้ความเข้าใจเกี่ยวกับโรคพิษสุนัขบ้ามากขึ้น ๒.ประชาชนเห็นความสำคัญและนำสัตว์เลี้ยงที่อยู่ในความดูแลไปรับการฉีดวัคซีนป้องกันโรคพิษสุนัขบ้า ๓.สัตว์เลี้ยงภายในตำบลโนนสูงได้รับการฉีดวัคซีนอย่างต่อเนื่อง	กองสาธารณสุขฯ

แบบ ผ.๐๒

รายละเอียดโครงการพัฒนา

แผนพัฒนาท้องถิ่น (พ.ศ. ๒๕๖๖ - ๒๕๗๐) ฉบับที่ ๒ ทบทวน ครั้งที่ ๑/๒๕๖๖

เทศบาลตำบลโนนสูง อำเภอโนนสูง จังหวัดนครราชสีมา

ก. **ยุทธศาสตร์ชาติ ๒๐ ปี** : ยุทธศาสตร์ที่ ๓ ยุทธศาสตร์ด้านการพัฒนาและเสริมสร้างศักยภาพทรัพยากรมนุษย์

ข. **แผนพัฒนาเศรษฐกิจและสังคมแห่งชาติ ฉบับที่ ๑๓** : หมุดหมายที่ ๔ ไทยเป็นศูนย์กลางการแพทย์และสุขภาพมูลค่าสูง

ค. Sustainable Development Goals : SDGs : เป้าหมายที่ ๓ สร้างหลักประกันว่าคนมีชีวิตที่มีสุขภาพที่ดีและส่งเสริมความเป็นอยู่ที่ดีสำหรับทุกคนในทุกวัย

ง. **ยุทธศาสตร์จังหวัดที่ ๓** : เสริมสร้างและพัฒนาคน ชุมชน เมือง และการยกระดับการบริหารจัดการภาครัฐ เพื่อสังคมคุณภาพสูง

จ. **ยุทธศาสตร์การพัฒนาของ อปท.ในเขตจังหวัดที่ ๒** : ยุทธศาสตร์การพัฒนาคุณภาพชีวิต

ยุทธศาสตร์การพัฒนาของเทศบาลตำบลโนนสูงที่ ๕ : ยุทธศาสตร์ด้านการพัฒนาสาธารณสุข

กลยุทธ์ ๕.๓ พัฒนาระบบเครือข่ายด้านสาธารณสุข ตลอดจนการจัดบริการด้านสุขภาพให้ครอบคลุมทั่วถึง

แผนงาน : สาธารณสุข

ที่	โครงการ	วัตถุประสงค์	เป้าหมาย (ผลผลิตของโครงการ)	งบประมาณ ๒๕๖๖ (บาท)	๒๕๖๗ (บาท)	๒๕๖๘ (บาท)	๒๕๖๙ (บาท)	๒๕๗๐ (บาท)	ตัวชี้วัด (KPI)	ผลที่คาดว่าจะได้รับ	หน่วยงานรับผิดชอบหลัก
๒๔	เงินอุดหนุนโครงการสำรวจข้อมูลจำนวนสัตว์และขึ้นทะเบียนสัตว์ตามโครงการสัตว์ปลอดโรคคนปลอดภัยจากโรคพิษสุนัขบ้าตามพระปณิธาน ศ.ดร. สมเด็จพระเจ้าน้องนางเธอเจ้าฟ้าจุฬาภรณ์วลัยลักษณ์อัครราชกุมารีกรมพระศรีสวางควัฒนวรขัตติยราชนารี	๑.เพื่อสำรวจและขึ้นทะเบียนสุนัขและแมวในเขตเทศบาลตำบลโนนสูง ๒.เพื่อเตรียมความพร้อมในการจัดกิจกรรมรณรงค์ฉีดวัคซีนป้องกันโรคพิษสุนัขบ้า	สุนัขและแมว ในเขตเทศบาลตำบลโนนสูง	๖,๐๐๐	๖,๐๐๐	๖,๐๐๐	๖,๐๐๐	๖,๐๐๐	ร้อยละ ๙๐ ของสุนัขและแมวภายในตำบลโนนสูงได้รับการสำรวจและขึ้นทะเบียน	๑.สุนัขและแมวในเขตเทศบาลตำบลโนนสูง ได้รับการสำรวจและขึ้นทะเบียน ๒.มีฐานข้อมูลในการจัดกิจกรรมรณรงค์ฉีดวัคซีนป้องกันโรคพิษสุนัขบ้า	กอง สาธารณสุขฯ

แบบ ผ.๐๒

รายละเอียดโครงการพัฒนา

แผนพัฒนาท้องถิ่น (พ.ศ. ๒๕๖๖ - ๒๕๗๐) ฉบับที่ ๒ ทบทวน ครั้งที่ ๑/๒๕๖๖

เทศบาลตำบลโนนสูง อำเภอโนนสูง จังหวัดนครราชสีมา

ก. **ยุทธศาสตร์ชาติ ๒๐ ปี** : ยุทธศาสตร์ที่ ๓ ยุทธศาสตร์ด้านการพัฒนาและเสริมสร้างศักยภาพทรัพยากรมนุษย์

ข. **แผนพัฒนาเศรษฐกิจและสังคมแห่งชาติ ฉบับที่ ๑๓** : หมุดหมายที่ ๔ ไทยเป็นศูนย์กลางการแพทย์และสุขภาพมูลค่าสูง

ค. Sustainable Development Goals : SDGs : เป้าหมายที่ ๓ สร้างหลักประกันว่าคนมีชีวิตที่มีสุขภาพที่ดีและส่งเสริมความเป็นอยู่ที่ดีสำหรับทุกคนในทุกวัย

ง. **ยุทธศาสตร์จังหวัดที่ ๓** : เสริมสร้างและพัฒนาคน ชุมชน เมือง และการยกระดับการบริหารจัดการภาครัฐ เพื่อสังคมคุณภาพสูง

จ. **ยุทธศาสตร์การพัฒนาของ อปท.ในเขตจังหวัดที่ ๒** : ยุทธศาสตร์การพัฒนาคุณภาพชีวิต

ยุทธศาสตร์การพัฒนาของเทศบาลตำบลโนนสูงที่ ๕ : ยุทธศาสตร์ด้านการพัฒนาสาธารณสุข

กลยุทธ์ ๕.๓ พัฒนาระบบเครือข่ายด้านสาธารณสุข ตลอดจนการจัดบริการด้านสุขภาพให้ครอบคลุมทั่วถึง

แผนงาน : งบกลาง

ที่	โครงการ	วัตถุประสงค์	เป้าหมาย (ผลผลิตของโครงการ)	งบประมาณ ๒๕๖๖ (บาท)	๒๕๖๗ (บาท)	๒๕๖๘ (บาท)	๒๕๖๙ (บาท)	๒๕๗๐ (บาท)	ตัวชี้วัด (KPI)	ผลที่คาดว่าจะได้รับ	หน่วยงานรับผิดชอบหลัก
๒๕	โครงการระบบหลักประกันสุขภาพ	เพื่อเป็นการส่งเสริมสุขภาพร่างกายและจิตใจในทุก ๆ กลุ่ม เช่น กลุ่มแม่และเด็ก กลุ่มผู้สูงอายุ กลุ่มผู้พิการทุพพลภาพ เด็กและเยาวชน ประชาชน กลุ่มเสี่ยง เป็นต้น	ประชาชนได้รับการบริการสร้างเสริมสุขภาพ ป้องกันโรค ฟื้นฟูสมรรถภาพ การรักษาพยาบาลระดับปฐมภูมิเชิงรุก รวมถึงการจัดกระบวนการหรือกิจกรรมเพื่อการสร้างเสริมสุขภาพและการป้องกันโรคที่ดีและทั่วถึง	๔๐๐,๐๐๐	๔๐๐,๐๐๐	๔๐๐,๐๐๐	๔๐๐,๐๐๐	๔๐๐,๐๐๐	ร้อยละ ๘๐ ของประชาชนเข้าถึงการบริการสร้างเสริมสุขภาพ ป้องกันโรค ฟื้นฟูสมรรถภาพ การรักษาพยาบาลระดับปฐมภูมิเชิงรุก รวมถึงการจัดกระบวนการหรือกิจกรรมเพื่อการสร้างเสริมสุขภาพและการป้องกันโรคที่ดีและทั่วถึง	ประชาชนในเขตเทศบาลตำบลโนนสูงมีสุขภาพและคุณภาพชีวิตที่ดีขึ้น ทั้งด้านร่างกายและจิตใจ	กองสาธารณสุขฯ

แบบ ผ.๐๒

รายละเอียดโครงการพัฒนา

แผนพัฒนาท้องถิ่น (พ.ศ. ๒๕๖๖ - ๒๕๗๐) ฉบับที่ ๒ ทบทวน ครั้งที่ ๑/๒๕๖๖

เทศบาลตำบลโนนสูง อำเภอโนนสูง จังหวัดนครราชสีมา

ก. **ยุทธศาสตร์ชาติ ๒๐ ปี** : ยุทธศาสตร์ที่ ๓ ยุทธศาสตร์ด้านการพัฒนาและเสริมสร้างศักยภาพทรัพยากรมนุษย์

ข. **แผนพัฒนาเศรษฐกิจและสังคมแห่งชาติ ฉบับที่ ๑๓** : หมุดหมายที่ ๔ ไทยเป็นศูนย์กลางการแพทย์และสุขภาพมูลค่าสูง

ค. Sustainable Development Goals : SDGs : เป้าหมายที่ ๓ สร้างหลักประกันว่าคนมีชีวิตที่มีสุขภาพที่ดีและส่งเสริมความเป็นอยู่ที่ดีสำหรับทุกคนในทุกวัย

ง. **ยุทธศาสตร์จังหวัดที่ ๓** : เสริมสร้างและพัฒนาคน ชุมชน เมือง และการยกระดับการบริหารจัดการภาครัฐ เพื่อสังคมคุณภาพสูง

จ. **ยุทธศาสตร์การพัฒนาของ อปท.ในเขตจังหวัดที่ ๒** : ยุทธศาสตร์การพัฒนาคุณภาพชีวิต

ยุทธศาสตร์การพัฒนาของเทศบาลตำบลโนนสูงที่ ๕ : ยุทธศาสตร์ด้านการพัฒนาสาธารณสุข

กลยุทธ์ ๕.๓ พัฒนาระบบเครือข่ายด้านสาธารณสุข ตลอดจนการจัดบริการด้านสุขภาพให้ครอบคลุมทั่วถึง

แผนงาน : สาธารณสุข

ที่	โครงการ	วัตถุประสงค์	เป้าหมาย (ผลผลิตของโครงการ)	งบประมาณ ๒๕๖๖ (บาท)	๒๕๖๗ (บาท)	๒๕๖๘ (บาท)	๒๕๖๙ (บาท)	๒๕๗๐ (บาท)	ตัวชี้วัด (KPI)	ผลที่คาดว่าจะได้รับ	หน่วยงานรับผิดชอบหลัก
๒๖	เงินอุดหนุนสำหรับการดำเนินงานตามแนวทางโครงการพระราชดำริด้านสาธารณสุข	๑.เพื่อดำเนินงานตามแนวทางโครงการพระราชดำริด้านสาธารณสุข ๒.เพื่อให้ประชาชนมีความรู้ในการส่งเสริมป้องกันโรคในชุมชน ๓.เพื่อให้ประชาชนตระหนักและให้ความสำคัญในการรณรงค์ เรื่อง ส่งเสริมป้องกันโรคในชุมชน	ประชาชนในเขตเทศบาลตำบลโนนสูง จำนวน ๑๓ ชุมชน	๒๖๐,๐๐๐	๒๖๐,๐๐๐	๒๖๐,๐๐๐	๒๖๐,๐๐๐	๒๖๐,๐๐๐	๑.จำนวนชุมชนที่ให้ความร่วมมือในการเข้าร่วมโครงการ ๒.ประชาชนที่เข้าร่วมโครงการมีความพึงพอใจอยู่ในระดับดีมาก	๑.ดำเนินการตามแนวทางพระราชดำริด้านสาธารณสุข ๒.ประชาชนในเขตเทศบาลตำบลโนนสูงมีความรู้ในการส่งเสริมป้องกันโรค ๓.ประชาชนตระหนักและให้ความสำคัญในการรณรงค์ เรื่อง ส่งเสริมป้องกันโรคในชุมชน	กอง สาธารณสุขฯ
		รวมยุทธศาสตร์ที่ ๕		๔,๑๗๕,๖๐๐	๔,๒๒๒,๖๐๐	๔,๒๒๒,๖๐๐	๔,๒๒๒,๖๐๐	๔,๒๒๒,๖๐๐			

แบบ ผ.๐๒

รายละเอียดโครงการพัฒนา

แผนพัฒนาท้องถิ่น (พ.ศ. ๒๕๖๖ - ๒๕๗๐) ฉบับที่ ๒ ทบทวน ครั้งที่ ๑/๒๕๖๖

เทศบาลตำบลโนนสูง อำเภอโนนสูง จังหวัดนครราชสีมา

ก. **ยุทธศาสตร์ชาติ ๒๐ ปี** : ยุทธศาสตร์ที่ ๓ ยุทธศาสตร์ด้านการพัฒนาและเสริมสร้างศักยภาพทรัพยากรมนุษย์

ข. **แผนพัฒนาเศรษฐกิจและสังคมแห่งชาติ ฉบับที่ ๑๓** : หมุดหมายที่ ๙ ไทยมีความยากจนข้ามรุ่นลดลง และคนไทยทุกคนมีความคุ้มครองทางสังคมที่เพียงพอ เหมาะสม

ค. Sustainable Development Goals : SDGs : เป้าหมายที่ ๓ สร้างหลักประกันว่าคนมีชีวิตที่มีสุขภาพที่ดีและส่งเสริมความเป็นอยู่ที่ดีสำหรับทุกคนในทุกวัย

ง. **ยุทธศาสตร์จังหวัดที่ ๓** : เสริมสร้างและพัฒนาคน ชุมชน เมือง และการยกระดับการบริหารจัดการภาครัฐ เพื่อสังคมคุณภาพสูง

จ. **ยุทธศาสตร์การพัฒนาของ อปท.ในเขตจังหวัดที่ ๒** : ยุทธศาสตร์การพัฒนาคุณภาพชีวิต

ยุทธศาสตร์การพัฒนาของเทศบาลตำบลโนนสูงที่ ๖ ยุทธศาสตร์ด้านการพัฒนาการท่องเที่ยว ศาสนา วัฒนธรรมประเพณี และกีฬา

กลยุทธ์ ๖.๑ ส่งเสริม สนับสนุนการดำเนินงานด้านศาสนา ศิลปวัฒนธรรม ประเพณี และภูมิปัญญาท้องถิ่น

แผนงาน : การศาสนา วัฒนธรรม และนันทนาการ

ที่	โครงการ	วัตถุประสงค์	เป้าหมาย (ผลผลิตของโครงการ)	งบประมาณ ๒๕๖๖ (บาท)	๒๕๖๗ (บาท)	๒๕๖๘ (บาท)	๒๕๖๙ (บาท)	๒๕๗๐ (บาท)	ตัวชี้วัด (KPI)	ผลที่คาดว่าจะได้รับ	หน่วยงานรับผิดชอบหลัก
๑	โครงการจัดงานประเพณีแห่เทียนเข้าพรรษา	๑.เพื่อส่งเสริมอนุรักษ์ประเพณีอันดีงามของท้องถิ่นไว้ ๒. เพื่อส่งเสริมให้ประชาชนได้รักษาเอกลักษณ์ในความเป็นชาติไทย	ชุมชนทั้ง ๑๓ ชุมชน	๕๐๐,๐๐๐	๕๐๐,๐๐๐	๕๐๐,๐๐๐	๕๐๐,๐๐๐	๕๐๐,๐๐๐	ร้อยละ ๘๐ ของประชาชนตระหนักถึงคุณค่าของประเพณีของไทย	อนุรักษ์ประเพณีอันดีงาม ได้รักษาเอกลักษณ์ในความเป็นชาติไทย	กองการศึกษา
๒	โครงการจัดงานประเพณีลอยกระทง	๑. เพื่อส่งเสริมอนุรักษ์ประเพณีอันดีงามของท้องถิ่นไว้ ๒. เพื่อส่งเสริมให้ประชาชนได้รักษาเอกลักษณ์ในความเป็นชาติไทย	ชุมชนทั้ง ๑๓ ชุมชน	๔๐๐,๐๐๐	๕๐๐,๐๐๐	๕๐๐,๐๐๐	๕๐๐,๐๐๐	๕๐๐,๐๐๐	ร้อยละ ๘๐ ของประชาชนตระหนักถึงคุณค่าของประเพณีของไทย	อนุรักษ์ประเพณีอันดีงาม ได้รักษาเอกลักษณ์ในความเป็นชาติไทย	กองการศึกษา

แบบ ผ.๐๒

รายละเอียดโครงการพัฒนา

แผนพัฒนาท้องถิ่น (พ.ศ. ๒๕๖๖ - ๒๕๗๐) ฉบับที่ ๒ ทบทวน ครั้งที่ ๑/๒๕๖๖

เทศบาลตำบลโนนสูง อำเภอโนนสูง จังหวัดนครราชสีมา

ก. **ยุทธศาสตร์ชาติ ๒๐ ปี** : ยุทธศาสตร์ที่ ๓ ยุทธศาสตร์ด้านการพัฒนาและเสริมสร้างศักยภาพทรัพยากรมนุษย์

ข. **แผนพัฒนาเศรษฐกิจและสังคมแห่งชาติ ฉบับที่ ๑๓** : หมุดหมายที่ ๙ ไทยมีความยากจนข้ามรุ่นลดลง และคนไทยทุกคนมีความคุ้มครองทางสังคมที่เพียงพอ เหมาะสม

ค. Sustainable Development Goals : SDGs : เป้าหมายที่ ๓ สร้างหลักประกันว่าคนมีชีวิตที่มีสุขภาพที่ดีและส่งเสริมความเป็นอยู่ที่ดีสำหรับทุกคนในทุกวัย

ง. **ยุทธศาสตร์จังหวัดที่ ๓** : เสริมสร้างและพัฒนาคน ชุมชน เมือง และการยกระดับการบริหารจัดการภาครัฐ เพื่อสังคมคุณภาพสูง

จ. **ยุทธศาสตร์การพัฒนาของ อปท.ในเขตจังหวัดที่ ๒** : ยุทธศาสตร์การพัฒนาคุณภาพชีวิต

ยุทธศาสตร์การพัฒนาของเทศบาลตำบลโนนสูงที่ ๖ ยุทธศาสตร์ด้านการพัฒนาการท่องเที่ยว ศาสนา วัฒนธรรมประเพณี และกีฬา

กลยุทธ์ ๖.๑ ส่งเสริม สนับสนุนการดำเนินงานด้านศาสนา ศิลปวัฒนธรรม ประเพณี และภูมิปัญญาท้องถิ่น

แผนงาน : การศาสนา วัฒนธรรม และนันทนาการ

ที่	โครงการ	วัตถุประสงค์	เป้าหมาย (ผลผลิตของโครงการ)	งบประมาณ ๒๕๖๖ (บาท)	๒๕๖๗ (บาท)	๒๕๖๘ (บาท)	๒๕๖๙ (บาท)	๒๕๗๐ (บาท)	ตัวชี้วัด (KPI)	ผลที่คาดว่าจะได้รับ	หน่วยงานรับผิดชอบหลัก
๓	โครงการจัดงานประเพณีสงกรานต์	๑. เพื่อส่งเสริมอนุรักษ์ประเพณีอันดีงามของของท้องถิ่นไว้ ๒. เพื่อส่งเสริมให้ประชาชนได้รักษาเอกลักษณ์ในความเป็นชาติไทย	ชุมชนทั้ง ๑๓ ชุมชน	๓๐๐,๐๐๐	๔๐๐,๐๐๐	๔๐๐,๐๐๐	๔๐๐,๐๐๐	๔๐๐,๐๐๐	ร้อยละ ๘๐ ของประชาชนตระหนักถึงคุณค่าของประเพณีของไทย	อนุรักษ์ประเพณีอันดีงาม ได้รักษาเอกลักษณ์ในความเป็นชาติไทย	กองการศึกษา
๔	โครงการจัดงานวันขึ้นปีใหม่	๑. เพื่อส่งเสริมอนุรักษ์ประเพณีอันดีงามของของท้องถิ่นไว้ ๒. เพื่อส่งเสริมให้ประชาชนได้รักษาเอกลักษณ์ในความเป็นชาติไทย	ชุมชนทั้ง ๑๓ ชุมชน	๑๐๐,๐๐๐	๑๐๐,๐๐๐	๑๐๐,๐๐๐	๑๐๐,๐๐๐	๑๐๐,๐๐๐	ร้อยละ ๘๐ ของประชาชนตระหนักถึงคุณค่าประเพณีของไทย	อนุรักษ์ประเพณีอันดีงาม ได้รักษาเอกลักษณ์ในความเป็นชาติไทย	กองการศึกษา

แบบ ผ.๐๒

รายละเอียดโครงการพัฒนา

แผนพัฒนาท้องถิ่น (พ.ศ. ๒๕๖๖ - ๒๕๗๐) ฉบับที่ ๒ ทบทวน ครั้งที่ ๑/๒๕๖๖

เทศบาลตำบลโนนสูง อำเภอโนนสูง จังหวัดนครราชสีมา

ก. ยุทธศาสตร์ชาติ ๒๐ ปี : ยุทธศาสตร์ที่ ๓ ยุทธศาสตร์ด้านการพัฒนาและเสริมสร้างศักยภาพทรัพยากรมนุษย์

ข. แผนพัฒนาเศรษฐกิจและสังคมแห่งชาติ ฉบับที่ ๑๓ : หมุดหมายที่ ๙ ไทยมีความยากจนข้ามรุ่นลดลง และคนไทยทุกคนมีความคุ้มครองทางสังคมที่เพียงพอ เหมาะสม

ค. Sustainable Development Goals : SDGs : เป้าหมายที่ ๓ สร้างหลักประกันว่าคนมีชีวิตที่มีสุขภาพที่ดีและส่งเสริมความเป็นอยู่ที่ดีสำหรับทุกคนในทุกวัย

ง. ยุทธศาสตร์จังหวัดที่ ๓ : เสริมสร้างและพัฒนาคน ชุมชน เมือง และการยกระดับการบริหารจัดการภาครัฐ เพื่อสังคมคุณภาพสูง

จ. ยุทธศาสตร์การพัฒนาของ อปท.ในเขตจังหวัดที่ ๒ : ยุทธศาสตร์การพัฒนาคุณภาพชีวิต

ยุทธศาสตร์การพัฒนาของเทศบาลตำบลโนนสูงที่ ๖ ยุทธศาสตร์ด้านการพัฒนาการท่องเที่ยว ศาสนา วัฒนธรรมประเพณี และกีฬา

กลยุทธ์ ๖.๑ ส่งเสริม สนับสนุนการดำเนินงานด้านศาสนา ศิลปวัฒนธรรม ประเพณี และภูมิปัญญาท้องถิ่น

แผนงาน : การศาสนา วัฒนธรรม และนันทนาการ

ที่	โครงการ	วัตถุประสงค์	เป้าหมาย (ผลผลิตของโครงการ)	งบประมาณ ๒๕๖๖ (บาท)	๒๕๖๗ (บาท)	๒๕๖๘ (บาท)	๒๕๖๙ (บาท)	๒๕๗๐ (บาท)	ตัวชี้วัด (KPI)	ผลที่คาดว่าจะได้รับ	หน่วยงานรับผิดชอบหลัก
๕	โครงการกิจกรรมรณรงค์หยุดเหล้าเข้าพรรษา	เพื่อเป็นการรณรงค์ให้เด็กเยาวชน ประชาชนได้หยุดเหล้า ในช่วงเข้าพรรษา	ประชาชนในเขตเทศบาลตำบลโนนสูง	๑๐,๐๐๐	๑๐,๐๐๐	๑๐,๐๐๐	๑๐,๐๐๐	๑๐,๐๐๐	ร้อยละ ๘๐ ของประชาชนมีจิตสำนึกอันดีงามทางพระพุทธศาสนา	เยาวชน ประชาชนได้ลด ละ เลิกอบายมุข	กองการศึกษา
๖	โครงการวิถีพุทธสำหรับนักเรียนโรงเรียนเทศบาล ๑ (รัฐราษฎร์สงเคราะห์)	๑. เพื่อให้นักเรียนประพฤติปฏิบัติตนเป็นผู้มีคุณธรรม คารวะธรรม และสามัคคีธรรม ๒. เพื่อดำเนินการส่งเสริมคุณธรรม จริยธรรม นักเรียนโดยการจัดกิจกรรมส่งเสริมคุณธรรม จริยธรรม เพิ่มเติมจากการเรียนการสอน	<u>เชิงปริมาณ</u> จัดกิจกรรมอบรมนักเรียนปีละ๑ ครั้ง เพื่อปลูกฝังนิสัย ความรู้ด้านการปฏิบัติตนเป็นชาวพุทธที่ดีสืบต่อไป <u>เชิงคุณภาพ</u> เพื่อให้นักเรียนประพฤติปฏิบัติตนเป็นผู้มีคุณธรรม คาระธรรมและสามัคคีธรรม	๑๕,๐๐๐	๑๕,๐๐๐	๑๕,๐๐๐	๑๕,๐๐๐	๑๕,๐๐๐	นักเรียนรู้จักบำเพ็ญตนให้เป็นประโยชน์ต่อสังคม เป็นนักเรียนที่ดี เป็นลูกที่ดี เป็นคนดีของสังคม	นักเรียนเป็นผู้มีคุณธรรม จริยธรรม และเติบโตเป็นเด็กที่มีคุณภาพ ควบคู่คุณธรรม และเป็นคนดีของสังคม	กองการศึกษา

แบบ ผ.๐๒

รายละเอียดโครงการพัฒนา

แผนพัฒนาท้องถิ่น (พ.ศ. ๒๕๖๖ - ๒๕๗๐) ฉบับที่ ๒ ทบทวน ครั้งที่ ๑/๒๕๖๖

เทศบาลตำบลโนนสูง อำเภอโนนสูง จังหวัดนครราชสีมา

ก. ยุทธศาสตร์ชาติ ๒๐ ปี : ยุทธศาสตร์ที่ ๓ ยุทธศาสตร์ด้านการพัฒนาและเสริมสร้างศักยภาพทรัพยากรมนุษย์

ข. แผนพัฒนาเศรษฐกิจและสังคมแห่งชาติ ฉบับที่ ๑๓ : หมุดหมายที่ ๙ ไทยมีความยากจนข้ามรุ่นลดลง และคนไทยทุกคนมีความคุ้มครองทางสังคมที่เพียงพอ เหมาะสม

ค. Sustainable Development Goals : SDGs : เป้าหมายที่ ๓ สร้างหลักประกันว่าคนมีชีวิตที่มีสุขภาพที่ดีและส่งเสริมความเป็นอยู่ที่ดีสำหรับทุกคนในทุกวัย

ง. ยุทธศาสตร์จังหวัดที่ ๓ : เสริมสร้างและพัฒนาคน ชุมชน เมือง และการยกระดับการบริหารจัดการภาครัฐ เพื่อสังคมคุณภาพสูง

จ. ยุทธศาสตร์การพัฒนาของ อปท.ในเขตจังหวัดที่ ๒ : ยุทธศาสตร์การพัฒนาคุณภาพชีวิต

ยุทธศาสตร์การพัฒนาของเทศบาลตำบลโนนสูงที่ ๖ ยุทธศาสตร์ด้านการพัฒนาการท่องเที่ยว ศาสนา วัฒนธรรมประเพณี และกีฬา

กลยุทธ์ ๖.๑ ส่งเสริม สนับสนุนการดำเนินงานด้านศาสนา ศิลปวัฒนธรรม ประเพณี และภูมิปัญญาท้องถิ่น

แผนงาน : การศาสนา วัฒนธรรม และนันทนาการ

ที่	โครงการ	วัตถุประสงค์	เป้าหมาย (ผลผลิตของโครงการ)	งบประมาณ ๒๕๖๖ (บาท)	๒๕๖๗ (บาท)	๒๕๖๘ (บาท)	๒๕๖๙ (บาท)	๒๕๗๐ (บาท)	ตัวชี้วัด (KPI)	ผลที่คาดว่าจะได้รับ	หน่วยงานรับผิดชอบหลัก
๗	โครงการอบรมคุณธรรม จริยธรรม นักเรียนโรงเรียนและศูนย์พัฒนาเด็กเล็กในสังกัดเทศบาลตำบลโนนสูง	๑. เพื่อนำนักเรียน เข้ารับการอบรมคุณธรรม จริยธรรม ๒. เพื่อให้นักเรียนมีพฤติกรรมการปฏิบัติตามคุณลักษณะพึงประสงค์และค่านิยมหลักคนไทย ๑๒ ประการ	๑. จัดอบรมคุณธรรม จริยธรรมนักเรียน ปีละ ๑ ครั้ง ๒. เพื่อปลูกฝังนิสัยความรู้ด้านการปฏิบัติตนเป็นชาวพุทธที่ดีสืบไป ท.๑ ๕๐,๐๐๐ บาท ท.๒ ๕๐,๐๐๐ บาท ท.๓ ๕๐,๐๐๐ บาท	๑๕๐,๐๐๐	๓๐,๐๐๐	๓๐,๐๐๐	๓๐,๐๐๐	๓๐,๐๐๐	นักเรียนมีวินัย มีความรับผิดชอบ มีเมตตา กรุณา เอื้อเฟื้อเผื่อแผ่ และเสียสละเพื่อส่วนรวม	นักเรียนมีพฤติกรรมการปฏิบัติตามคุณลักษณะพึงประสงค์และค่านิยมหลักคนไทย ๑๒ ประการ	กองการศึกษา

แบบ ผ.๐๒

รายละเอียดโครงการพัฒนา

แผนพัฒนาท้องถิ่น (พ.ศ. ๒๕๖๖ - ๒๕๗๐) ฉบับที่ ๒ ทบทวน ครั้งที่ ๑/๒๕๖๖

เทศบาลตำบลโนนสูง อำเภอโนนสูง จังหวัดนครราชสีมา

ก. **ยุทธศาสตร์ชาติ ๒๐ ปี** : ยุทธศาสตร์ที่ ๓ ยุทธศาสตร์ด้านการพัฒนาและเสริมสร้างศักยภาพทรัพยากรมนุษย์

ข. **แผนพัฒนาเศรษฐกิจและสังคมแห่งชาติ ฉบับที่ ๑๓** : หมุดหมายที่ ๙ ไทยมีความยากจนข้ามรุ่นลดลง และคนไทยทุกคนมีความคุ้มครองทางสังคมที่เพียงพอ เหมาะสม

ค. Sustainable Development Goals : SDGs : เป้าหมายที่ ๓ สร้างหลักประกันว่าคนมีชีวิตที่มีสุขภาพที่ดีและส่งเสริมความเป็นอยู่ที่ดีสำหรับทุกคนในทุกวัย

ง. **ยุทธศาสตร์จังหวัดที่ ๓** : เสริมสร้างและพัฒนาคน ชุมชน เมือง และการยกระดับการบริหารจัดการภาครัฐ เพื่อสังคมคุณภาพสูง

จ. **ยุทธศาสตร์การพัฒนาของ อปท.ในเขตจังหวัดที่ ๒** : ยุทธศาสตร์การพัฒนาคุณภาพชีวิต

ยุทธศาสตร์การพัฒนาของเทศบาลตำบลโนนสูงที่ ๖ ยุทธศาสตร์ด้านการพัฒนาการท่องเที่ยว ศาสนา วัฒนธรรมประเพณี และกีฬา

กลยุทธ์ ๖.๑ ส่งเสริม สนับสนุนการดำเนินงานด้านศาสนา ศิลปวัฒนธรรม ประเพณี และภูมิปัญญาท้องถิ่น

แผนงาน : การศาสนา วัฒนธรรม และนันทนาการ

ที่	โครงการ	วัตถุประสงค์	เป้าหมาย (ผลผลิตของโครงการ)	งบประมาณ ๒๕๖๖ (บาท)	๒๕๖๗ (บาท)	๒๕๖๘ (บาท)	๒๕๖๙ (บาท)	๒๕๗๐ (บาท)	ตัวชี้วัด (KPI)	ผลที่คาดว่าจะได้รับ	หน่วยงานรับผิดชอบหลัก
๘	โครงการส่งเสริมพัฒนาศิลปวัฒนธรรมเพื่อเอกลักษณ์ไทย โรงเรียนเทศบาล ๑ (รัฐราษฎร์สงเคราะห์)	เพื่อให้นักเรียน ตระหนักถึงความสำคัญและเห็นคุณค่าของศิลปวัฒนธรรมของชาติ	นักเรียนเห็นความสำคัญและคุณค่าของศิลปวัฒนธรรม	๑๐,๐๐๐	๑๐,๐๐๐	๑๐,๐๐๐	๑๐,๐๐๐	๑๐,๐๐๐	ร้อยละ ๘๕ นักเรียนเข้าใจและเห็นคุณค่าความสำคัญของศิลปวัฒนธรรม	นักเรียนเข้าใจและเห็นคุณค่าความสำคัญของศิลปวัฒนธรรม	กองการศึกษา (รร.เทศบาล ๑)
๙	โครงการจัดกิจกรรมสำคัญทางพระพุทธศาสนา โรงเรียนและศูนย์พัฒนาเด็กเล็กเทศบาล ๒ (รัฐราษฎร์บำรุง)	เพื่อจัดกิจกรรมส่งเสริมวันสำคัญทางพระพุทธศาสนาและรักษาไว้ซึ่งขนบธรรมเนียมของท้องถิ่น	นักเรียนเข้าร่วมกิจกรรมทางศาสนาในวันสำคัญต่าง ๆ	๑๐,๐๐๐	๒๐,๐๐๐	๒๐,๐๐๐	๒๐,๐๐๐	๒๐,๐๐๐	นักเรียนปฏิบัติตามและเข้าร่วมกิจกรรมทางศาสนา ไม่น้อยกว่า ๙๐	นักเรียนปฏิบัติตามและเข้าร่วมกิจกรรมทางศาสนา	กองการศึกษา (รร.เทศบาล ๒, ศพด.ท.๒)

แบบ ผ.๐๒

รายละเอียดโครงการพัฒนา

แผนพัฒนาท้องถิ่น (พ.ศ. ๒๕๖๖ - ๒๕๗๐) ฉบับที่ ๒ ทบทวน ครั้งที่ ๑/๒๕๖๖

เทศบาลตำบลโนนสูง อำเภอโนนสูง จังหวัดนครราชสีมา

ก. **ยุทธศาสตร์ชาติ ๒๐ ปี** : ยุทธศาสตร์ที่ ๓ ยุทธศาสตร์ด้านการพัฒนาและเสริมสร้างศักยภาพทรัพยากรมนุษย์

ข. **แผนพัฒนาเศรษฐกิจและสังคมแห่งชาติ ฉบับที่ ๑๓** : หมุดหมายที่ ๙ ไทยมีความยากจนข้ามรุ่นลดลง และคนไทยทุกคนมีความคุ้มครองทางสังคมที่เพียงพอ เหมาะสม

ค. Sustainable Development Goals : SDGs : เป้าหมายที่ ๓ สร้างหลักประกันว่าคนมีชีวิตที่มีสุขภาพที่ดีและส่งเสริมความเป็นอยู่ที่ดีสำหรับทุกคนในทุกวัย

ง. **ยุทธศาสตร์จังหวัดที่ ๓** : เสริมสร้างและพัฒนาคน ชุมชน เมือง และการยกระดับการบริหารจัดการภาครัฐ เพื่อสังคมคุณภาพสูง

จ. **ยุทธศาสตร์การพัฒนาของ อปท.ในเขตจังหวัดที่ ๒** : ยุทธศาสตร์การพัฒนาคุณภาพชีวิต

ยุทธศาสตร์การพัฒนาของเทศบาลตำบลโนนสูงที่ ๖ ยุทธศาสตร์ด้านการพัฒนาการท่องเที่ยว ศาสนา วัฒนธรรมประเพณี และกีฬา

กลยุทธ์ ๖.๑ ส่งเสริม สนับสนุนการดำเนินงานด้านศาสนา ศิลปวัฒนธรรม ประเพณี และภูมิปัญญาท้องถิ่น

แผนงาน : การศาสนา วัฒนธรรม และนันทนาการ

ที่	โครงการ	วัตถุประสงค์	เป้าหมาย (ผลผลิตของโครงการ)	งบประมาณ ๒๕๖๖ (บาท)	๒๕๖๗ (บาท)	๒๕๖๘ (บาท)	๒๕๖๙ (บาท)	๒๕๗๐ (บาท)	ตัวชี้วัด (KPI)	ผลที่คาดว่าจะได้รับ	หน่วยงานรับผิดชอบหลัก
๑๐	โครงการจัดกิจกรรมสำคัญทางพระพุทธศาสนา โรงเรียนและศูนย์พัฒนาเด็กเล็กเทศบาล ๓ (รัฐราษฎร์พัฒนา)	เพื่อจัดกิจกรรมส่งเสริมวันสำคัญทางพระพุทธศาสนาและรักษาไว้ซึ่งขนบธรรมเนียมของท้องถิ่น	นักเรียนเข้าร่วมกิจกรรมทางศาสนาในวันสำคัญต่าง ๆ	๑๐,๐๐๐	๑๐,๐๐๐	๑๐,๐๐๐	๑๐,๐๐๐	๑๐,๐๐๐	นักเรียนปฏิบัติตามและเข้าร่วมกิจกรรมทางศาสนาไม่น้อยกว่าร้อยละ ๙๐	นักเรียนปฏิบัติตามและเข้าร่วมกิจกรรมทางศาสนา	กองการศึกษา (รร.เทศบาล ๓, ศพด.ท.๓)
๑๑	โครงการแข่งขันกีฬาเยาวชนและประชาชน	๑. เพื่ออนุรักษ์วัฒนธรรมท้องถิ่นที่ดีงาม ๒. เพื่อส่งเสริมการเล่นกีฬา	จัดงานประเพณีท้องถิ่นประจำทุกปี มีการแข่งขันกีฬาหลากหลายประเภท เช่น ฟุตบอล เซปักตะกร้อ เปตอง เป็นต้น	๕๐๐,๐๐๐	๕๐๐,๐๐๐	๕๐๐,๐๐๐	๕๐๐,๐๐๐	๕๐๐,๐๐๐	ร้อยละ ๘๐ ของประชาชนในพื้นที่	เยาวชนไม่ยุ่งเกี่ยวกับยาเสพติด ห้นมาเล่นกีฬา ทำให้สุขภาพแข็งแรง	กองการศึกษา

แบบ ผ.๐๒

รายละเอียดโครงการพัฒนา

แผนพัฒนาท้องถิ่น (พ.ศ. ๒๕๖๖ - ๒๕๗๐) ฉบับที่ ๒ ทบทวน ครั้งที่ ๑/๒๕๖๖

เทศบาลตำบลโนนสูง อำเภอโนนสูง จังหวัดนครราชสีมา

ก. **ยุทธศาสตร์ชาติ ๒๐ ปี** : ยุทธศาสตร์ที่ ๓ ยุทธศาสตร์ด้านการพัฒนาและเสริมสร้างศักยภาพทรัพยากรมนุษย์

ข. **แผนพัฒนาเศรษฐกิจและสังคมแห่งชาติ ฉบับที่ ๑๓** : หมุดหมายที่ ๙ ไทยมีความยากจนข้ามรุ่นลดลง และคนไทยทุกคนมีความคุ้มครองทางสังคมที่เพียงพอ เหมาะสม

ค. Sustainable Development Goals : SDGs : เป้าหมายที่ ๓ สร้างหลักประกันว่าคนมีชีวิตที่มีสุขภาพที่ดีและส่งเสริมความเป็นอยู่ที่ดีสำหรับทุกคนในทุกวัย

ง. **ยุทธศาสตร์จังหวัดที่ ๓** : เสริมสร้างและพัฒนาคน ชุมชน เมือง และการยกระดับการบริหารจัดการภาครัฐ เพื่อสังคมคุณภาพสูง

จ. **ยุทธศาสตร์การพัฒนาของ อปท.ในเขตจังหวัดที่ ๒** : ยุทธศาสตร์การพัฒนาคุณภาพชีวิต

ยุทธศาสตร์การพัฒนาของเทศบาลตำบลโนนสูงที่ ๖ ยุทธศาสตร์ด้านการพัฒนาการท่องเที่ยว ศาสนา วัฒนธรรมประเพณี และกีฬา

กลยุทธ์ ๖.๒ สนับสนุน ส่งเสริมกีฬาและนันทนาการ

แผนงาน : การศาสนา วัฒนธรรม และนันทนาการ

ที่	โครงการ	วัตถุประสงค์	เป้าหมาย (ผลผลิตของโครงการ)	งบประมาณ ๒๕๖๖ (บาท)	๒๕๖๗ (บาท)	๒๕๖๘ (บาท)	๒๕๖๙ (บาท)	๒๕๗๐ (บาท)	ตัวชี้วัด (KPI)	ผลที่คาดว่าจะได้รับ	หน่วยงานรับผิดชอบหลัก
๑๒	โครงการแข่งขันกีฬาชุมชนสัมพันธ์	๑. เพื่อเชื่อมความสามัคคีระหว่างชุมชนด้วยกีฬา ๒. เพื่อให้ประชาชนมีน้ำใจเป็นนักกีฬา	จัดการแข่งขันกีฬาในเขตเทศบาลทั้ง ๑๓ ชุมชน	๑๕๐,๐๐๐	๓๐๐,๐๐๐	๓๐๐,๐๐๐	๓๐๐,๐๐๐	๓๐๐,๐๐๐	ร้อยละ ๘๐ ของประชาชนได้เล่นกีฬา	ประชาชนในชุมชนได้ใช้เวลาว่างให้เกิดประโยชน์ด้วยการออกกำลังกายและห่างไกลยาเสพติด	กองการศึกษา
๑๓	โครงการแข่งขันกีฬานักเรียนองค์กรปกครองส่วนท้องถิ่นแห่งประเทศไทยรอบคัดเลือกระดับภาคตะวันออกเฉียงเหนือและชิงชนะเลิศระดับประเทศ	๑. เพื่อยกระดับมาตรฐานกีฬาของตำบลโนนสูง ๒. เพื่อให้เด็กนักเรียน มีน้ำใจเป็นนักกีฬา ห่างไกลยาเสพติดและใช้เวลาว่างให้เกิดประโยชน์	เด็ก เยาวชน ประชาชนในเขตเทศบาลตำบลโนนสูง	๕๐๐,๐๐๐	๕๐๐,๐๐๐	๕๐๐,๐๐๐	๕๐๐,๐๐๐	๕๐๐,๐๐๐	ร้อยละ ๘๐ ของประชาชนต้องการเล่นกีฬาเพิ่มขึ้น	ความมุ่งมั่น ความสามัคคี ความเป็นเลิศในด้านกีฬาและยกระดับมาตรฐานกีฬาของตำบลโนนสูง	กองการศึกษา

แบบ ผ.๐๒

รายละเอียดโครงการพัฒนา

แผนพัฒนาท้องถิ่น (พ.ศ. ๒๕๖๖ - ๒๕๗๐) ฉบับที่ ๒ ทบทวน ครั้งที่ ๑/๒๕๖๖

เทศบาลตำบลโนนสูง อำเภอโนนสูง จังหวัดนครราชสีมา

ก. **ยุทธศาสตร์ชาติ ๒๐ ปี** : ยุทธศาสตร์ที่ ๓ ยุทธศาสตร์ด้านการพัฒนาและเสริมสร้างศักยภาพทรัพยากรมนุษย์

ข. **แผนพัฒนาเศรษฐกิจและสังคมแห่งชาติ ฉบับที่ ๑๓** : หมุดหมายที่ ๙ ไทยมีความยากจนข้ามรุ่นลดลง และคนไทยทุกคนมีความคุ้มครองทางสังคมที่เพียงพอ เหมาะสม

ค. Sustainable Development Goals : SDGs : เป้าหมายที่ ๓ สร้างหลักประกันว่าคนมีชีวิตที่มีสุขภาพที่ดีและส่งเสริมความเป็นอยู่ที่ดีสำหรับทุกคนในทุกวัย

ง. **ยุทธศาสตร์จังหวัดที่ ๓** : เสริมสร้างและพัฒนาคน ชุมชน เมือง และการยกระดับการบริหารจัดการภาครัฐ เพื่อสังคมคุณภาพสูง

จ. **ยุทธศาสตร์การพัฒนาของ อปท.ในเขตจังหวัดที่ ๒** : ยุทธศาสตร์การพัฒนาคุณภาพชีวิต

ยุทธศาสตร์การพัฒนาของเทศบาลตำบลโนนสูงที่ ๖ ยุทธศาสตร์ด้านการพัฒนาการท่องเที่ยว ศาสนา วัฒนธรรมประเพณี และกีฬา

กลยุทธ์ ๖.๒ สนับสนุน ส่งเสริมกีฬาและนันทนาการ

แผนงาน : การศาสนา วัฒนธรรม และนันทนาการ

ที่	โครงการ	วัตถุประสงค์	เป้าหมาย (ผลผลิตของโครงการ)	งบประมาณ ๒๕๖๖ (บาท)	๒๕๖๗ (บาท)	๒๕๖๘ (บาท)	๒๕๖๙ (บาท)	๒๕๗๐ (บาท)	ตัวชี้วัด (KPI)	ผลที่คาดว่าจะได้รับ	หน่วยงานรับผิดชอบหลัก
๑๔	โครงการแข่งขันกีฬากลุ่มโรงเรียนในสังกัดเทศบาลตำบลโนนสูง	๑. เพื่อเชื่อมความสามัคคีระหว่างโรงเรียนด้วยกีฬา ๒. เพื่อให้เด็กนักเรียนมีน้ำใจเป็นนักกีฬา ห่างไกลยาเสพติด และใช้เวลาว่างให้เกิดประโยชน์	โรงเรียนในสังกัดเทศบาลตำบลโนนสูง ปีละ ๑ ครั้ง	๑๐๐,๐๐๐	๑๐๐,๐๐๐	๑๐๐,๐๐๐	๑๐๐,๐๐๐	๑๐๐,๐๐๐	ร้อยละ ๘๐ ของนักเรียนที่เข้าร่วมโครงการ	เด็กนักเรียนมีน้ำใจเป็นนักกีฬา ห่างไกลยาเสพติด และใช้เวลาว่างให้เกิดประโยชน์	กองการศึกษา

แบบ ผ.๐๒

รายละเอียดโครงการพัฒนา

แผนพัฒนาท้องถิ่น (พ.ศ. ๒๕๖๖ - ๒๕๗๐) ฉบับที่ ๒ ทบทวน ครั้งที่ ๑/๒๕๖๖

เทศบาลตำบลโนนสูง อำเภอโนนสูง จังหวัดนครราชสีมา

ก. **ยุทธศาสตร์ชาติ ๒๐ ปี** : ยุทธศาสตร์ที่ ๓ ยุทธศาสตร์ด้านการพัฒนาและเสริมสร้างศักยภาพทรัพยากรมนุษย์

ข. **แผนพัฒนาเศรษฐกิจและสังคมแห่งชาติ ฉบับที่ ๑๓** : หมุดหมายที่ ๙ ไทยมีความยากจนข้ามรุ่นลดลง และคนไทยทุกคนมีความคุ้มครองทางสังคมที่เพียงพอ เหมาะสม

ค. Sustainable Development Goals : SDGs : เป้าหมายที่ ๓ สร้างหลักประกันว่าคนมีชีวิตที่มีสุขภาพที่ดีและส่งเสริมความเป็นอยู่ที่ดีสำหรับทุกคนในทุกวัย

ง. **ยุทธศาสตร์จังหวัดที่ ๓** : เสริมสร้างและพัฒนาคน ชุมชน เมือง และการยกระดับการบริหารจัดการภาครัฐ เพื่อสังคมคุณภาพสูง

จ. **ยุทธศาสตร์การพัฒนาของ อปท.ในเขตจังหวัดที่ ๒** : ยุทธศาสตร์การพัฒนาคุณภาพชีวิต

ยุทธศาสตร์การพัฒนาของเทศบาลตำบลโนนสูงที่ ๖ ยุทธศาสตร์ด้านการพัฒนาการท่องเที่ยว ศาสนา วัฒนธรรมประเพณี และกีฬา

กลยุทธ์ ๖.๒ สนับสนุน ส่งเสริมกีฬาและนันทนาการ

แผนงาน : การศาสนา วัฒนธรรม และนันทนาการ

ที่	โครงการ	วัตถุประสงค์	เป้าหมาย (ผลผลิตของโครงการ)	งบประมาณ ๒๕๖๖ (บาท)	๒๕๖๗ (บาท)	๒๕๖๘ (บาท)	๒๕๖๙ (บาท)	๒๕๗๐ (บาท)	ตัวชี้วัด (KPI)	ผลที่คาดว่าจะได้รับ	หน่วยงานรับผิดชอบหลัก
๑๕	โครงการแข่งขันกีฬาสีภายในศูนย์พัฒนาเด็กเล็กและโรงเรียนในสังกัดเทศบาลตำบลโนนสูง	๑. เพื่อจัดแข่งขันกีฬาภายในศูนย์พัฒนาเด็กเล็กและโรงเรียนในสังกัดเทศบาลตำบลโนนสูง ๒. เพื่อเสริมสร้างสุขภาพอนามัยที่ดีของนักเรียน	เชิงปริมาณ ปีละ ๑ ครั้ง เชิงคุณภาพ นักเรียนมีสุขภาพอนามัยที่ดี ท.๑ ๒๕,๐๐๐ บาท ท.๒ ๓๐,๐๐๐ บาท ท.๓ ๒๕,๐๐๐ บาท ศพด.ท.๑ ๕,๐๐๐ บาท ศพด.ท.๒ ๑๐,๐๐๐ บาท ศพด.ท.๓ ๑๐,๐๐๐ บาท	๑๐๕,๐๐๐ ศพด.ท.๑ ๕,๐๐๐ บาท ศพด.ท.๒ ๑๐,๐๐๐ บาท ศพด.ท.๓ ๑๐,๐๐๐ บาท	๑๐๕,๐๐๐	๑๐๕,๐๐๐	๑๐๕,๐๐๐	๑๐๕,๐๐๐	ร้อยละ ๘๐ ของนักเรียนมีสุขอนามัยที่ดี ห่างไกลยาเสพติด	เด็กได้รับการพัฒนาอย่างถูกต้องและทั่วถึงเหมาะสมด้านร่างกายและจิตใจที่ดี ห่างไกลยาเสพติด	กองการศึกษา

แบบ ผ.๐๒

รายละเอียดโครงการพัฒนา

แผนพัฒนาท้องถิ่น (พ.ศ. ๒๕๖๖ - ๒๕๗๐) ฉบับที่ ๒ ทบทวน ครั้งที่ ๑/๒๕๖๖

เทศบาลตำบลโนนสูง อำเภอโนนสูง จังหวัดนครราชสีมา

ก. ยุทธศาสตร์ชาติ ๒๐ ปี : ยุทธศาสตร์ที่ ๓ ยุทธศาสตร์ด้านการพัฒนาและเสริมสร้างศักยภาพทรัพยากรมนุษย์

ข. แผนพัฒนาเศรษฐกิจและสังคมแห่งชาติ ฉบับที่ ๑๓ : หมุดหมายที่ ๙ ไทยมีความยากจนข้ามรุ่นลดลง และคนไทยทุกคนมีความคุ้มครองทางสังคมที่เพียงพอ เหมาะสม

ค. Sustainable Development Goals : SDGs : เป้าหมายที่ ๓ สร้างหลักประกันว่าคนมีชีวิตที่มีสุขภาพที่ดีและส่งเสริมความเป็นอยู่ที่ดีสำหรับทุกคนในทุกวัย

ง. ยุทธศาสตร์จังหวัดที่ ๓ : เสริมสร้างและพัฒนาคน ชุมชน เมือง และการยกระดับการบริหารจัดการภาครัฐ เพื่อสังคมคุณภาพสูง

จ. ยุทธศาสตร์การพัฒนาของ อปท.ในเขตจังหวัดที่ ๒ : ยุทธศาสตร์การพัฒนาคุณภาพชีวิต

ยุทธศาสตร์การพัฒนาของเทศบาลตำบลโนนสูงที่ ๖ ยุทธศาสตร์ด้านการพัฒนาการท่องเที่ยว ศาสนา วัฒนธรรมประเพณี และกีฬา

กลยุทธ์ ๖.๒ สนับสนุน ส่งเสริมกีฬาและนันทนาการ

แผนงาน : การศาสนา วัฒนธรรม และนันทนาการ

ที่	โครงการ	วัตถุประสงค์	เป้าหมาย (ผลผลิตของโครงการ)	งบประมาณ ๒๕๖๖ (บาท)	๒๕๖๗ (บาท)	๒๕๖๘ (บาท)	๒๕๖๙ (บาท)	๒๕๗๐ (บาท)	ตัวชี้วัด (KPI)	ผลที่คาดว่าจะได้รับ	หน่วยงานรับผิดชอบหลัก
๑๖	โครงการทูบีนัมเบอร์วันโรงเรียนในสังกัดเทศบาลตำบลโนนสูง	๑. เพื่อให้สถานศึกษา นักเรียน บุคลากรในโรงเรียนปลอดจากสารเสพติดและสิ่งมอมเมาทุกชนิด ๒. เพื่อให้บุคลากรที่เกี่ยวข้องกับสถานศึกษา มีส่วนร่วมในการแก้ไขปัญหายาเสพติด	บุคลากรและนักเรียนโรงเรียนในสังกัดเทศบาลตำบลโนนสูง รร.ท.๑ = ๑๐,๐๐๐ บาท รร.ท.๒ = ๒๐,๐๐๐ บาท รร.ท.๓ = ๑๐,๐๐๐ บาท	๔๐,๐๐๐	๔๐,๐๐๐	๔๐,๐๐๐	๔๐,๐๐๐	๔๐,๐๐๐	นักเรียนและบุคลากรในโรงเรียนให้ความร่วมมือในโครงการเป็นไปตามเป้าหมายร้อยละ ๑๐๐	นักเรียนและบุคลากรในโรงเรียนเข้าใจและปลอดจากสิ่งเสพติดและสารมอมเมาทุกชนิด	กองการศึกษา
๑๗	โครงการส่งเสริมศักยภาพสู่ความเป็นเลิศกีฬาเปตองโรงเรียนเทศบาล ๑ (รัฐราษฎร์สงเคราะห์)	๑. เปิดโอกาสได้เรียนรู้ตามความถนัดตามศักยภาพตนเอง ๒. ส่งเสริมให้นักเรียนเกิดทักษะการเล่นกีฬาเปตอง	นักเรียนได้เรียนตามหลักสูตรมีองค์ความรู้ และทักษะในกีฬาเปตอง	๒๐,๐๐๐	๒๐,๐๐๐	๒๐,๐๐๐	๒๐,๐๐๐	๒๐,๐๐๐	ร้อยละ ๘๕ นักเรียนมีทักษะในกีฬาเปตอง	นักเรียนมีความรู้และความถนัดตามศักยภาพเกิดทักษะในการเล่นกีฬาเปตอง	กองการศึกษา (รร.เทศบาล ๑)

แบบ ผ.๐๒

รายละเอียดโครงการพัฒนา

แผนพัฒนาท้องถิ่น (พ.ศ. ๒๕๖๖ - ๒๕๗๐) ฉบับที่ ๒ ทบทวน ครั้งที่ ๑/๒๕๖๖

เทศบาลตำบลโนนสูง อำเภอโนนสูง จังหวัดนครราชสีมา

ก. ยุทธศาสตร์ชาติ ๒๐ ปี : ยุทธศาสตร์ที่ ๓ ยุทธศาสตร์ด้านการพัฒนาและเสริมสร้างศักยภาพทรัพยากรมนุษย์

ข. แผนพัฒนาเศรษฐกิจและสังคมแห่งชาติ ฉบับที่ ๑๓ : หมุดหมายที่ ๙ ไทยมีความยากจนข้ามรุ่นลดลง และคนไทยทุกคนมีความคุ้มครองทางสังคมที่เพียงพอ เหมาะสม

ค. Sustainable Development Goals : SDGs : เป้าหมายที่ ๓ สร้างหลักประกันว่าคนมีชีวิตที่มีสุขภาพที่ดีและส่งเสริมความเป็นอยู่ที่ดีสำหรับทุกคนในทุกวัย

ง. ยุทธศาสตร์จังหวัดที่ ๓ : เสริมสร้างและพัฒนาคน ชุมชน เมือง และการยกระดับการบริหารจัดการภาครัฐ เพื่อสังคมคุณภาพสูง

จ. ยุทธศาสตร์การพัฒนาของ อปท.ในเขตจังหวัดที่ ๒ : ยุทธศาสตร์การพัฒนาคุณภาพชีวิต

ยุทธศาสตร์การพัฒนาของเทศบาลตำบลโนนสูงที่ ๖ ยุทธศาสตร์ด้านการพัฒนาการท่องเที่ยว ศาสนา วัฒนธรรมประเพณี และกีฬา

กลยุทธ์ ๖.๒ สนับสนุน ส่งเสริมกีฬาและนันทนาการ

แผนงาน : การศาสนา วัฒนธรรม และนันทนาการ

ที่	โครงการ	วัตถุประสงค์	เป้าหมาย (ผลผลิตของโครงการ)	งบประมาณ ๒๕๖๖ (บาท)	๒๕๖๗ (บาท)	๒๕๖๘ (บาท)	๒๕๖๙ (บาท)	๒๕๗๐ (บาท)	ตัวชี้วัด (KPI)	ผลที่คาดว่าจะได้รับ	หน่วยงานรับผิดชอบหลัก
๑๘	โครงการลานกีฬาต้านยาเสพติด โรงเรียนเทศบาล ๒ (รัฐราษฎร์บำรุง)	๑. เพื่อให้นักเรียนได้เล่นกีฬาตามกติกา และเกณฑ์การเล่นกีฬาทุกประเภท ๒. นักเรียนได้ออกกำลังกายอย่างเหมาะสมกับวัย	จัดกิจกรรมแข่งขันกีฬาภายในและสนับสนุนการเล่นกีฬา ปีการศึกษา ปีละ ๑ ครั้ง	๑๕,๐๐๐	๑๕,๐๐๐	๑๕,๐๐๐	๑๕,๐๐๐	๑๕,๐๐๐	นักเรียนได้เล่นกีฬาอย่างหลากหลายตามความถนัด ความสนใจ	นักเรียนได้เล่นกีฬาอย่างหลากหลายตามความถนัด ความสนใจ	กองการศึกษา (รร.เทศบาล ๒)
๑๙	โครงการแข่งขันกีฬาต้านยาเสพติด "โนนสูงเกมส์"	๑.เพื่อเป็นการส่งเสริมให้ประชาชนและเยาวชนรักการออกกำลังกาย ๒.เพื่อเสริมสร้างความรักความสามัคคี สมานฉันท์	ประชาชน เยาวชน นักเรียน ผู้สูงอายุ ผู้พิการ ผู้ด้อยโอกาส ในเขตเทศบาลตำบลโนนสูง	๓๐๐,๐๐๐	๔๐๐,๐๐๐	๔๐๐,๐๐๐	๔๐๐,๐๐๐	๔๐๐,๐๐๐	ร้อยละ ๘๐ ของของผู้เข้าร่วมโครงการมีความสามัคคี รักการออกกำลังกาย	๑.ประชาชนและเยาวชนรักการออกกำลังกาย ๒.มีความรักความสามัคคี สมานฉันท์	กองการศึกษา

แบบ ผ.๐๒

รายละเอียดโครงการพัฒนา

แผนพัฒนาท้องถิ่น (พ.ศ. ๒๕๖๖ - ๒๕๗๐) ฉบับที่ ๒ ทบทวน ครั้งที่ ๑/๒๕๖๖

เทศบาลตำบลโนนสูง อำเภอโนนสูง จังหวัดนครราชสีมา

ก. ยุทธศาสตร์ชาติ ๒๐ ปี : ยุทธศาสตร์ที่ ๓ ยุทธศาสตร์ด้านการพัฒนาและเสริมสร้างศักยภาพทรัพยากรมนุษย์

ข. แผนพัฒนาเศรษฐกิจและสังคมแห่งชาติ ฉบับที่ ๑๓ : หมุดหมายที่ ๙ ไทยมีความยากจนข้ามรุ่นลดลง และคนไทยทุกคนมีความคุ้มครองทางสังคมที่เพียงพอ เหมาะสม

ค. Sustainable Development Goals : SDGs **:** เป้าหมายที่ ๓ สร้างหลักประกันว่าคนมีชีวิตที่มีสุขภาพที่ดีและส่งเสริมความเป็นอยู่ที่ดีสำหรับทุกคนในทุกวัย

ง. ยุทธศาสตร์จังหวัดที่ ๓ : เสริมสร้างและพัฒนาคน ชุมชน เมือง และการยกระดับการบริหารจัดการภาครัฐ เพื่อสังคมคุณภาพสูง

จ. ยุทธศาสตร์การพัฒนาของ อปท.ในเขตจังหวัดที่ ๒ : ยุทธศาสตร์การพัฒนาคุณภาพชีวิต

ยุทธศาสตร์การพัฒนาของเทศบาลตำบลโนนสูงที่ ๖ ยุทธศาสตร์ด้านการพัฒนาการท่องเที่ยว ศาสนา วัฒนธรรมประเพณี และกีฬา

กลยุทธ์ ๖.๑ ส่งเสริม สนับสนุน การเผยแพร่ และการดำเนินงานด้านศาสนา ศิลปวัฒนธรรม จริยธรรม จารีตประเพณี และภูมิปัญญาท้องถิ่น

แผนงาน : สร้างความเข้มแข็งของชุมชน

ที่	โครงการ	วัตถุประสงค์	เป้าหมาย (ผลผลิตของโครงการ)	งบประมาณ ๒๕๖๖ (บาท)	๒๕๖๗ (บาท)	๒๕๖๘ (บาท)	๒๕๖๙ (บาท)	๒๕๗๐ (บาท)	ตัวชี้วัด (KPI)	ผลที่คาดว่าจะได้รับ	หน่วยงานรับผิดชอบหลัก
๒๐	โครงการประชาสัมพันธ์แหล่งท่องเที่ยวในเขตเทศบาล	เพื่อให้ประชาชนและนักท่องเที่ยวสได้รู้แหล่งท่องเที่ยวในเขตเทศบาลตำบลโนนสูง	นักท่องเที่ยวในเขต และนอกเขตเทศบาล	๕๐,๐๐๐	๕๐,๐๐๐	๕๐,๐๐๐	๕๐,๐๐๐	๕๐,๐๐๐	ร้อยละของจำนวนนักท่องเที่ยว	ประชาชนและนักท่องเที่ยวได้รู้แหล่งท่องเที่ยวในเขตเทศบาลตำบลโนนสูง	กองสวัสดิการสังคม
		รวมยุทธศาสตร์ที่ ๖		๒,๙๘๕,๐๐๐	๓,๒๒๕,๐๐๐	๓,๒๒๕,๐๐๐	๓,๒๒๕,๐๐๐	๓,๒๒๕,๐๐๐			

แบบ ผ.๐๒

รายละเอียดโครงการพัฒนา

แผนพัฒนาท้องถิ่น (พ.ศ. ๒๕๖๖ - ๒๕๗๐) ฉบับที่ ๒ ทบทวน ครั้งที่ ๑/๒๕๖๖

เทศบาลตำบลโนนสูง อำเภอโนนสูง จังหวัดนครราชสีมา

ก. **ยุทธศาสตร์ชาติ ๒๐ ปี** : ยุทธศาสตร์ที่ ๑ ยุทธศาสตร์ด้านความมั่นคง

ข. **แผนพัฒนาเศรษฐกิจและสังคมแห่งชาติ ฉบับที่ ๑๓** : หมุดหมายที่ ๑๓ ไทยมีภาครัฐที่ทันสมัย มีประสิทธิภาพ ตอบโจทย์ประชาชน

ค. Sustainable Development Goals : SDGs : เป้าหมายที่ ๑๖ ส่งเสริมสังคมที่สงบสุขและครอบคลุมเพื่อการพัฒนาที่ยั่งยืน ให้ทุกคนเข้าถึงความยุติธรรม และสร้างสถาบันที่มีประสิทธิภาพ รับผิดชอบ และครอบคลุมในทุกระดับ

ง. **ยุทธศาสตร์จังหวัดที่ ๓** : เสริมสร้างและพัฒนาคน ชุมชน เมือง และการยกระดับการบริหารจัดการภาครัฐ เพื่อสังคมคุณภาพสูง

จ. **ยุทธศาสตร์การพัฒนาของ อปท.ในเขตจังหวัดที่ ๔** : ยุทธศาสตร์การพัฒนาเมือง

ยุทธศาสตร์การพัฒนาของเทศบาลตำบลโนนสูงที่ ๗ : ด้านการรักษาความปลอดภัยในชีวิตและทรัพย์สิน

กลยุทธ์ ๗.๑ การเตรียมความพร้อมในการเผชิญกับเหตุการณ์ภัยพิบัติต่าง ๆ

แผนงาน : การรักษาความสงบภายใน

ที่	โครงการ	วัตถุประสงค์	เป้าหมาย (ผลผลิตของโครงการ)	งบประมาณ ๒๕๖๖ (บาท)	๒๕๖๗ (บาท)	๒๕๖๘ (บาท)	๒๕๖๙ (บาท)	๒๕๗๐ (บาท)	ตัวชี้วัด (KPI)	ผลที่คาดว่าจะได้รับ	หน่วยงานรับผิดชอบหลัก
๑	โครงการฝึกซ้อมแผนป้องกันภัยฝ่ายพลเรือน	เพื่อพัฒนาปรับปรุงประสิทธิภาพ ปฏิบัติหน้าที่ของพนักงานและพนักงานจ้างงานป้องกัน ได้มีความรู้ความเข้าใจในการปฏิบัติหน้าที่ตามแผนป้องกันภัยฝ่ายพลเรือนร่วมกับหน่วยงานต่าง ๆ ในเขตเทศบาลตำบลโนนสูง	พนักงานและพนักงานจ้างงานป้องกันฯ ได้มีความรู้ความเข้าใจในการปฏิบัติหน้าที่ให้มีประสิทธิภาพ เกิดการตื่นตัว ในการปฏิบัติงาน	๕๐,๐๐๐	๕๐,๐๐๐	๕๐,๐๐๐	๕๐,๐๐๐	๕๐,๐๐๐	ร้อยละ ๘๐ ของพนักงานพนักงานจ้าง หน่วยงาน องค์กรต่าง ๆ ในเขตเทศบาลตำบลโนนสูง สามารถปฏิบัติงานร่วมกัน	พนักงานและพนักงานจ้างงานป้องกันฯ ตื่นตัว มีความพร้อมและในการปฏิบัติหน้าที่ตามแผนป้องกันภัยฝ่ายพลเรือนร่วมกับหน่วยงานต่าง ๆ ในเขตเทศบาลโนนสูง	สำนักปลัดฯ (งานป้องกันฯ)

แบบ ผ.๐๒

รายละเอียดโครงการพัฒนา

แผนพัฒนาท้องถิ่น (พ.ศ. ๒๕๖๖ - ๒๕๗๐) ฉบับที่ ๒ ทบทวน ครั้งที่ ๑/๒๕๖๖

เทศบาลตำบลโนนสูง อำเภอโนนสูง จังหวัดนครราชสีมา

ก. ยุทธศาสตร์ชาติ ๒๐ ปี : ยุทธศาสตร์ที่ ๑ ยุทธศาสตร์ด้านความมั่นคง

ข. แผนพัฒนาเศรษฐกิจและสังคมแห่งชาติ ฉบับที่ ๑๓ : หมุดหมายที่ ๑๓ ไทยมีภาครัฐที่ทันสมัย มีประสิทธิภาพ ตอบโจทย์ประชาชน

ค. Sustainable Development Goals : SDGs : เป้าหมายที่ ๑๖ ส่งเสริมสังคมที่สงบสุขและครอบคลุมเพื่อการพัฒนาที่ยั่งยืน ให้ทุกคนเข้าถึงความยุติธรรม และสร้างสถาบันที่มีประสิทธิภาพ รับผิดชอบ และครอบคลุมในทุกระดับ

ง. ยุทธศาสตร์จังหวัดที่ ๓ : เสริมสร้างและพัฒนาคน ชุมชน เมือง และการยกระดับการบริหารจัดการภาครัฐ เพื่อสังคมคุณภาพสูง

จ. ยุทธศาสตร์การพัฒนาของ อปท.ในเขตจังหวัดที่ ๔ : ยุทธศาสตร์การพัฒนาเมือง

ยุทธศาสตร์การพัฒนาของเทศบาลตำบลโนนสูงที่ ๗ : ด้านการรักษาความปลอดภัยในชีวิตและทรัพย์สิน

กลยุทธ์ ๗.๑ การเตรียมความพร้อมในการเผชิญกับเหตุการณ์ภัยพิบัติต่าง ๆ

แผนงาน : การรักษาความสงบภายใน

ที่	โครงการ	วัตถุประสงค์	เป้าหมาย (ผลผลิตของโครงการ)	งบประมาณ ๒๕๖๖ (บาท)	๒๕๖๗ (บาท)	๒๕๖๘ (บาท)	๒๕๖๙ (บาท)	๒๕๗๐ (บาท)	ตัวชี้วัด (KPI)	ผลที่คาดว่าจะได้รับ	หน่วยงานรับผิดชอบหลัก
๒	โครงการสาธิตให้ความรู้ด้านการป้องกันและระงับอัคคีภัยในสถานศึกษาภายในเขตเทศบาล	เพื่อให้ความรู้แก่นักเรียนด้านการป้องกันและระงับอัคคีภัยในสถานศึกษาภายในเขตเทศบาล	ฝึกอบรมให้ความรู้ด้านการป้องกันและระงับอัคคีภัยให้แก่นักเรียน ๖ โรงเรียนสถานศึกษาในเขตเทศบาล	๒๐,๐๐๐	๔๐,๐๐๐	๔๐,๐๐๐	๔๐,๐๐๐	๔๐,๐๐๐	ร้อยละ ๘๐ ของเด็กนักเรียนสามารถป้องกันและระงับอัคคีภัย	นักเรียนมีความรู้ความเข้าใจด้านการป้องกันและระงับอัคคีภัยสามารถระงับเหตุที่เกิดขึ้นในเบื้องต้น	สำนักปลัดฯ (งานป้องกันฯ)
๓	โครงการฝึกอบรมและฝึกซ้อมแผนผจญเพลิงให้แก่เจ้าหน้าที่ และพนักงานจ้างงานป้องกันฯ	เพื่อให้เจ้าหน้าที่และพนักงานจ้าง งานป้องกันฯ มีความรู้ความเข้าใจมีความชำนาญในการผจญเพลิงชำนาญในการผจญเพลิง	เจ้าหน้าที่และพนักงานจ้างงานป้องกันฯ ทุกคน	๓๐,๐๐๐	๓๐,๐๐๐	๓๐,๐๐๐	๓๐,๐๐๐	๓๐,๐๐๐	ร้อยละ ๘๐ ของเจ้าหน้าที่มีทักษะความชำนาญในการระงับอัคคีภัย	เจ้าหน้าที่และพนักงานจ้างงานป้องกันฯ มีความรู้ ความเข้าใจในการปฏิบัติงานมากยิ่งขึ้น	สำนักปลัดฯ (งานป้องกันฯ)

แบบ ผ.๐๒

รายละเอียดโครงการพัฒนา

แผนพัฒนาท้องถิ่น (พ.ศ. ๒๕๖๖ - ๒๕๗๐) ฉบับที่ ๒ ทบทวน ครั้งที่ ๑/๒๕๖๖

เทศบาลตำบลโนนสูง อำเภอโนนสูง จังหวัดนครราชสีมา

ก. **ยุทธศาสตร์ชาติ ๒๐ ปี** : ยุทธศาสตร์ที่ ๑ ยุทธศาสตร์ด้านความมั่นคง

ข. **แผนพัฒนาเศรษฐกิจและสังคมแห่งชาติ ฉบับที่ ๑๓** : หมุดหมายที่ ๑๓ ไทยมีภาครัฐที่ทันสมัย มีประสิทธิภาพ ตอบโจทย์ประชาชน

ค. Sustainable Development Goals : SDGs : เป้าหมายที่ ๑๖ ส่งเสริมสังคมที่สงบสุขและครอบคลุมเพื่อการพัฒนาที่ยั่งยืน ให้ทุกคนเข้าถึงความยุติธรรม และสร้างสถาบันที่มีประสิทธิภาพ รับผิดชอบ และครอบคลุมในทุกระดับ

ง. **ยุทธศาสตร์จังหวัดที่ ๓** : เสริมสร้างและพัฒนาคน ชุมชน เมือง และการยกระดับการบริหารจัดการภาครัฐ เพื่อสังคมคุณภาพสูง

จ. **ยุทธศาสตร์การพัฒนาของ อปท.ในเขตจังหวัดที่ ๔** : ยุทธศาสตร์การพัฒนาเมือง

ยุทธศาสตร์การพัฒนาของเทศบาลตำบลโนนสูงที่ ๗ : ด้านการรักษาความปลอดภัยในชีวิตและทรัพย์สิน

กลยุทธ์ ๗.๑ การเตรียมความพร้อมในการเผชิญกับเหตุการณ์ภัยพิบัติต่าง ๆ

แผนงาน : การรักษาความสงบภายใน

ที่	โครงการ	วัตถุประสงค์	เป้าหมาย (ผลผลิตของโครงการ)	งบประมาณ ๒๕๖๖ (บาท)	๒๕๖๗ (บาท)	๒๕๖๘ (บาท)	๒๕๖๙ (บาท)	๒๕๗๐ (บาท)	ตัวชี้วัด (KPI)	ผลที่คาดว่าจะได้รับ	หน่วยงานรับผิดชอบหลัก
๔	โครงการฝึกอบรมชุดปฏิบัติการจิตอาสาภัยพิบัติ	เพื่อฝึกอบรมชุดปฏิบัติการจิตอาสาภัยพิบัติประจำเทศบาล ให้มีความรู้ความเข้าใจในการปฏิบัติหน้าที่ตามแนวทาง/หลักสูตรการปฏิบัติงานชุดปฏิบัติการจิตอาสาภัยพิบัติ	สมาชิกจิตอาสาพระราชทาน ๙๐๔ วปร.	๑๕๐,๐๐๐	๑๕๐,๐๐๐	๑๕๐,๐๐๐	๑๕๐,๐๐๐	๑๕๐,๐๐๐	ร้อยละ ๘๐ ของจิตอาสาพระราชทาน ๙๐๔ วปร. มีความรู้ความเข้าใจสามารถปฏิบัติงานได้ตามแนวทางการปฏิบัติงานชุดปฏิบัติการจิตอาสาภัยพิบัติ	สมาชิกจิตอาสาพระราชทาน ๙๐๔ วปร. มีความรู้ความเข้าใจและสามารถปฏิบัติงานได้ตามแนวทางการปฏิบัติงานชุดปฏิบัติการจิตอาสาภัยพิบัติ	สำนักปลัดฯ (งานป้องกันฯ)

แบบ ผ.๐๒

รายละเอียดโครงการพัฒนา

แผนพัฒนาท้องถิ่น (พ.ศ. ๒๕๖๖ - ๒๕๗๐) ฉบับที่ ๒ ทบทวน ครั้งที่ ๑/๒๕๖๖

เทศบาลตำบลโนนสูง อำเภอโนนสูง จังหวัดนครราชสีมา

ก. **ยุทธศาสตร์ชาติ ๒๐ ปี** : ยุทธศาสตร์ที่ ๑ ยุทธศาสตร์ด้านความมั่นคง

ข. **แผนพัฒนาเศรษฐกิจและสังคมแห่งชาติ ฉบับที่ ๑๓** : หมุดหมายที่ ๑๓ ไทยมีภาครัฐที่ทันสมัย มีประสิทธิภาพ ตอบโจทย์ประชาชน

ค. Sustainable Development Goals : SDGs : เป้าหมายที่ ๑๖ ส่งเสริมสังคมที่สงบสุขและครอบคลุมเพื่อการพัฒนาที่ยั่งยืน ให้ทุกคนเข้าถึงความยุติธรรม และสร้างสถาบันที่มีประสิทธิภาพ รับผิดชอบ และครอบคลุมในทุกระดับ

ง. **ยุทธศาสตร์จังหวัดที่ ๓** : เสริมสร้างและพัฒนาคน ชุมชน เมือง และการยกระดับการบริหารจัดการภาครัฐ เพื่อสังคมคุณภาพสูง

จ. **ยุทธศาสตร์การพัฒนาของ อปท.ในเขตจังหวัดที่ ๔** : ยุทธศาสตร์การพัฒนาเมือง

ยุทธศาสตร์การพัฒนาของเทศบาลตำบลโนนสูงที่ ๗ : ด้านการรักษาความปลอดภัยในชีวิตและทรัพย์สิน

กลยุทธ์ ๗.๑ การเตรียมความพร้อมในการเผชิญกับเหตุการณ์ภัยพิบัติต่าง ๆ

แผนงาน : การรักษาความสงบภายใน

ที่	โครงการ	วัตถุประสงค์	เป้าหมาย (ผลผลิตของโครงการ)	งบประมาณ ๒๕๖๖ (บาท)	๒๕๖๗ (บาท)	๒๕๖๘ (บาท)	๒๕๖๙ (บาท)	๒๕๗๐ (บาท)	ตัวชี้วัด (KPI)	ผลที่คาดว่าจะได้รับ	หน่วยงานรับผิดชอบหลัก
๕	โครงการป้องกันและลดอุบัติเหตุทางถนนในช่วงเทศกาลปีใหม่และสงกรานต์	เพื่อเป็นการเตรียมการป้องกันอุบัติภัยและสาธารณภัยในช่วงเทศบาลปีใหม่และเทศกาลสงกรานต์ เป็นไปด้วยความปลอดภัยเรียบร้อยและมีประสิทธิภาพ	ประชาชนภายในเขตเทศบาลและประชาชนที่เกิดทางผ่านเทศบาลตำบลโนนสูง ได้รับความสะดวกปลอดภัย	๑๐๐,๐๐๐	๑๐๐,๐๐๐	๑๐๐,๐๐๐	๑๐๐,๐๐๐	๑๐๐,๐๐๐	ร้อยละ ๙๐ ของประชาชนมีความพึงพอใจ ความสะดวก ปลอดภัยในระหว่างการเดินทางในช่วงเทศกาลปีใหม่และสงกรานต์	- อุบัติเหตุทางถนนในช่วงเทศบาลปีใหม่และสงกรานต์ลดลง - ประชาชนได้รับบริการที่สะดวกรวดเร็ว - ประชาชนมีความอุ่นใจ ปลอดภัยในชีวิตและทรัพย์สินมากยิ่งขึ้น	สำนักปลัดฯ (งานป้องกันฯ)

แบบ ผ.๐๒

รายละเอียดโครงการพัฒนา

แผนพัฒนาท้องถิ่น (พ.ศ. ๒๕๖๖ - ๒๕๗๐) ฉบับที่ ๒ ทบทวน ครั้งที่ ๑/๒๕๖๖

เทศบาลตำบลโนนสูง อำเภอโนนสูง จังหวัดนครราชสีมา

ก. **ยุทธศาสตร์ชาติ ๒๐ ปี** : ยุทธศาสตร์ที่ ๑ ยุทธศาสตร์ด้านความมั่นคง

ข. **แผนพัฒนาเศรษฐกิจและสังคมแห่งชาติ ฉบับที่ ๑๓** : หมุดหมายที่ ๑๓ ไทยมีภาครัฐที่ทันสมัย มีประสิทธิภาพ ตอบโจทย์ประชาชน

ค. Sustainable Development Goals : SDGs : เป้าหมายที่ ๑๖ ส่งเสริมสังคมที่สงบสุขและครอบคลุมเพื่อการพัฒนาที่ยั่งยืน ให้ทุกคนเข้าถึงความยุติธรรม และสร้างสถาบันที่มีประสิทธิภาพ รับผิดชอบ และครอบคลุมในทุกระดับ

ง. **ยุทธศาสตร์จังหวัดที่ ๓** : เสริมสร้างและพัฒนาคน ชุมชน เมือง และการยกระดับการบริหารจัดการภาครัฐ เพื่อสังคมคุณภาพสูง

จ. **ยุทธศาสตร์การพัฒนาของ อปท.ในเขตจังหวัดที่ ๔** : ยุทธศาสตร์การพัฒนาเมือง

ยุทธศาสตร์การพัฒนาของเทศบาลตำบลโนนสูงที่ ๗ : ด้านการรักษาความปลอดภัยในชีวิตและทรัพย์สิน

กลยุทธ์ ๗.๒ พัฒนาระบบการรักษาความปลอดภัยในชีวิตและทรัพย์สิน เพื่อเพิ่มประสิทธิภาพการป้องกันสาธารณภัย

แผนงาน : การรักษาความสงบภายใน

ที่	โครงการ	วัตถุประสงค์	เป้าหมาย (ผลผลิตของโครงการ)	งบประมาณ ๒๕๖๖ (บาท)	๒๕๖๗ (บาท)	๒๕๖๘ (บาท)	๒๕๖๙ (บาท)	๒๕๗๐ (บาท)	ตัวชี้วัด (KPI)	ผลที่คาดว่าจะได้รับ	หน่วยงานรับผิดชอบหลัก
๖	โครงการฝึกอบรมอาสาสมัครป้องกันภัยฝ่ายพลเรือน (อปพร.) หรืออบรมทบทวน	เพื่อฝึกอบรมให้ความรู้แก่สมาชิก อปพร. ในด้านการป้องกันภัยฝ่ายพลเรือน เพื่อสร้างความสามัคคีในหมู่คณะหรืออบรมทบทวน	ฝึกอบรมให้ความรู้ด้านการป้องกันฝ่ายพลเรือนแก่สมาชิก อปพร. และอบรมทบทวน	๑๐๐,๐๐๐	๑๕๐,๐๐๐	๑๕๐,๐๐๐	๑๕๐,๐๐๐	๑๕๐,๐๐๐	ร้อยละ ๘๐ อาสาสมัครป้องกันภัยฝ่ายพลเรือน (อปพร.) มีความรู้ความชำนาญ	สมาชิก อปพร. ได้รับความรู้ในด้านการป้องกันภัยฝ่ายพลเรือน สามารถช่วยเหลือตนเอง และผู้อื่นได้ในเบื้องต้น เมื่อเกิดเหตุสาธารณภัยขึ้น	สำนักปลัดฯ (งานป้องกันฯ)

แบบ ผ.๐๒

รายละเอียดโครงการพัฒนา

แผนพัฒนาท้องถิ่น (พ.ศ. ๒๕๖๖ - ๒๕๗๐) ฉบับที่ ๒ ทบทวน ครั้งที่ ๑/๒๕๖๖

เทศบาลตำบลโนนสูง อำเภอโนนสูง จังหวัดนครราชสีมา

ก. ยุทธศาสตร์ชาติ ๒๐ ปี : ยุทธศาสตร์ที่ ๓ ยุทธศาสตร์ด้านความมั่นคง

ข. แผนพัฒนาเศรษฐกิจและสังคมแห่งชาติ ฉบับที่ ๑๓ : หมุดหมายที่ ๑๓ ไทยมีภาครัฐที่ทันสมัย มีประสิทธิภาพ ตอบโจทย์ประชาชน

ค. Sustainable Development Goals : SDGs : เป้าหมายที่ ๑๖ ส่งเสริมสังคมที่สงบสุขและครอบคลุมเพื่อการพัฒนาที่ยั่งยืน ให้ทุกคนเข้าถึงความยุติธรรม และสร้างสถาบันที่มีประสิทธิภาพ รับผิดชอบ และครอบคลุมในทุกระดับ

ง. ยุทธศาสตร์จังหวัดที่ ๓ : เสริมสร้างและพัฒนาคน ชุมชน เมือง และการยกระดับการบริหารจัดการภาครัฐ เพื่อสังคมคุณภาพสูง

จ. ยุทธศาสตร์การพัฒนาของ อปท.ในเขตจังหวัดที่ ๔ : ยุทธศาสตร์การพัฒนาเมือง

ยุทธศาสตร์การพัฒนาของเทศบาลตำบลโนนสูงที่ ๗ : ด้านการรักษาความปลอดภัยในชีวิตและทรัพย์สิน

กลยุทธ์ ๗.๓ การพัฒนาและจัดระเบียบของชุมชนและสังคม

แผนงาน : การรักษาความสงบภายใน

ที่	โครงการ	วัตถุประสงค์	เป้าหมาย (ผลผลิตของโครงการ)	งบประมาณ					ตัวชี้วัด (KPI)	ผลที่คาดว่าจะได้รับ	หน่วยงานรับผิดชอบหลัก
				๒๕๖๖ (บาท)	๒๕๖๗ (บาท)	๒๕๖๘ (บาท)	๒๕๖๙ (บาท)	๒๕๗๐ (บาท)			
๗	โครงการอบรมและศึกษาดูงานพนักงานเจ้าหน้าที่ ผู้ปฏิบัติงานรักษาความสงบเรียบร้อยและความมั่นคง	- เพื่อพัฒนาปรับปรุงประสิทธิภาพการปฏิบัติหน้าที่ของพนักงาน เจ้าหน้าที่ งานรักษาความสงบภายใน - พนักงาน เจ้าหน้าที่ได้มีความรู้ความเข้าใจในการปฏิบัติหน้าที่	พนักงาน เจ้าหน้าที่ งานรักษาความสงบเรียบร้อยฯ	๕๐,๐๐๐	๕๐,๐๐๐	๕๐,๐๐๐	๕๐,๐๐๐	๕๐,๐๐๐	ร้อยละ ๘๐ ของพนักงาน เจ้าหน้าที่ผู้ปฏิบัติงานรักษาความสงบเรียบร้อยและความมั่นคงมีความรู้เพิ่มขึ้น	พนักงาน เจ้าหน้าที่งานรักษาความสงบมีความรู้ความเข้าใจในการปฏิบัติหน้าที่ได้อย่างมีประสิทธิภาพ	สำนักปลัดฯ (งานเทศกิจ)
๘	โครงการอบรมให้ความรู้ และศึกษาดูงานผู้จำหน่ายสินค้าในเขตเทศบาลตำบลโนนสูง	เพื่อให้พ่อค้า/แม่ค้ามีความรู้ ความเข้าใจในข้อกฎหมายและระเบียบข้อกำหนดหลักเกณฑ์ในการเข้าวางจำหน่ายสินค้า	ผู้จำหน่ายสินค้าในเขตเทศบาลตำบลโนนสูง	๑๐๐,๐๐๐	๑๕๐,๐๐๐	๑๕๐,๐๐๐	๑๕๐,๐๐๐	๑๕๐,๐๐๐	ร้อยละ ๘๐ ของผู้จำหน่ายสินค้า มีความรู้ความเข้าใจเพิ่มขึ้น	การจัดระเบียบการวางจำหน่ายสินค้าเป็นระเบียบสวยงามมากยิ่งขึ้น	สำนักปลัดฯ (งานเทศกิจ)

แบบ ผ.๐๒

รายละเอียดโครงการพัฒนา

แผนพัฒนาท้องถิ่น (พ.ศ. ๒๕๖๖ - ๒๕๗๐) ฉบับที่ ๒ ทบทวน ครั้งที่ ๑/๒๕๖๖

เทศบาลตำบลโนนสูง อำเภอโนนสูง จังหวัดนครราชสีมา

ก. **ยุทธศาสตร์ชาติ ๒๐ ปี** : ยุทธศาสตร์ที่ ๑ ยุทธศาสตร์ด้านความมั่นคง

ข. **แผนพัฒนาเศรษฐกิจและสังคมแห่งชาติ ฉบับที่ ๑๓** : หมุดหมายที่ ๑๓ ไทยมีภาครัฐที่ทันสมัย มีประสิทธิภาพ ตอบโจทย์ประชาชน

ค. **Sustainable Development Goals : SDGs** : เป้าหมายที่ ๑๖ ส่งเสริมสังคมที่สงบสุขและครอบคลุมเพื่อการพัฒนาที่ยั่งยืน ให้ทุกคนเข้าถึงความยุติธรรม และสร้างสถาบันที่มีประสิทธิภาพ รับผิดชอบ และครอบคลุมในทุกระดับ

ง. **ยุทธศาสตร์จังหวัดที่ ๕** : ยกระดับด้านความมั่นคงปลอดภัยในชีวิตและทรัพย์สินของประชาชน

จ. **ยุทธศาสตร์การพัฒนาของ อปท.ในเขตจังหวัดที่ ๔** : ยุทธศาสตร์การพัฒนาเมือง

ยุทธศาสตร์การพัฒนาของเทศบาลตำบลโนนสูงที่ ๗ : ด้านการรักษาความปลอดภัยในชีวิตและทรัพย์สิน

กลยุทธ์ ๗.๒ พัฒนาระบบการรักษาความปลอดภัยในชีวิตและทรัพย์สิน เพื่อเพิ่มประสิทธิภาพการป้องกันสาธารณภัย /**๗.๔** ส่งเสริมการมีส่วนร่วมของประชาชนและองค์กรทุกภาคส่วนในการพัฒนาทางการเมืองและสังคม

แผนงาน : การรักษาความสงบภายใน

ที่	โครงการ	วัตถุประสงค์	เป้าหมาย (ผลผลิตของโครงการ)	งบประมาณ ๒๕๖๖ (บาท)	๒๕๖๗ (บาท)	๒๕๖๘ (บาท)	๒๕๖๙ (บาท)	๒๕๗๐ (บาท)	ตัวชี้วัด (KPI)	ผลที่คาดว่าจะได้รับ	หน่วยงานรับผิดชอบหลัก
๙	โครงการรณรงค์ป้องกันการแพร่ระบาดของยาเสพติด	เพื่อป้องกันและแก้ไขปัญหายาเสพติดในเขตเทศบาลทั้ง ๑๓ ชุมชน	ประชาชนในเขตเทศบาลทั้ง ๑๓ ชุมชน	๓๐,๐๐๐	๓๐,๐๐๐	๓๐,๐๐๐	๓๐,๐๐๐	๓๐,๐๐๐	ร้อยละ ๘๐ ของประชาชนในชุมชน	สามารถควบคุมปัญหาการแพร่ระบาดของยาเสพติดในชุมชนทั้ง ๑๓ ชุมชนได้	กองสวัสดิการสังคม
๑๐	โครงการป้องกันและแก้ปัญหายาเสพติด	- เพื่อป้องกันและแก้ไขปัญหายาเสพติดในชุมชน - เพื่อให้เด็ก เยาวชนและประชาชนเข้าถึงพิษภัยยาเสพติด - เพื่อบำบัด/ฝึกอาชีพให้ผู้ติดยาเสพติด	ประชาชนในเขตเทศบาลทั้ง ๑๓ ชุมชน	๖๕,๐๐๐	๖๕,๐๐๐	๖๕,๐๐๐	๖๕,๐๐๐	๖๕,๐๐๐	ร้อยละ ๘๐ ของประชาชนในชุมชน	ผู้ติดยาเสพติดผ่านการบำบัดฟื้นฟูและอบรมอาชีพ	กองสวัสดิการสังคม

แบบ ผ.๐๒

รายละเอียดโครงการพัฒนา

แผนพัฒนาท้องถิ่น (พ.ศ. ๒๕๖๖ - ๒๕๗๐) ฉบับที่ ๒ ทบทวน ครั้งที่ ๑/๒๕๖๖

เทศบาลตำบลโนนสูง อำเภอโนนสูง จังหวัดนครราชสีมา

ก. **ยุทธศาสตร์ชาติ ๒๐ ปี** : ยุทธศาสตร์ที่ ๑ ยุทธศาสตร์ด้านความมั่นคง

ข. **แผนพัฒนาเศรษฐกิจและสังคมแห่งชาติ ฉบับที่ ๑๓** : หมุดหมายที่ ๑๓ ไทยมีภาครัฐที่ทันสมัย มีประสิทธิภาพ ตอบโจทย์ประชาชน

ค. Sustainable Development Goals : SDGs : เป้าหมายที่ ๑๖ ส่งเสริมสังคมที่สงบสุขและครอบคลุมเพื่อการพัฒนาที่ยั่งยืน ให้ทุกคนเข้าถึงความยุติธรรม และสร้างสถาบันที่มีประสิทธิภาพ รับผิดชอบ และครอบคลุมในทุกระดับ

ง. **ยุทธศาสตร์จังหวัดที่ ๕** : ยกระดับด้านความมั่นคงปลอดภัยในชีวิตและทรัพย์สินของประชาชน

จ. **ยุทธศาสตร์การพัฒนาของ อปท.ในเขตจังหวัดที่ ๕** : ยุทธศาสตร์การพัฒนาเมือง

ยุทธศาสตร์การพัฒนาของเทศบาลตำบลโนนสูงที่ ๗ : ด้านการรักษาความปลอดภัยในชีวิตและทรัพย์สิน

กลยุทธ์ ๗.๑ การเตรียมความพร้อมในการเผชิญกับเหตุการณ์ภัยพิบัติต่าง ๆ

แผนงาน : การรักษาความสงบภายใน

ที่	โครงการ	วัตถุประสงค์	เป้าหมาย (ผลผลิตของโครงการ)	งบประมาณ ๒๕๖๖ (บาท)	๒๕๖๗ (บาท)	๒๕๖๘ (บาท)	๒๕๖๙ (บาท)	๒๕๗๐ (บาท)	ตัวชี้วัด (KPI)	ผลที่คาดว่าจะได้รับ	หน่วยงานรับผิดชอบหลัก
๑๑	โครงการป้องกันและแก้ไขปัญหาไฟป่า หมอกควันและฝุ่นละอองขนาดเล็ก (PM๒.๕)	-เพื่อให้เจ้าหน้าที่และพนักงานจ้างงานป้องกันฯ มีความรู้ ความเข้าใจ มีความชำนาญ ในการป้องกันและควบคุมไฟป่า การจัดหา -การจัดหาเครื่องมืออุปกรณ์ การจัดทำสื่อประชาสัมพันธ์	-เจ้าหน้าที่และพนักงานจ้างงานป้องกันฯ ทุกคน	๔๐,๐๐๐	๔๐,๐๐๐	๔๐,๐๐๐	๔๐,๐๐๐	๔๐,๐๐๐	ร้อยละ ๘๐ ของเจ้าหน้าที่ฯ มีทักษะความชำนาญในการป้องกันและควบคุมไฟป่า	-เจ้าหน้าที่และพนักงานจ้างงานป้องกันฯ มีความรู้ความเข้าใจในการปฏิบัติงานมากยิ่งขึ้น	สำนักปลัดฯ (งานป้องกันฯ)

แบบ ผ.๐๒

รายละเอียดโครงการพัฒนา

แผนพัฒนาท้องถิ่น (พ.ศ. ๒๕๖๖ - ๒๕๗๐) ฉบับที่ ๒ ทบทวน ครั้งที่ ๑/๒๕๖๖

เทศบาลตำบลโนนสูง อำเภอโนนสูง จังหวัดนครราชสีมา

ก. ยุทธศาสตร์ชาติ ๒๐ ปี : ยุทธศาสตร์ที่ ๑ ยุทธศาสตร์ด้านความมั่นคง

ข. แผนพัฒนาเศรษฐกิจและสังคมแห่งชาติ ฉบับที่ ๑๓ : หมุดหมายที่ ๑๓ ไทยมีภาครัฐที่ทันสมัย มีประสิทธิภาพ ตอบโจทย์ประชาชน

ค. Sustainable Development Goals : SDGs : เป้าหมายที่ ๑๖ ส่งเสริมสังคมที่สงบสุขและครอบคลุมเพื่อการพัฒนาที่ยั่งยืน ให้ทุกคนเข้าถึงความยุติธรรม และสร้างสถาบันที่มีประสิทธิภาพ รับผิดชอบ และครอบคลุมในทุกระดับ

ง. ยุทธศาสตร์จังหวัดที่ ๕ : ยกระดับด้านความมั่นคงปลอดภัยในชีวิตและทรัพย์สินของประชาชน

จ. ยุทธศาสตร์การพัฒนาของ อปท.ในเขตจังหวัดที่ ๔ : ยุทธศาสตร์การพัฒนาเมือง

ยุทธศาสตร์การพัฒนาของเทศบาลตำบลโนนสูงที่ ๗ : ด้านการรักษาความปลอดภัยในชีวิตและทรัพย์สิน

กลยุทธ์ ๗.๑ การเตรียมความพร้อมในการเผชิญกับเหตุการณ์ภัยพิบัติต่าง ๆ

แผนงาน : การรักษาความสงบภายใน

ที่	โครงการ	วัตถุประสงค์	เป้าหมาย (ผลผลิตของโครงการ)	งบประมาณ ๒๕๖๖ (บาท)	๒๕๖๗ (บาท)	๒๕๖๘ (บาท)	๒๕๖๙ (บาท)	๒๕๗๐ (บาท)	ตัวชี้วัด (KPI)	ผลที่คาดว่าจะได้รับ	หน่วยงานรับผิดชอบหลัก
๑๒	โครงการเพิ่มประสิทธิภาพการป้องกันและบรรเทาสาธารณภัย	-เพื่อให้เจ้าหน้าที่และพนักงานจ้างงานป้องกันฯ มีความรู้ ความเข้าใจกับสาธารณภัยรูปแบบต่าง ๆ และสามารถช่วยเหลือประชาชนและหน่วยงานราชการได้อย่างถูกต้องเหมาะสม	-เจ้าหน้าที่และพนักงานจ้างงานป้องกันฯ ทุกคน	๕๐,๐๐๐	๕๐,๐๐๐	๕๐,๐๐๐	๕๐,๐๐๐	๕๐,๐๐๐	ร้อยละ ๘๐ ของเจ้าหน้าที่ฯ มีความรู้ความเข้าใจในการปฏิบัติงาน	-เจ้าหน้าที่และพนักงานจ้างงานป้องกันฯ มีความรู้ความเข้าใจในการปฏิบัติงานมากยิ่งขึ้น	สำนักปลัดฯ (งานป้องกันฯ)

แบบ ผ.๐๒

รายละเอียดโครงการพัฒนา

แผนพัฒนาท้องถิ่น (พ.ศ. ๒๕๖๖ - ๒๕๗๐) ฉบับที่ ๒ ทบทวน ครั้งที่ ๑/๒๕๖๖

เทศบาลตำบลโนนสูง อำเภอโนนสูง จังหวัดนครราชสีมา

ก. ยุทธศาสตร์ชาติ ๒๐ ปี : ยุทธศาสตร์ที่ ๑ ยุทธศาสตร์ด้านความมั่นคง

ข. แผนพัฒนาเศรษฐกิจและสังคมแห่งชาติ ฉบับที่ ๑๓ : หมุดหมายที่ ๑๓ ไทยมีภาครัฐที่ทันสมัย มีประสิทธิภาพ ตอบโจทย์ประชาชน

ค. Sustainable Development Goals : SDGs : เป้าหมายที่ ๑๖ ส่งเสริมสังคมที่สงบสุขและครอบคลุมเพื่อการพัฒนาที่ยั่งยืน ให้ทุกคนเข้าถึงความยุติธรรม และสร้างสถาบันที่มีประสิทธิภาพ รับผิดชอบ และครอบคลุมในทุกระดับ

ง. ยุทธศาสตร์จังหวัดที่ ๕ : ยกระดับด้านความมั่นคงปลอดภัยในชีวิตและทรัพย์สินของประชาชน

จ. ยุทธศาสตร์การพัฒนาของ อปท.ในเขตจังหวัดที่ ๔ : ยุทธศาสตร์การพัฒนาเมือง

ยุทธศาสตร์การพัฒนาของเทศบาลตำบลโนนสูงที่ ๗ : ด้านการรักษาความปลอดภัยในชีวิตและทรัพย์สิน

กลยุทธ์ ๗.๑ การเตรียมความพร้อมในการเผชิญกับเหตุการณ์ภัยพิบัติต่าง ๆ

แผนงาน : การรักษาความสงบภายใน

ที่	โครงการ	วัตถุประสงค์	เป้าหมาย (ผลผลิตของโครงการ)	งบประมาณ ๒๕๖๖ (บาท)	๒๕๖๗ (บาท)	๒๕๖๘ (บาท)	๒๕๖๙ (บาท)	๒๕๗๐ (บาท)	ตัวชี้วัด (KPI)	ผลที่คาดว่าจะได้รับ	หน่วยงานรับผิดชอบหลัก
๑๓	โครงการช่วยเหลือประชาชนตามอำนาจหน้าที่ด้านสาธารณภัย	เพื่อช่วยเหลือประชาชนที่ได้รับความเดือดร้อนตามอำนาจหน้าที่ของเทศบาล	ประชาชนในเขตเทศบาลตำบลโนนสูง ที่ได้รับความเดือดร้อนด้านสาธารณภัย ทั้ง ๑๓ ชุมชน	๙๐๐,๐๐๐	๑๐๐,๐๐๐	๑๐๐,๐๐๐	๑๐๐,๐๐๐	๑๐๐,๐๐๐	ร้อยละของประชาชนที่ได้รับการช่วยเหลือตามหลักเกณฑ์ที่กำหนด	ประชาชนที่ได้รับความเดือดร้อนได้รับความช่วยเหลือ	สำนักปลัดฯ (งานป้องกันฯ)

แบบ ผ.๐๒

รายละเอียดโครงการพัฒนา

แผนพัฒนาท้องถิ่น (พ.ศ. ๒๕๖๖ - ๒๕๗๐) ฉบับที่ ๒ ทบทวน ครั้งที่ ๑/๒๕๖๖

เทศบาลตำบลโนนสูง อำเภอโนนสูง จังหวัดนครราชสีมา

ก. **ยุทธศาสตร์ชาติ ๒๐ ปี :** ยุทธศาสตร์ที่ ๑ ยุทธศาสตร์ด้านความมั่นคง

ข. **แผนพัฒนาเศรษฐกิจและสังคมแห่งชาติ ฉบับที่ ๑๓ :** หมุดหมายที่ ๑๓ ไทยมีภาครัฐที่ทันสมัย มีประสิทธิภาพ ตอบโจทย์ประชาชน

ค. Sustainable Development Goals : SDGs : เป้าหมายที่ ๑๖ ส่งเสริมสังคมที่สงบสุขและครอบคลุมเพื่อการพัฒนาที่ยั่งยืน ให้ทุกคนเข้าถึงความยุติธรรม และสร้างสถาบันที่มีประสิทธิภาพ รับผิดชอบ และครอบคลุมในทุกระดับ

ง. **ยุทธศาสตร์จังหวัดที่ ๕ :** ยกระดับด้านความมั่นคงปลอดภัยในชีวิตและทรัพย์สินของประชาชน

จ. **ยุทธศาสตร์การพัฒนาของ อปท.ในเขตจังหวัดที่ ๔ :** ยุทธศาสตร์การพัฒนาเมือง

ยุทธศาสตร์การพัฒนาของเทศบาลตำบลโนนสูงที่ ๗ : ด้านการรักษาความปลอดภัยในชีวิตและทรัพย์สิน

กลยุทธ์ ๗.๒ พัฒนาระบบการรักษาความปลอดภัยในชีวิตและทรัพย์สิน เพื่อเพิ่มประสิทธิภาพการป้องกันสาธารณภัย

แผนงาน : เทศกิจ

ที่	โครงการ	วัตถุประสงค์	เป้าหมาย (ผลผลิตของโครงการ)	งบประมาณ ๒๕๖๖ (บาท)	๒๕๖๗ (บาท)	๒๕๖๘ (บาท)	๒๕๖๙ (บาท)	๒๕๗๐ (บาท)	ตัวชี้วัด (KPI)	ผลที่คาดว่าจะได้รับ	หน่วยงานรับผิดชอบหลัก
๑๔	โครงการติดตั้งระบบกล้องโทรทัศน์วงจรปิด (CCTV) ภายในเขตเทศบาลตำบลโนนสูง	๑. เพื่อยกระดับปลอดภัยในชีวิตและทรัพย์สินของประชาชนภายในเทศบาลตำบลโนนสูง ๒. เพื่อใช้เฝ้าระวังเหตุร้ายและนำไปสู่ความช่วยเหลือแก่ผู้ประสบภัยได้ทันท่วงที ๓. เพื่อใช้เป็นเครื่องมือในการป้องกัน ป้องปรามและสืบสวนการเกิดอาชญากรรมหรือการกระทำผิดในพื้นที่ ๔. เพื่อใช้เป็นหลักฐานและตรวจสอบกรณีเกิดเหตุอาชญากรรม หรือเหตุต้องสงสัย	ติดตั้งระบบกล้องโทรทัศน์วงจรปิด (CCTV) ภายในเขตเทศบาลตำบลโนนสูง (เกณฑ์ราคากลางและคุณลักษณะพื้นฐานของระบบกล้องวงจรปิด ฉบับเดือนมิถุนายน ๒๕๖๔ กระทรวงดิจิตัลเพื่อเศรษฐกิจและสังคม)	-	๕๐๐,๐๐๐	๕๐๐,๐๐๐	๕๐๐,๐๐๐	๕๐๐,๐๐๐	ร้อยละ ๘๐ ของจำนวนการเกิดปัญหาอาชญากรรม ปัญหายาเสพติด ปัญหาการลักทรัพย์และภัยต่าง ๆ ลดลง	๑. ช่วยเพิ่มความมั่นใจในความปลอดภัยในชีวิตและทรัพย์สินของประชาชนในเขตเทศบาลตำบลโนนสูง ๒. สามารถใช้ข้อมูลจากกล้องโทรทัศน์วงจรปิด (CCTV) ในการสืบค้นและเป็นหลักฐานในการติดตามเหตุการณ์ต่าง ๆ ๓. ป้องกันและเฝ้าระวังแหล่งมั่วสุมหรือพื้นที่เสี่ยงการแพร่ระบาดของยาเสพติด	สำนักปลัดฯ (งานเทศกิจ)

แบบ ผ.๐๒

รายละเอียดโครงการพัฒนา

แผนพัฒนาท้องถิ่น (พ.ศ. ๒๕๖๖ - ๒๕๗๐) ฉบับที่ ๒ ทบทวน ครั้งที่ ๑/๒๕๖๖

เทศบาลตำบลโนนสูง อำเภอโนนสูง จังหวัดนครราชสีมา

ก. **ยุทธศาสตร์ชาติ ๒๐ ปี** : ยุทธศาสตร์ที่ ๑ ยุทธศาสตร์ด้านความมั่นคง

ข. **แผนพัฒนาเศรษฐกิจและสังคมแห่งชาติ ฉบับที่ ๑๓** : หมุดหมายที่ ๑๓ ไทยมีภาครัฐที่ทันสมัย มีประสิทธิภาพ ตอบโจทย์ประชาชน

ค. Sustainable Development Goals : SDGs : เป้าหมายที่ ๑๖ ส่งเสริมสังคมที่สงบสุขและครอบคลุมเพื่อการพัฒนาที่ยั่งยืน ให้ทุกคนเข้าถึงความยุติธรรม และสร้างสถาบันที่มีประสิทธิภาพ รับผิดชอบ และครอบคลุมในทุกระดับ

ง. **ยุทธศาสตร์จังหวัดที่ ๕** : ยกระดับด้านความมั่นคงปลอดภัยในชีวิตและทรัพย์สินของประชาชน

จ. **ยุทธศาสตร์การพัฒนาของ อปท.ในเขตจังหวัดที่ ๔** : ยุทธศาสตร์การพัฒนาเมือง

ยุทธศาสตร์การพัฒนาของเทศบาลตำบลโนนสูงที่ ๗ : ด้านการรักษาความปลอดภัยในชีวิตและทรัพย์สิน

กลยุทธ์ ๗.๒ พัฒนาระบบการรักษาความปลอดภัยในชีวิตและทรัพย์สิน เพื่อเพิ่มประสิทธิภาพการป้องกันสาธารณภัย /**๗.๔** ส่งเสริมการมีส่วนร่วมของประชาชนและองค์กรทุกภาคส่วนในการพัฒนาทางการเมืองและสังคม

แผนงาน : การรักษาความสงบภายใน

ที่	โครงการ	วัตถุประสงค์	เป้าหมาย (ผลผลิตของโครงการ)	งบประมาณ ๒๕๖๖ (บาท)	๒๕๖๗ (บาท)	๒๕๖๘ (บาท)	๒๕๖๙ (บาท)	๒๕๗๐ (บาท)	ตัวชี้วัด (KPI)	ผลที่คาดว่าจะได้รับ	หน่วยงานรับผิดชอบหลัก
๑๕	โครงการรณรงค์ขับขี่ปลอดภัยใส่ใจกฎจราจร	เพื่อรณรงค์ป้องกันและลดอัตราการเกิดอุบัติเหตุและสูญเสียชีวิตจากอุบัติเหตุทางถนนในเขตเทศบาลตำบลโนนสูง	ประชาชนในเขตเทศบาลตำบลโนนสูง	๓๐,๐๐๐	๓๐,๐๐๐	๓๐,๐๐๐	๓๐,๐๐๐	๓๐,๐๐๐	ร้อยละ ๘๐ ของประชาชนได้รับความปลอดภัยทางถนน	ลดอัตราการเกิดอุบัติเหตุและสูญเสียชีวิตจากอุบัติเหตุทางถนน	สำนักปลัดฯ (งานป้องกันฯ)
๑๖	โครงการรักษาความสงบเรียบร้อยความปลอดภัยในชีวิตและทรัพย์สินของประชาชน	เพื่อให้ประชาชนมีความมั่นใจและรู้สึกปลอดภัยในชีวิตและทรัพย์สิน	ประชาชนในเขตเทศบาลตำบลโนนสูง	๓๐,๐๐๐	๓๐,๐๐๐	๓๐,๐๐๐	๓๐,๐๐๐	๓๐,๐๐๐	ร้อยละ ๘๐ ของประชาชนมีความปลอดภัยในชีวิตและทรัพย์สิน	ประชาชนมีความมั่นใจและรู้สึกปลอดภัยในชีวิตและทรัพย์สิน	สำนักปลัดฯ (งานป้องกันฯ)
		รวมยุทธศาสตร์ที่ ๗		**๑,๗๔๕,๐๐๐**	**๑,๕๖๕,๐๐๐**	**๑,๕๖๕,๐๐๐**	**๑,๕๖๕,๐๐๐**	**๑,๕๖๕,๐๐๐**			

แบบ ผ.๐๒

รายละเอียดโครงการพัฒนา

แผนพัฒนาท้องถิ่น (พ.ศ. ๒๕๖๖ - ๒๕๗๐) ฉบับที่ ๒ ทบทวน ครั้งที่ ๑/๒๕๖๖

เทศบาลตำบลโนนสูง อำเภอโนนสูง จังหวัดนครราชสีมา

ก. **ยุทธศาสตร์ชาติ ๒๐ ปี** : ยุทธศาสตร์ที่ ๕ ด้านการสร้างการเติบโตบนคุณภาพชีวิตที่เป็นมิตรต่อสิ่งแวดล้อม

ข. **แผนพัฒนาเศรษฐกิจและสังคมแห่งชาติ ฉบับที่ ๑๓** : หมุดหมายที่ ๑๑ ไทยสามารถลดความเสี่ยงและผลกระทบจากภัยธรรมชาติและการเปลี่ยนแปลงสภาพภูมิอากาศ

ค. Sustainable Development Goals : SDGs : เป้าหมายที่ ๑๓ ไทยสามารถลดความเสี่ยงและผลกระทบจากภัยธรรมชาติและการเปลี่ยนแปลงสภาพภูมิอากาศ

ง. **ยุทธศาสตร์จังหวัดที่ ๔** : ยกระดับบริหารจัดการทรัพยากรธรรมชาติและสิ่งแวดล้อมให้เกิดสมดุลและยั่งยืน

จ. **ยุทธศาสตร์การพัฒนาของ อปท.ในเขตจังหวัดที่ ๔** : ยุทธศาสตร์การพัฒนาเมือง

ยุทธศาสตร์การพัฒนาของเทศบาลตำบลโนนสูงที่ ๘ : ยุทธศาสตร์ด้านการพัฒนาทรัพยากรธรรมชาติและสิ่งแวดล้อม

กลยุทธ์ ๘.๑ ส่งเสริม สนับสนุนการดูแลรักษาทรัพยากร ธรรมชาติและสิ่งแวดล้อม

แผนงาน : สร้างความเข้มแข็งชุมชน

ที่	โครงการ	วัตถุประสงค์	เป้าหมาย (ผลผลิตของโครงการ)	งบประมาณ ๒๕๖๖ (บาท)	๒๕๖๗ (บาท)	๒๕๖๘ (บาท)	๒๕๖๙ (บาท)	๒๕๗๐ (บาท)	ตัวชี้วัด (KPI)	ผลที่คาดว่าจะได้รับ	หน่วยงานรับผิดชอบหลัก
๑	โครงการปลูกป่าและหญ้าแฝกเฉลิมพระเกียรติ	- เพื่อป้องกันบริเวณที่มีแนวโน้มที่จะเกิดการเคลื่อนตัวของดิน - เพื่อส่งเสริมให้ประชาชนมีส่วนร่วมในการปลูกหญ้าแฝกเพื่ออนุรักษ์ทรัพยากรธรรมชาติ	ประชาชนในเขตเทศบาลทั้ง ๑๓ ชุมชน	๕๐,๐๐๐	๕๐,๐๐๐	๕๐,๐๐๐	๕๐,๐๐๐	๕๐,๐๐๐	ร้อยละ ๘๐ ของประชาชนในชุมชนร่วมกันอนุรักษ์ทรัพยากร	- สามารถป้องกันการพังทลายของหน้าดิน - ประชาชนมีส่วนร่วมในการอนุรักษ์ทรัพยากรธรรมชาติ	กองสวัสดิการสังคม

แบบ ผ.๐๒

รายละเอียดโครงการพัฒนา

แผนพัฒนาท้องถิ่น (พ.ศ. ๒๕๖๖ - ๒๕๗๐) ฉบับที่ ๒ ทบทวน ครั้งที่ ๑/๒๕๖๖

เทศบาลตำบลโนนสูง อำเภอโนนสูง จังหวัดนครราชสีมา

ก. **ยุทธศาสตร์ชาติ ๒๐ ปี** : ยุทธศาสตร์ที่ ๕ ด้านการสร้างการเติบโตบนคุณภาพชีวิตที่เป็นมิตรต่อสิ่งแวดล้อม

ข. **แผนพัฒนาเศรษฐกิจและสังคมแห่งชาติ ฉบับที่ ๑๓** : หมุดหมายที่ ๑๑ ไทยสามารถลดความเสี่ยงและผลกระทบจากภัยธรรมชาติและการเปลี่ยนแปลงสภาพภูมิอากาศ

ค. Sustainable Development Goals : SDGs : เป้าหมายที่ ๑๑ ไทยสามารถลดความเสี่ยงและผลกระทบจากภัยธรรมชาติและการเปลี่ยนแปลงสภาพภูมิอากาศ

ง. **ยุทธศาสตร์จังหวัดที่ ๔** : ยกระดับบริหารจัดการทรัพยากรธรรมชาติและสิ่งแวดล้อมให้เกิดสมดุลและยั่งยืน

จ. **ยุทธศาสตร์การพัฒนาของ อปท.ในเขตจังหวัดที่ ๔** : ยุทธศาสตร์การพัฒนาเมือง

ยุทธศาสตร์การพัฒนาของเทศบาลตำบลโนนสูงที่ ๘ : ยุทธศาสตร์ด้านการพัฒนาทรัพยากรธรรมชาติและสิ่งแวดล้อม

กลยุทธ์ ๘.๑ ส่งเสริม สนับสนุนการดูแลรักษาทรัพยากร ธรรมชาติและสิ่งแวดล้อม

แผนงาน : สร้างความเข้มแข็งชุมชน

ที่	โครงการ	วัตถุประสงค์	เป้าหมาย (ผลผลิตของโครงการ)	งบประมาณ ๒๕๖๖ (บาท)	๒๕๖๗ (บาท)	๒๕๖๘ (บาท)	๒๕๖๙ (บาท)	๒๕๗๐ (บาท)	ตัวชี้วัด (KPI)	ผลที่คาดว่าจะได้รับ	หน่วยงานรับผิดชอบหลัก
๒	โครงการวันต้นไม้ประจำปีของชาติ	๑.เพื่อเพิ่มพื้นที่ป่าไม้และจำนวนต้นไม้ในเขตเทศบาล ๒.เพื่อให้ข้าราชการ พนักงาน ประชาชนในพื้นที่ตระหนักถึงความสำคัญของวันต้นไม้ประชาปีของชาติ ๓.เพื่อให้ข้าราชการ พนักงาน และประชาชนมีความรักและหวงแหนทรัพยากรป่าไม้ (ตามหนังสือจังหวัดนครราชสีมา ที่ นม๐๐๑๔.๓/ว๒๑๙๗ ลว. ๗ เมษายน ๒๕๖๔)	พื้นที่สาธารณะ	๓๐,๐๐๐	๓๐,๐๐๐	๓๐,๐๐๐	๓๐,๐๐๐	๓๐,๐๐๐	ร้อยละ ๙๐ เพิ่มคุณภาพสิ่งแวดล้อมในชุมชน	๑.ข้าราชการ พนักงาน ประชาชน ได้มีส่วนร่วมในการเพิ่มทรัพยากรป่าไม้ในชุมชน ๒.เพิ่มทรัพยากรป่าไม้ให้ชุมชน เพื่อคุณภาพสิ่งแวดล้อมในชุมชน	กองสวัสดิการสังคม

แบบ ผ.๐๒

รายละเอียดโครงการพัฒนา

แผนพัฒนาท้องถิ่น (พ.ศ. ๒๕๖๖ - ๒๕๗๐) ฉบับที่ ๒ ทบทวน ครั้งที่ ๑/๒๕๖๖

เทศบาลตำบลโนนสูง อำเภอโนนสูง จังหวัดนครราชสีมา

ก. **ยุทธศาสตร์ชาติ ๒๐ ปี** : ยุทธศาสตร์ที่ ๕ ด้านการสร้างการเติบโตบนคุณภาพชีวิตที่เป็นมิตรต่อสิ่งแวดล้อม

ข. **แผนพัฒนาเศรษฐกิจและสังคมแห่งชาติ ฉบับที่ ๑๓** : หมุดหมายที่ ๑๑ ไทยสามารถลดความเสี่ยงและผลกระทบจากภัยธรรมชาติและการเปลี่ยนแปลงสภาพภูมิอากาศ

ค. Sustainable Development Goals : SDGs : เป้าหมายที่ ๑๑ ไทยสามารถลดความเสี่ยงและผลกระทบจากภัยธรรมชาติและการเปลี่ยนแปลงสภาพภูมิอากาศ

ง. **ยุทธศาสตร์จังหวัดที่ ๔** : ยกระดับบริหารจัดการทรัพยากรธรรมชาติและสิ่งแวดล้อมให้เกิดสมดุลและยั่งยืน

จ. **ยุทธศาสตร์การพัฒนาของ อปท.ในเขตจังหวัดที่ ๔** : ยุทธศาสตร์การพัฒนาเมือง

ยุทธศาสตร์การพัฒนาของเทศบาลตำบลโนนสูงที่ ๘ : ยุทธศาสตร์ด้านการพัฒนาทรัพยากรธรรมชาติและสิ่งแวดล้อม

กลยุทธ์ ๘.๒ สร้างจิตสำนึกและความตระหนักในการจัดการพัฒนาแหล่งน้ำ ในการอนุรักษ์ทรัพยากรธรรมชาติ และสิ่งแวดล้อม

แผนงาน : เคหะชุมชน

ที่	โครงการ	วัตถุประสงค์	เป้าหมาย (ผลผลิตของโครงการ)	งบประมาณ ๒๕๖๖ (บาท)	๒๕๖๗ (บาท)	๒๕๖๘ (บาท)	๒๕๖๙ (บาท)	๒๕๗๐ (บาท)	ตัวชี้วัด (KPI)	ผลที่คาดว่าจะได้รับ	หน่วยงานรับผิดชอบหลัก
๓	โครงการอบรมสร้างจิตสำนึกในการอนุรักษ์ทรัพยากรธรรมชาติและสิ่งแวดล้อม	เพื่อส่งเสริมอนุรักษ์ทรัพยากรธรรมชาติและสิ่งแวดล้อมในพื้นที่และการจัดการขยะมูลฝอยในชุมชนได้อย่างถูกต้อง	ชุมชน ๑๓ ชุมชน โรงเรียน หน่วยงานต่าง ๆ ในเขตเทศบาล	๕๐,๐๐๐	๕๐,๐๐๐	๕๐,๐๐๐	๕๐,๐๐๐	๕๐,๐๐๐	ร้อยละ ๘๐ ของผู้เข้าอบรม	ประชาชนมีส่วนร่วมในการอนุรักษ์ธรรมชาติสิ่งแวดล้อม สิ่งแวดล้อมในพื้นที่และจัดการขยะมูลฝอยในชุมชนได้อย่างถูกวิธี	กองสาธารณสุขและสิ่งแวดล้อม
๔	โครงการอบรมให้ความรู้และพัฒนางานอาสาสมัครท้องถิ่นรักษ์โลก	๑. เพื่ออบรมให้ความรู้ในการดำเนินงานของอาสาสมัครท้องถิ่นรักษ์โลก ๒. เพื่อส่งเสริม/สนับสนุนการดำเนินงานอาสาสมัครท้องถิ่นรักษ์โลก	จัดอบรมให้ความรู้/สนับสนุนการดำเนินงานของอาสาสมัครท้องถิ่นรักษ์โลก จำนวน ๑ ครั้ง	๕๐,๐๐๐	๕๐,๐๐๐	๕๐,๐๐๐	๕๐,๐๐๐	๕๐,๐๐๐	กิจกรรมอบรมและส่งเสริมการดำเนินงานอาสาสมัครท้องถิ่นรักษ์โลกทั้ง ๑๓ ชุมชน	ประชาชนในเขตเทศบาลได้อยู่อาศัยในสภาพแวดล้อมที่ดีขึ้น	กองสาธารณสุขและสิ่งแวดล้อม

แบบ ผ.๐๒

รายละเอียดโครงการพัฒนา

แผนพัฒนาท้องถิ่น (พ.ศ. ๒๕๖๖ - ๒๕๗๐) ฉบับที่ ๒ ทบทวน ครั้งที่ ๑/๒๕๖๖

เทศบาลตำบลโนนสูง อำเภอโนนสูง จังหวัดนครราชสีมา

ก. **ยุทธศาสตร์ชาติ ๒๐ ปี** : ยุทธศาสตร์ที่ ๕ ด้านการสร้างการเติบโตบนคุณภาพชีวิตที่เป็นมิตรต่อสิ่งแวดล้อม

ข. **แผนพัฒนาเศรษฐกิจและสังคมแห่งชาติ ฉบับที่ ๑๓** : หมุดหมายที่ ๑๑ ไทยสามารถลดความเสี่ยงและผลกระทบจากภัยธรรมชาติและการเปลี่ยนแปลงสภาพภูมิอากาศ

ค. Sustainable Development Goals : SDGs : เป้าหมายที่ ๑๑ ไทยสามารถลดความเสี่ยงและผลกระทบจากภัยธรรมชาติและการเปลี่ยนแปลงสภาพภูมิอากาศ

ง. **ยุทธศาสตร์จังหวัดที่ ๔** : ยกระดับบริหารจัดการทรัพยากรธรรมชาติและสิ่งแวดล้อมให้เกิดสมดุลและยั่งยืน

จ. **ยุทธศาสตร์การพัฒนาของ อปท.ในเขตจังหวัดที่ ๔** : ยุทธศาสตร์การพัฒนาเมือง

ยุทธศาสตร์การพัฒนาของเทศบาลตำบลโนนสูงที่ ๘ : ยุทธศาสตร์ด้านการพัฒนาทรัพยากรธรรมชาติและสิ่งแวดล้อม

กลยุทธ์ ๘.๒ สร้างจิตสำนึกและความตระหนักในการจัดการพัฒนาแหล่งน้ำ ในการอนุรักษ์ทรัพยากรธรรมชาติ และสิ่งแวดล้อม

แผนงาน : เคหะชุมชน

ที่	โครงการ	วัตถุประสงค์	เป้าหมาย (ผลผลิตของโครงการ)	งบประมาณ ๒๕๖๖ (บาท)	๒๕๖๗ (บาท)	๒๕๖๘ (บาท)	๒๕๖๙ (บาท)	๒๕๗๐ (บาท)	ตัวชี้วัด (KPI)	ผลที่คาดว่าจะได้รับ	หน่วยงานรับผิดชอบหลัก
๕	โครงการปลูกป่ารักษ์โลกเพื่อตัวเรา	เพื่อรณรงค์สร้างจิตสำนึกให้เด็กเห็นความสำคัญของการอนุรักษ์ธรรมชาติและสิ่งแวดล้อม เพิ่มพื้นที่สีเขียว ลดภาวะโลกร้อน	ปลูกต้นไม้เพิ่มพื้นที่สีเขียว	๕๐,๐๐๐	๕๐,๐๐๐	๕๐,๐๐๐	๕๐,๐๐๐	๕๐,๐๐๐	ร้อยละ ๘๐ ของพื้นที่ตำบลโนนสูงมีต้นไม้เพิ่มขึ้น	๑. พื้นที่ตำบลโนนสูงมีต้นไม้เพิ่มขึ้น ๒. เด็กได้รับการปลูกจิตสำนึกในการอนุรักษ์ธรรมชาติและสิ่งแวดล้อม	กองสาธารณสุขและสิ่งแวดล้อม
๖	โครงการชุมชนและโรงเรียนปลอดขยะ	เพื่อให้ประชาชนมีความรู้ในการจัดการขยะมูลฝอยแบบครบวงจร และสร้างเครือข่ายโรงเรียนและชุมชน	ชุมชน ๑๓ ชุมชน และโรงเรียน ๖ โรง	๑๐๐,๐๐๐	๑๐๐,๐๐๐	๑๐๐,๐๐๐	๑๐๐,๐๐๐	๑๐๐,๐๐๐	ร้อยละ ๘๐ ของประชาชนเข้าร่วมโครงการ	ประชาชนมีความรู้ในการจัดการขยะมูลฝอยแบบครบวงจรและมีเครือข่ายในโรงเรียนและชุมชน	กองสาธารณสุขและสิ่งแวดล้อม

แบบ ผ.๐๒

รายละเอียดโครงการพัฒนา

แผนพัฒนาท้องถิ่น (พ.ศ. ๒๕๖๖ - ๒๕๗๐) ฉบับที่ ๒ ทบทวน ครั้งที่ ๑/๒๕๖๖

เทศบาลตำบลโนนสูง อำเภอโนนสูง จังหวัดนครราชสีมา

ก. **ยุทธศาสตร์ชาติ ๒๐ ปี** : ยุทธศาสตร์ที่ ๕ ด้านการสร้างการเติบโตบนคุณภาพชีวิตที่เป็นมิตรต่อสิ่งแวดล้อม

ข. **แผนพัฒนาเศรษฐกิจและสังคมแห่งชาติ ฉบับที่ ๑๓** : หมุดหมายที่ ๑๑ ไทยสามารถลดความเสี่ยงและผลกระทบจากภัยธรรมชาติและการเปลี่ยนแปลงสภาพภูมิอากาศ

ค. Sustainable Development Goals : SDGs : เป้าหมายที่ ๑๑ ไทยสามารถลดความเสี่ยงและผลกระทบจากภัยธรรมชาติและการเปลี่ยนแปลงสภาพภูมิอากาศ

ง. **ยุทธศาสตร์จังหวัดที่ ๔** : ยกระดับบริหารจัดการทรัพยากรธรรมชาติและสิ่งแวดล้อมให้เกิดสมดุลและยั่งยืน

จ. **ยุทธศาสตร์การพัฒนาของ อปท.ในเขตจังหวัดที่ ๔** : ยุทธศาสตร์การพัฒนาเมือง

ยุทธศาสตร์การพัฒนาของเทศบาลตำบลโนนสูงที่ ๘ : ยุทธศาสตร์ด้านการพัฒนาทรัพยากรธรรมชาติและสิ่งแวดล้อม

กลยุทธ์ ๘.๒ สร้างจิตสำนึกและความตระหนักในการจัดการพัฒนาแหล่งน้ำ ในการอนุรักษ์ทรัพยากรธรรมชาติ และสิ่งแวดล้อม

แผนงาน : เคหะชุมชน

ที่	โครงการ	วัตถุประสงค์	เป้าหมาย (ผลผลิตของโครงการ)	งบประมาณ ๒๕๖๖ (บาท)	๒๕๖๗ (บาท)	๒๕๖๘ (บาท)	๒๕๖๙ (บาท)	๒๕๗๐ (บาท)	ตัวชี้วัด (KPI)	ผลที่คาดว่าจะได้รับ	หน่วยงานรับผิดชอบหลัก
๗	โครงการส่งเสริมการคัดแยกขยะมูลฝอย	เพื่อให้ประชาชนมีความรู้และคัดแยกขยะมูลฝอยเบื้องต้น เช่น ขยะอันตราย ขยะรีไซเคิล ขยะอินทรีย์และขยะทั่วไป	จัดอบรมให้ความรู้ และส่งเสริมกิจกรรม คัดแยกขยะแก่ประชาชนทั่วไปและผู้ที่สนใจ จำนวน ๑ ครั้ง	๑๕๐,๐๐๐	๑๕๐,๐๐๐	๑๕๐,๐๐๐	๑๕๐,๐๐๐	๑๕๐,๐๐๐	ร้อยละ ๘๐ ของประชาชนเข้าร่วมโครงการ	ประชาชนมีความรู้ในในการคัดแยกขยะมูลฝอยเบื้องต้น เช่น ขยะอันตราย ขยะสารเคมี เป็นต้น	กองสาธารณสุขและสิ่งแวดล้อม
๘	โครงการประชาสัมพันธ์ด้านสาธารณสุขและสิ่งแวดล้อม	เพื่อเผยแพร่ข้อมูลข่าวสารด้านสาธารณสุขและสิ่งแวดล้อม ให้ประชาชนได้รับทราบ	ชุมชน ๑๓ ชุมชน	๕๐,๐๐๐	๕๐,๐๐๐	๕๐,๐๐๐	๕๐,๐๐๐	๕๐,๐๐๐	ร้อยละ ๘๐ ของประชาชนได้รับข้อมูลด้านสาธารณสุขของทางราชการ	การปฏิบัติราชการมีประสิทธิภาพยิ่งขึ้น	กองสาธารณสุขและสิ่งแวดล้อม

แบบ ผ.๐๒

รายละเอียดโครงการพัฒนา

แผนพัฒนาท้องถิ่น (พ.ศ. ๒๕๖๖ - ๒๕๗๐) ฉบับที่ ๒ ทบทวน ครั้งที่ ๑/๒๕๖๖

เทศบาลตำบลโนนสูง อำเภอโนนสูง จังหวัดนครราชสีมา

ก. ยุทธศาสตร์ชาติ ๒๐ ปี : ยุทธศาสตร์ที่ ๕ ด้านการสร้างการเติบโตบนคุณภาพชีวิตที่เป็นมิตรต่อสิ่งแวดล้อม

ข. แผนพัฒนาเศรษฐกิจและสังคมแห่งชาติ ฉบับที่ ๑๓ : หมุดหมายที่ ๑๑ ไทยสามารถลดความเสี่ยงและผลกระทบจากภัยธรรมชาติและการเปลี่ยนแปลงสภาพภูมิอากาศ

ค. Sustainable Development Goals : SDGs : เป้าหมายที่ ๑๑ ไทยสามารถลดความเสี่ยงและผลกระทบจากภัยธรรมชาติและการเปลี่ยนแปลงสภาพภูมิอากาศ

ง. ยุทธศาสตร์จังหวัดที่ ๔ : ยกระดับบริหารจัดการทรัพยากรธรรมชาติและสิ่งแวดล้อมให้เกิดสมดุลและยั่งยืน

จ. ยุทธศาสตร์การพัฒนาของ อปท.ในเขตจังหวัดที่ ๔ : ยุทธศาสตร์การพัฒนาเมือง

ยุทธศาสตร์การพัฒนาของเทศบาลตำบลโนนสูงที่ ๘ : ยุทธศาสตร์ด้านการพัฒนาทรัพยากรธรรมชาติและสิ่งแวดล้อม

กลยุทธ์ ๘.๓ สนับสนุน ส่งเสริมการคัดแยกขยะ กำจัดขยะ สิ่งปฏิกูล และระบบบำบัดน้ำเสีย

แผนงาน : เคหะชุมชน

ที่	โครงการ	วัตถุประสงค์	เป้าหมาย (ผลผลิตของโครงการ)	งบประมาณ ๒๕๖๖ (บาท)	๒๕๖๗ (บาท)	๒๕๖๘ (บาท)	๒๕๖๙ (บาท)	๒๕๗๐ (บาท)	ตัวชี้วัด (KPI)	ผลที่คาดว่าจะได้รับ	หน่วยงานรับผิดชอบหลัก
๙	โครงการจ้างเหมาบริการพนักงานประจำรถเก็บขยะมูลฝอย	๑. เพื่อให้การเก็บขนขยะมูลฝอยมีความเรียบร้อย รวดเร็วและประสิทธิภาพ ๒. เพื่อลดปัญหาขยะตกค้างในชุมชน	- จ้างเหมาบริการพนักงานประจำรถขยะมูลฝอยในท้องถิ่น เพื่อปฏิบัติงานเก็บขยะมูลฝอยและสิ่งปฏิกูลตามอาคารบ้านเรือน สถานที่ราชการต่าง ๆ ถนนสายหลักสายรองในเขตเทศบาลทั้ง ๑๓ ชุมชน	๑,๖๐๐,๐๐๐	๑,๖๐๐,๐๐๐	๑,๖๐๐,๐๐๐	๑,๖๐๐,๐๐๐	๑,๖๐๐,๐๐๐	ขยะมูลฝอยในเขตเทศบาล ได้รับการเก็บขนไปกำจัดได้อย่างน้อยร้อยละ ๙๐ ต่อวัน	ลดปัญหาขยะมูลฝอยตกค้างสะสมในชุมชน	กองสาธารณสุขและสิ่งแวดล้อม

แบบ ผ.๐๒

รายละเอียดโครงการพัฒนา

แผนพัฒนาท้องถิ่น (พ.ศ. ๒๕๖๖ - ๒๕๗๐) ฉบับที่ ๒ ทบทวน ครั้งที่ ๑/๒๕๖๖

เทศบาลตำบลโนนสูง อำเภอโนนสูง จังหวัดนครราชสีมา

ก. **ยุทธศาสตร์ชาติ ๒๐ ปี :** ยุทธศาสตร์ที่ ๕ ด้านการสร้างการเติบโตบนคุณภาพชีวิตที่เป็นมิตรต่อสิ่งแวดล้อม

ข. **แผนพัฒนาเศรษฐกิจและสังคมแห่งชาติ ฉบับที่ ๑๓ :** หมุดหมายที่ ๑๑ ไทยสามารถลดความเสี่ยงและผลกระทบจากภัยธรรมชาติและการเปลี่ยนแปลงสภาพภูมิอากาศ

ค. Sustainable Development Goals : SDGs : เป้าหมายที่ ๑๑ ไทยสามารถลดความเสี่ยงและผลกระทบจากภัยธรรมชาติและการเปลี่ยนแปลงสภาพภูมิอากาศ

ง. **ยุทธศาสตร์จังหวัดที่ ๔ :** ยกระดับบริหารจัดการทรัพยากรธรรมชาติและสิ่งแวดล้อมให้เกิดสมดุลและยั่งยืน

จ. **ยุทธศาสตร์การพัฒนาของ อปท.ในเขตจังหวัดที่ ๔ :** ยุทธศาสตร์การพัฒนาเมือง

ยุทธศาสตร์การพัฒนาของเทศบาลตำบลโนนสูงที่ ๘ : ยุทธศาสตร์ด้านการพัฒนาทรัพยากรธรรมชาติและสิ่งแวดล้อม

กลยุทธ์ ๘.๓ สนับสนุน ส่งเสริมการคัดแยกขยะ กำจัดขยะ สิ่งปฏิกูล และระบบบำบัดน้ำเสีย

แผนงาน : เคหะชุมชน

ที่	โครงการ	วัตถุประสงค์	เป้าหมาย (ผลผลิตของโครงการ)	งบประมาณ ๒๕๖๖ (บาท)	๒๕๖๗ (บาท)	๒๕๖๘ (บาท)	๒๕๖๙ (บาท)	๒๕๗๐ (บาท)	ตัวชี้วัด (KPI)	ผลที่คาดว่าจะได้รับ	หน่วยงานรับผิดชอบหลัก
๑๐	โครงการโนนสูงเมืองสะอาดชุมชนน่าอยู่	๑. เพื่อทำความสะอาดเก็บกวาดขยะมูลฝอยและสิ่งปฏิกูลตามถนน ตรอก ซอยต่าง ๆ ๒. เพื่อให้บ้านเมืองมีความสะอาดเป็นระเบียบเรียบร้อย	จ้างเหมาบริการทำความสะอาดเก็บกวาดขยะมูลฝอยและสิ่งปฏิกูล ตามถนนสายหลักและสายรองในเขตเทศบาล ทั้ง ๑๓ ชุมชน	๓,๒๐๐,๐๐๐	๓,๒๐๐,๐๐๐	๓,๒๐๐,๐๐๐	๓,๒๐๐,๐๐๐	๓,๒๐๐,๐๐๐	ถนนในเขตเทศบาลมีความสะอาดเรียบร้อย ร้อยละ ๘๐	ถนนในเขตเทศบาลมีความสะอาดเป็นระเบียบเรียบร้อย	กองสาธารณสุขและสิ่งแวดล้อม
๑๑	โครงการจ้างเหมาบริการดูแลบ่อบำบัดน้ำเสีย	เพื่อจ้างเหมาบริการคนงานรักษาความสะอาด บำรุงสวนต้นไม้ บันทึกข้อมูลน้ำเสีย	จ้างเหมาคนงานรักษาความสะอาด บำรุงสวนต้นไม้ บันทึกข้อมูลน้ำเสีย จำนวน ๑ คน	๑๐๐,๐๐๐	๑๐๐,๐๐๐	๑๐๐,๐๐๐	๑๐๐,๐๐๐	๑๐๐,๐๐๐	๑๐๐% บ่อบำบัดน้ำเสียสะอาดเป็นระเบียบ เรียบร้อย	บ่อบำบัดน้ำเสียได้รับการดูแลทำความสะอาด	กองสาธารณสุขและสิ่งแวดล้อม

แบบ ผ.๐๒

รายละเอียดโครงการพัฒนา

แผนพัฒนาท้องถิ่น (พ.ศ. ๒๕๖๖ - ๒๕๗๐) ฉบับที่ ๒ ทบทวน ครั้งที่ ๑/๒๕๖๖

เทศบาลตำบลโนนสูง อำเภอโนนสูง จังหวัดนครราชสีมา

ก. **ยุทธศาสตร์ชาติ ๒๐ ปี** : ยุทธศาสตร์ที่ ๕ ด้านการสร้างการเติบโตบนคุณภาพชีวิตที่เป็นมิตรต่อสิ่งแวดล้อม

ข. **แผนพัฒนาเศรษฐกิจและสังคมแห่งชาติ ฉบับที่ ๑๓** : หมุดหมายที่ ๑๑ ไทยสามารถลดความเสี่ยงและผลกระทบจากภัยธรรมชาติและการเปลี่ยนแปลงสภาพภูมิอากาศ

ค. Sustainable Development Goals : SDGs : เป้าหมายที่ ๑๑ ไทยสามารถลดความเสี่ยงและผลกระทบจากภัยธรรมชาติและการเปลี่ยนแปลงสภาพภูมิอากาศ

ง. **ยุทธศาสตร์จังหวัดที่ ๔** : ยกระดับบริหารจัดการทรัพยากรธรรมชาติและสิ่งแวดล้อมให้เกิดสมดุลและยั่งยืน

จ. **ยุทธศาสตร์การพัฒนาของ อปท.ในเขตจังหวัดที่ ๔** : ยุทธศาสตร์การพัฒนาเมือง

ยุทธศาสตร์การพัฒนาของเทศบาลตำบลโนนสูงที่ ๘ : ยุทธศาสตร์ด้านการพัฒนาทรัพยากรธรรมชาติและสิ่งแวดล้อม

กลยุทธ์ ๘.๓ สนับสนุน ส่งเสริมการคัดแยกขยะ กำจัดขยะ สิ่งปฏิกูล และระบบบำบัดน้ำเสีย

แผนงาน : เคหะชุมชน

ที่	โครงการ	วัตถุประสงค์	เป้าหมาย (ผลผลิตของโครงการ)	งบประมาณ ๒๕๖๖ (บาท)	๒๕๖๗ (บาท)	๒๕๖๘ (บาท)	๒๕๖๙ (บาท)	๒๕๗๐ (บาท)	ตัวชี้วัด (KPI)	ผลที่คาดว่าจะได้รับ	หน่วยงานรับผิดชอบหลัก
๑๒	โครงการเฝ้าระวังและตรวจสอบคุณภาพน้ำลำเชียงไกรและน้ำบ่อบำบัดน้ำเสีย	๑. เพื่อเฝ้าระวังและติดตามตรวจสอบคุณภาพน้ำลำเชียงไกรและน้ำบ่อบำบัดน้ำเสีย ๒. เพื่อจ้างเหมาทดสอบคุณภาพน้ำลำเชียงไกรและน้ำบ่อบำบัดน้ำเสียให้อยู่ในเกณฑ์มาตรฐาน	- จ้างเหมาทดสอบคุณภาพน้ำลำเชียงไกรและน้ำบ่อบำบัดน้ำเสีย	๕๐,๐๐๐	๕๐,๐๐๐	๕๐,๐๐๐	๕๐,๐๐๐	๕๐,๐๐๐	- ร้อยละ ๙๕ คุณภาพน้ำลำเชียงไกรและน้ำบ่อบำบัดน้ำเสียผ่านเกณฑ์มาตรฐานคุณภาพ	- เก็บข้อมูลและวิเคราะห์คุณภาพน้ำเพื่อใช้เป็นฐานข้อมูลในการเฝ้าระวังคุณภาพน้ำ เพื่อให้ประชาชนสามารถนำไปใช้ประโยชน์ในการเกษตรได้	กองสาธารณสุขและสิ่งแวดล้อม

แบบ ผ.๐๒

รายละเอียดโครงการพัฒนา

แผนพัฒนาท้องถิ่น (พ.ศ. ๒๕๖๖ - ๒๕๗๐) ฉบับที่ ๒ ทบทวน ครั้งที่ ๑/๒๕๖๖

เทศบาลตำบลโนนสูง อำเภอโนนสูง จังหวัดนครราชสีมา

ก. **ยุทธศาสตร์ชาติ ๒๐ ปี** : ยุทธศาสตร์ที่ ๕ ด้านการสร้างการเติบโตบนคุณภาพชีวิตที่เป็นมิตรต่อสิ่งแวดล้อม

ข. **แผนพัฒนาเศรษฐกิจและสังคมแห่งชาติ ฉบับที่ ๑๓** : หมุดหมายที่ ๑๑ ไทยสามารถลดความเสี่ยงและผลกระทบจากภัยธรรมชาติและการเปลี่ยนแปลงสภาพภูมิอากาศ

ค. Sustainable Development Goals : SDGs : เป้าหมายที่ ๑๓ ไทยสามารถลดความเสี่ยงและผลกระทบจากภัยธรรมชาติและการเปลี่ยนแปลงสภาพภูมิอากาศ

ง. **ยุทธศาสตร์จังหวัดที่ ๔** : ยกระดับบริหารจัดการทรัพยากรธรรมชาติและสิ่งแวดล้อมให้เกิดสมดุลและยั่งยืน

จ. **ยุทธศาสตร์การพัฒนาของ อปท.ในเขตจังหวัดที่ ๔** : ยุทธศาสตร์การพัฒนาเมือง

ยุทธศาสตร์การพัฒนาของเทศบาลตำบลโนนสูงที่ ๘ : ยุทธศาสตร์ด้านการพัฒนาทรัพยากรธรรมชาติและสิ่งแวดล้อม

กลยุทธ์ ๘.๓ สนับสนุน ส่งเสริมการคัดแยกขยะ กำจัดขยะ สิ่งปฏิกูล และระบบบำบัดน้ำเสีย

แผนงาน : เคหะชุมชน

ที่	โครงการ	วัตถุประสงค์	เป้าหมาย (ผลผลิตของโครงการ)	งบประมาณ ๒๕๖๖ (บาท)	๒๕๖๗ (บาท)	๒๕๖๘ (บาท)	๒๕๖๙ (บาท)	๒๕๗๐ (บาท)	ตัวชี้วัด (KPI)	ผลที่คาดว่าจะได้รับ	หน่วยงานรับผิดชอบหลัก
๑๓	โครงการส่งเสริมการจัดการน้ำเสียอย่างง่ายในครัวเรือน	เพื่อให้ประชาชนมีความรู้ในการแก้ไขปัญหาน้ำเสียในครัวเรือนเบื้องต้น	อบรมประชาชนในเขตตำบลโนนสูงประมาณ ๑๐๐ คน	๕๐,๐๐๐	๕๐,๐๐๐	๕๐,๐๐๐	๕๐,๐๐๐	๕๐,๐๐๐	ร้อยละ ๘๐ ของประชาชนผู้เข้าร่วม	ประชาชนมีความรู้ในการแก้ไขปัญหาน้ำเสียในครัวเรือนเบื้องต้น	กองสาธารณสุขและสิ่งแวดล้อม
		รวมยุทธศาสตร์ที่ ๘		**๕,๕๓๐,๐๐๐**	**๕,๕๓๐,๐๐๐**	**๕,๕๓๐,๐๐๐**	**๕,๕๓๐,๐๐๐**	**๕,๕๓๐,๐๐๐**			

แบบ ผ.๐๒

รายละเอียดโครงการพัฒนา

แผนพัฒนาท้องถิ่น (พ.ศ. ๒๕๖๖ - ๒๕๗๐) ฉบับที่ ๒ ทบทวน ครั้งที่ ๑/๒๕๖๖

เทศบาลตำบลโนนสูง อำเภอโนนสูง จังหวัดนครราชสีมา

ก. **ยุทธศาสตร์ชาติ ๒๐ ปี :** ยุทธศาสตร์ที่ ๒ ด้านการสร้างความสามารถในการแข่งขัน

ข. **แผนพัฒนาเศรษฐกิจและสังคมแห่งชาติ ฉบับที่ ๑๓ :** หมุดหมายที่ ๕ ไทยเป็นประตูการค้าการลงทุนและยุทธศาสตร์ทางโลจิสติกส์ที่สำคัญของภูมิภาค

ค. Sustainable Development Goals : SDGs : เป้าหมายที่ ๙ สร้างโครงสร้างพื้นฐานที่มีความทนทาน ส่งเสริมการพัฒนาอุตสาหกรรมที่ครอบคลุมและยั่งยืน และส่งเสริมนวัตกรรม

ง. **ยุทธศาสตร์จังหวัดที่ ๒ :** ส่งเสริม พัฒนา โครงสร้างพื้นฐาน เพื่อยกระดับเศรษฐกิจ การท่องเที่ยว การค้า การลงทุนอุตสาหกรรม เศรษฐกิจ BCG และเขตเศรษฐกิจพิเศษ

จ. **ยุทธศาสตร์การพัฒนาของ อปท.ในเขตจังหวัดที่ ๔ :** ยุทธศาสตร์การพัฒนาเมือง

ยุทธศาสตร์การพัฒนาของเทศบาลตำบลโนนสูงที่ ๙ : ยุทธศาสตร์การพัฒนาโครงสร้างพื้นฐาน

กลยุทธ์ ๙.๑ ปรับปรุงและพัฒนาระบบสาธารณูปโภค สาธารณูปการให้ได้มาตรฐาน เพียงพอต่อความต้องการของประชาชน

แผนงาน : อุตสาหกรรมและการโยธา

ที่	โครงการ	วัตถุประสงค์	เป้าหมาย (ผลผลิตของโครงการ)	งบประมาณ ๒๕๖๖ (บาท)	๒๕๖๗ (บาท)	๒๕๖๘ (บาท)	๒๕๖๙ (บาท)	๒๕๗๐ (บาท)	ตัวชี้วัด (KPI)	ผลที่คาดว่าจะได้รับ	หน่วยงานรับผิดชอบหลัก
๑	โครงการปรับปรุงซ่อมแซมทาสีอาคาร พร้อมติดตั้งตาข่ายกันนกโดยรอบสำนักงาน	-เพื่อพัฒนาโครงสร้างสำนักงานเทศบาลตำบลโนนสูง ให้มีมาตรฐาน ตอบสนองต่อการบริการที่เป็นเลิศ Service Excellence -เพื่อความสวยงาม ความเป็นระเบียบเรียบร้อย -เพื่อรองรับการให้บริการประชาชนที่เข้ามาติดต่อราชการให้ได้รับความสะดวกปลอดภัยในอาคารสถานที่	-ปรับปรุง ซ่อมแซม พื้น ผนัง ประตู หลังคา ส่วนประกอบอาคาร พร้อมทาสีอาคาร -ติดตั้งตาข่ายกันนกโดยรอบอาคารสำนักงาน (ตามแบบแปลนเทศบาลกำหนด)	-	๒,๓๐๐,๐๐๐	-	-	-	สามารถดำเนินการปรับปรุง ซ่อมแซม ทาสีอาคาร พร้อมติดตั้งตาข่ายกันนกโดยรอบสำนักงานได้สำเร็จตามเป้าหมาย คิดเป็น ๑๐๐%	๑.อาคารสำนักงานมีความสวยงาม เป็นระเบียบ เรียบร้อย และสามารถรองรับการให้บริการได้อย่างทั่วถึง ๒.ประชาชนผู้มารับบริการได้รับการบริการการดูแลได้ตามมาตรฐานมีความสะดวกสบายและพึงพอใจต่อการบริการ	-สำนักปลัดฯ -กองช่าง

แบบ ผ.๐๒

รายละเอียดโครงการพัฒนา

แผนพัฒนาท้องถิ่น (พ.ศ. ๒๕๖๖ - ๒๕๗๐) ฉบับที่ ๒ ทบทวน ครั้งที่ ๑/๒๕๖๖

เทศบาลตำบลโนนสูง อำเภอโนนสูง จังหวัดนครราชสีมา

ก. ยุทธศาสตร์ชาติ ๒๐ ปี : ยุทธศาสตร์ที่ ๒ ด้านการสร้างความสามารถในการแข่งขัน

ข. แผนพัฒนาเศรษฐกิจและสังคมแห่งชาติ ฉบับที่ ๑๓ : หมุดหมายที่ ๕ ไทยเป็นประตูการค้าการลงทุนและยุทธศาสตร์ทางโลจิสติกส์ที่สำคัญของภูมิภาค

ค. Sustainable Development Goals : SDGs : เป้าหมายที่ ๙ สร้างโครงสร้างพื้นฐานที่มีความทนทาน ส่งเสริมการพัฒนาอุตสาหกรรมที่ครอบคลุมและยั่งยืน และส่งเสริมนวัตกรรม

ง. ยุทธศาสตร์จังหวัดที่ ๒ : ส่งเสริม พัฒนา โครงสร้างพื้นฐาน เพื่อยกระดับเศรษฐกิจ การท่องเที่ยว การค้า การลงทุนอุตสาหกรรม เศรษฐกิจ BCG และเขตเศรษฐกิจพิเศษ

จ. ยุทธศาสตร์การพัฒนาของ อปท.ในเขตจังหวัดที่ ๔ : ยุทธศาสตร์การพัฒนาเมือง

ยุทธศาสตร์การพัฒนาของเทศบาลตำบลโนนสูงที่ ๙ : ยุทธศาสตร์การพัฒนาโครงสร้างพื้นฐาน

กลยุทธ์ ๙.๑ ปรับปรุงและพัฒนาระบบสาธารณูปโภค สาธารณูปการให้ได้มาตรฐาน เพียงพอต่อความต้องการของประชาชน

แผนงาน : อุตสาหกรรมและการโยธา

ที่	โครงการ	วัตถุประสงค์	เป้าหมาย (ผลผลิตของโครงการ)	งบประมาณ ๒๕๖๖ (บาท)	๒๕๖๗ (บาท)	๒๕๖๘ (บาท)	๒๕๖๙ (บาท)	๒๕๗๐ (บาท)	ตัวชี้วัด (KPI)	ผลที่คาดว่าจะได้รับ	หน่วยงานรับผิดชอบหลัก
๑	(ต่อ)	-เพื่อแก้ไขปัญหานกพิราบและนกชนิดอื่นมาอาศัยอยู่เป็นจำนวนมาก มีการถ่ายมูลเกิดการสะสมของมูลนก ทำให้สกปรก ส่งกลิ่นเหม็นและเป็นเป็นแหล่งเพาะพันธุ์ของเชื้อโรค -เพื่อเป็นการแก้ไขปัญหาให้อาคารสำนักงานเทศบาลตำบลโนนสูง มีสภาพแวดล้อมสวยงาม เพื่อให้ประชาชนที่มาติดต่อราชการได้รับความสะดวกและปลอดภัย		-	-	-	-	-		๓.อาคารสำนักงานมีสภาพแวดล้อมสวยงาม มีความสะอาดไม่เป็นแหล่งเพาะพันธุ์เชื้อโรค ประชาชนที่มาติดต่อราชการได้รับความสะดวกปลอดภัย ส่งผลต่อคุณภาพชีวิตที่ดียิ่งขึ้น	

แบบ ผ.๐๒

รายละเอียดโครงการพัฒนา

แผนพัฒนาท้องถิ่น (พ.ศ. ๒๕๖๖ - ๒๕๗๐) ฉบับที่ ๒ ทบทวน ครั้งที่ ๑/๒๕๖๖

เทศบาลตำบลโนนสูง อำเภอโนนสูง จังหวัดนครราชสีมา

ก. **ยุทธศาสตร์ชาติ ๒๐ ปี :** ยุทธศาสตร์ที่ ๒ ด้านการสร้างความสามารถในการแข่งขัน

ข. **แผนพัฒนาเศรษฐกิจและสังคมแห่งชาติ ฉบับที่ ๑๓ :** หมุดหมายที่ ๕ ไทยเป็นประตูการค้าการลงทุนและยุทธศาสตร์ทางโลจิสติกส์ที่สำคัญของภูมิภาค

ค. Sustainable Development Goals : SDGs : เป้าหมายที่ ๙ สร้างโครงสร้างพื้นฐานที่มีความทนทาน ส่งเสริมการพัฒนาอุตสาหกรรมที่ครอบคลุมและยั่งยืน และส่งเสริมนวัตกรรม

ง. **ยุทธศาสตร์จังหวัดที่ ๒ :** ส่งเสริม พัฒนา โครงสร้างพื้นฐาน เพื่อยกระดับเศรษฐกิจ การท่องเที่ยว การค้า การลงทุนอุตสาหกรรม เศรษฐกิจ BCG และเขตเศรษฐกิจพิเศษ

จ. **ยุทธศาสตร์การพัฒนาของ อปท.ในเขตจังหวัดที่ ๔ :** ยุทธศาสตร์การพัฒนาเมือง

ยุทธศาสตร์การพัฒนาของเทศบาลตำบลโนนสูงที่ ๙ : ยุทธศาสตร์การพัฒนาโครงสร้างพื้นฐาน

กลยุทธ์ ๙.๑ ปรับปรุงและพัฒนาระบบสาธารณูปโภค สาธารณูปการให้ได้มาตรฐาน เพียงพอต่อความต้องการของประชาชน

แผนงาน : อุตสาหกรรมและการโยธา

ที่	โครงการ	วัตถุประสงค์	เป้าหมาย (ผลผลิตของโครงการ)	งบประมาณ ๒๕๖๖ (บาท)	๒๕๖๗ (บาท)	๒๕๖๘ (บาท)	๒๕๖๙ (บาท)	๒๕๗๐ (บาท)	ตัวชี้วัด (KPI)	ผลที่คาดว่าจะได้รับ	หน่วยงานรับผิดชอบหลัก
๒	โครงการปรับปรุงต่อเติมอาคารสำนักงานป้องกันฯ	-เพื่อใช้สำหรับปฏิบัติราชการรองรับและประสานการดำเนินงานกับบุคลากรหน่วยงานที่เกี่ยวข้อง -เพื่อให้ประชาชนที่เข้ามาติดต่อขอรับบริการหรือติดต่อราชการงานต่าง ๆ ได้รับความสะดวก -สามารถรองรับการบริการประชาชนได้อย่างทั่วถึงและมีประสิทธิภาพ	-ต่อเติมอาคาร คสล.๑ ชั้น ขนาดกว้าง ๓.๐๐ - ๗.๐๐ เมตร x ๑๔.๐๐ เมตร จำนวน ๑ หลัง (ตามแบบแปลนเทศบาลกำหนด)	-	๔๕๐,๐๐๐	-	-	-	สามารถดำเนินการปรับปรุงต่อเติมอาคารสำนักงานป้องกันฯ ได้สำเร็จตามเป้าหมาย คิดเป็นร้อยละ ๑๐๐%	-รองรับการให้บริการประชาชนและผู้มาติดต่อราชการ -มีประสิทธิภาพในการอำนวยความสะดวกในการปฏิบัติงานและให้บริการประชาชนมีความสะดวก รวดเร็ว	-สำนักปลัดฯ -กองช่าง

แบบ ผ.๐๒

รายละเอียดโครงการพัฒนา

แผนพัฒนาท้องถิ่น (พ.ศ. ๒๕๖๖ - ๒๕๗๐) ฉบับที่ ๒ ทบทวน ครั้งที่ ๑/๒๕๖๖

เทศบาลตำบลโนนสูง อำเภอโนนสูง จังหวัดนครราชสีมา

ก. **ยุทธศาสตร์ชาติ ๒๐ ปี :** ยุทธศาสตร์ที่ ๒ ด้านการสร้างความสามารถในการแข่งขัน

ข. **แผนพัฒนาเศรษฐกิจและสังคมแห่งชาติ ฉบับที่ ๑๓ :** หมุดหมายที่ ๕ ไทยเป็นประตูการค้าการลงทุนและยุทธศาสตร์ทางโลจิสติกส์ที่สำคัญของภูมิภาค

ค. Sustainable Development Goals : SDGs : เป้าหมายที่ ๙ สร้างโครงสร้างพื้นฐานที่มีความทนทาน ส่งเสริมการพัฒนาอุตสาหกรรมที่ครอบคลุมและยั่งยืน และส่งเสริมนวัตกรรม

ง. **ยุทธศาสตร์จังหวัดที่ ๒ :** ส่งเสริม พัฒนา โครงสร้างพื้นฐาน เพื่อยกระดับเศรษฐกิจ การท่องเที่ยว การค้า การลงทุนอุตสาหกรรม เศรษฐกิจ BCG และเขตเศรษฐกิจพิเศษ

จ. **ยุทธศาสตร์การพัฒนาของ อปท.ในเขตจังหวัดที่ ๔ :** ยุทธศาสตร์การพัฒนาเมือง

ยุทธศาสตร์การพัฒนาของเทศบาลตำบลโนนสูงที่ ๔ : ยุทธศาสตร์การพัฒนาโครงสร้างพื้นฐาน

กลยุทธ์ ๔.๑ ปรับปรุงและพัฒนาระบบสาธารณูปโภค สาธารณูปการให้ได้มาตรฐาน เพียงพอต่อความต้องการของประชาชน

แผนงาน : อุตสาหกรรมและการโยธา

ที่	โครงการ	วัตถุประสงค์	เป้าหมาย (ผลผลิตของโครงการ)	งบประมาณ ๒๕๖๖ (บาท)	๒๕๖๗ (บาท)	๒๕๖๘ (บาท)	๒๕๖๙ (บาท)	๒๕๗๐ (บาท)	ตัวชี้วัด (KPI)	ผลที่คาดว่าจะได้รับ	หน่วยงานรับผิดชอบหลัก
๓	โครงการปรับปรุง/ต่อเติม (ห้องทะเบียนราษฎร์) อาคารสำนักงานเทศบาลตำบลโนนสูง	- เพื่อให้ประชาชนที่มาติดต่อขอรับบริการหรือติดต่อราชการงานต่าง ๆ ได้รับความสะดวก - สามารถรองรับการบริการประชาชนได้อย่างทั่วถึงและมีประสิทธิภาพ	ปรับปรุง ต่อเติม (ห้องทะเบียนราษฎร์) ขนาดกว้าง ๔.๐๐ เมตร ยาว ๕.๐๐ เมตร หรือมีพื้นที่ดำเนินการไม่น้อยกว่า ๒๐.๐๐ ตารางเมตร (ตามแบบแปลนเทศบาลกำหนด)	-	๔๐๐,๐๐๐	-	-	-	สามารถดำเนินการต่อเติม (ห้องทะเบียนราษฎร์) ได้สำเร็จตามเป้าหมาย คิดเป็นร้อยละ ๑๐๐%	-รองรับการให้บริการประชาชนและผู้มาติดต่อราชการ -มีประสิทธิภาพในการอำนวยความสะดวกในการปฏิบัติงานและให้บริการประชาชนมีความสะดวก รวดเร็ว	-สำนักปลัดฯ -กองช่าง

แบบ ผ.๐๒

รายละเอียดโครงการพัฒนา

แผนพัฒนาท้องถิ่น (พ.ศ. ๒๕๖๖ - ๒๕๗๐) ฉบับที่ ๒ ทบทวน ครั้งที่ ๑/๒๕๖๖

เทศบาลตำบลโนนสูง อำเภอโนนสูง จังหวัดนครราชสีมา

ก. **ยุทธศาสตร์ชาติ ๒๐ ปี :** ยุทธศาสตร์ที่ ๒ ด้านการสร้างความสามารถในการแข่งขัน

ข. **แผนพัฒนาเศรษฐกิจและสังคมแห่งชาติ ฉบับที่ ๑๓ :** หมุดหมายที่ ๕ ไทยเป็นประตูการค้าการลงทุนและยุทธศาสตร์ทางโลจิสติกส์ที่สำคัญของภูมิภาค

ค. Sustainable Development Goals : SDGs : เป้าหมายที่ ๙ สร้างโครงสร้างพื้นฐานที่มีความทนทาน ส่งเสริมการพัฒนาอุตสาหกรรมที่ครอบคลุมและยั่งยืน และส่งเสริมนวัตกรรม

ง. **ยุทธศาสตร์จังหวัดที่ ๒ :** ส่งเสริม พัฒนา โครงสร้างพื้นฐาน เพื่อยกระดับเศรษฐกิจ การท่องเที่ยว การค้า การลงทุนอุตสาหกรรม เศรษฐกิจ BCG และเขตเศรษฐกิจพิเศษ

จ. **ยุทธศาสตร์การพัฒนาของ อปท.ในเขตจังหวัดที่ ๔ :** ยุทธศาสตร์การพัฒนาเมือง

ยุทธศาสตร์การพัฒนาของเทศบาลตำบลโนนสูงที่ ๔ : ยุทธศาสตร์การพัฒนาโครงสร้างพื้นฐาน

กลยุทธ์ ๔.๑ ปรับปรุงและพัฒนาระบบสาธารณูปโภค สาธารณูปการให้ได้มาตรฐาน เพียงพอต่อความต้องการของประชาชน

แผนงาน : อุตสาหกรรมและการโยธา

ที่	โครงการ	วัตถุประสงค์	เป้าหมาย (ผลผลิตของโครงการ)	งบประมาณ ๒๕๖๖ (บาท)	๒๕๖๗ (บาท)	๒๕๖๘ (บาท)	๒๕๖๙ (บาท)	๒๕๗๐ (บาท)	ตัวชี้วัด (KPI)	ผลที่คาดว่าจะได้รับ	หน่วยงานรับผิดชอบหลัก
๔	โครงการปรับปรุง/ซ่อมแซมอาคารสวนสาธารณะโนนนา (โรงยิม)	-เพื่อให้อาคารโรงยิม (อาคารพลังไพบูลย์) ได้รับการซ่อมแซมปรับปรุงให้สามารถใช้งานได้ตามปกติและมีประสิทธิภาพ -เพื่อใช้เป็นสถานที่ในการจัดกิจกรรมด้านกีฬาและการออกกำลังกายให้กับประชาชนได้อย่างเหมาะสม -เพื่ออำนวยความสะดวกและปลอดภัยในการใช้สถานที่จัดกิจกรรม	ปรับปรุง/ซ่อมแซมพื้นอาคารพลังไพบูลย์ (ตามแบบแปลนเทศบาลกำหนด)	๕๐๐,๐๐๐	๕๐๐,๐๐๐	-	-	-	ร้อยละ ๘๐ ของอาคารอเนกประสงค์มีความพร้อมในด้านสถานที่จัดกิจกรรมต่าง ๆ ในชุมชน	-ประชาชนมีสถานที่ใช้ประโยชน์ในการจัดกิจกรรมส่วนรวมในชุมชน -ชุมชนและหน่วยงานราชการมีสถานที่จัดกิจกรรมต่าง ๆ	-กองการศึกษา -กองช่าง

แบบ ผ.๐๒

รายละเอียดโครงการพัฒนา

แผนพัฒนาท้องถิ่น (พ.ศ. ๒๕๖๖ - ๒๕๗๐) ฉบับที่ ๒ ทบทวน ครั้งที่ ๑/๒๕๖๖

เทศบาลตำบลโนนสูง อำเภอโนนสูง จังหวัดนครราชสีมา

ก. **ยุทธศาสตร์ชาติ ๒๐ ปี** : ยุทธศาสตร์ที่ ๒ ด้านการสร้างความสามารถในการแข่งขัน

ข. **แผนพัฒนาเศรษฐกิจและสังคมแห่งชาติ ฉบับที่ ๑๓** : หมุดหมายที่ ๕ ไทยเป็นประตูการค้าการลงทุนและยุทธศาสตร์ทางโลจิสติกส์ที่สำคัญของภูมิภาค

ค. Sustainable Development Goals : SDGs : เป้าหมายที่ ๙ สร้างโครงสร้างพื้นฐานที่มีความทนทาน ส่งเสริมการพัฒนาอุตสาหกรรมที่ครอบคลุมและยั่งยืน และส่งเสริมนวัตกรรม

ง. **ยุทธศาสตร์จังหวัดที่ ๒** : ส่งเสริม พัฒนา โครงสร้างพื้นฐาน เพื่อยกระดับเศรษฐกิจ การท่องเที่ยว การค้า การลงทุนอุตสาหกรรม เศรษฐกิจ BCG และเขตเศรษฐกิจพิเศษ

จ. **ยุทธศาสตร์การพัฒนาของ อปท.ในเขตจังหวัดที่ ๔** : ยุทธศาสตร์การพัฒนาเมือง

ยุทธศาสตร์การพัฒนาของเทศบาลตำบลโนนสูงที่ ๙ : ยุทธศาสตร์การพัฒนาโครงสร้างพื้นฐาน

กลยุทธ์ ๙.๑ ปรับปรุงและพัฒนาระบบสาธารณูปโภค สาธารณูปการให้ได้มาตรฐาน เพียงพอต่อความต้องการของประชาชน

แผนงาน : อุตสาหกรรมและการโยธา

ที่	โครงการ	วัตถุประสงค์	เป้าหมาย (ผลผลิตของโครงการ)	งบประมาณ ๒๕๖๖ (บาท)	๒๕๖๗ (บาท)	๒๕๖๘ (บาท)	๒๕๖๙ (บาท)	๒๕๗๐ (บาท)	ตัวชี้วัด (KPI)	ผลที่คาดว่าจะได้รับ	หน่วยงานรับผิดชอบหลัก
๕	โครงการก่อสร้างรั้วอิฐบล็อค (บ่อขยะเทศบาลตำบลโนนสูง)	๑. เพื่อแสดงแนวเขตที่ดินที่ชัดเจนของส่วนราชการ ๒. เพื่อป้องกันการรุกล้ำที่ดินของทางราชการ ๓. ปรับภูมิทัศน์บริเวณรั้วบ่อขยะให้สวยงาม ๔. เพื่อป้องกันการกระจัดกระจายของขยะ	ก่อสร้างรั้วอิฐบล็อค ความยาว ๒๕๐.๐๐ เมตร ความสูง ๑.๕๐ เมตร (ตามแบบแปลนเทศบาลกำหนด)	-	๕๐๐,๐๐๐	-	-	-	ดำเนินการก่อสร้างรั้วอิฐบล็อค (บ่อขยะเทศบาลตำบลโนนสูง) ได้สำเร็จตามเป้าหมาย คิดเป็น ๑๐๐%	๑. มีแนวเขตที่ดินที่ชัดเจนของส่วนราชการ ๒. ไม่มีการรุกล้ำที่ดิน ๓. รอบบ่อขยะได้รับการปรับภูมิทัศน์ ๔. ลดการกระจัดกระจายของขยะ	-กองสาธารณสุขฯ -กองช่าง

แบบ ผ.๐๒

รายละเอียดโครงการพัฒนา

แผนพัฒนาท้องถิ่น (พ.ศ. ๒๕๖๖ - ๒๕๗๐) ฉบับที่ ๒ ทบทวน ครั้งที่ ๑/๒๕๖๖

เทศบาลตำบลโนนสูง อำเภอโนนสูง จังหวัดนครราชสีมา

ก. **ยุทธศาสตร์ชาติ ๒๐ ปี :** ยุทธศาสตร์ที่ ๒ ด้านการสร้างความสามารถในการแข่งขัน

ข. **แผนพัฒนาเศรษฐกิจและสังคมแห่งชาติ ฉบับที่ ๑๓ :** หมุดหมายที่ ๕ ไทยเป็นประตูการค้าการลงทุนและยุทธศาสตร์ทางโลจิสติกส์ที่สำคัญของภูมิภาค

ค. Sustainable Development Goals : SDGs : เป้าหมายที่ ๙ สร้างโครงสร้างพื้นฐานที่มีความทนทาน ส่งเสริมการพัฒนาอุตสาหกรรมที่ครอบคลุมและยั่งยืน และส่งเสริมนวัตกรรม

ง. **ยุทธศาสตร์จังหวัดที่ ๒ :** ส่งเสริม พัฒนา โครงสร้างพื้นฐาน เพื่อยกระดับเศรษฐกิจ การท่องเที่ยว การค้า การลงทุนอุตสาหกรรม เศรษฐกิจ BCG และเขตเศรษฐกิจพิเศษ

จ. **ยุทธศาสตร์การพัฒนาของ อปท.ในเขตจังหวัดที่ ๔ :** ยุทธศาสตร์การพัฒนาเมือง

ยุทธศาสตร์การพัฒนาของเทศบาลตำบลโนนสูงที่ ๙ : ยุทธศาสตร์การพัฒนาโครงสร้างพื้นฐาน

กลยุทธ์ ๙.๑ ปรับปรุงและพัฒนาระบบสาธารณูปโภค สาธารณูปการให้ได้มาตรฐาน เพียงพอต่อความต้องการของประชาชน

แผนงาน : อุตสาหกรรมและการโยธา

ที่	โครงการ	วัตถุประสงค์	เป้าหมาย (ผลผลิตของโครงการ)	งบประมาณ ๒๕๖๖ (บาท)	๒๕๖๗ (บาท)	๒๕๖๘ (บาท)	๒๕๖๙ (บาท)	๒๕๗๐ (บาท)	ตัวชี้วัด (KPI)	ผลที่คาดว่าจะได้รับ	หน่วยงานรับผิดชอบหลัก
๖	โครงการยกระดับถนน คสล. ภายในโรงเรียนเทศบาล ๑ (รัฐราษฎร์สงเคราะห์)	-เพื่อให้นักเรียนมีถนนภายในโรงเรียนใช้ได้อย่างสะดวกและปลอดภัย -เพื่อยกระดับถนนภายในโรงเรียนให้สูงขึ้นเพื่อป้องกันน้ำท่วมขังบริเวณถนนภายในโรงเรียน -เพื่อปรับปรุงภูมิทัศน์ภายในโรงเรียนให้สวยงาม	ก่อสร้างยกระดับถนน คสล. ขนากว้าง ๕.๐๐ เมตร ยาว ๑๑๙.๐๐ เมตร หนา ๐.๑๕ เมตร หรือมีพื้นที่ดำเนินการรวมไม่น้อยกว่า ๕๙๕.๐๐ ตารางเมตร พร้อมส่วนประกอบ (ตามแบบแปลนเทศบาลกำหนด)	-	๕๐๐,๐๐๐	-	-	-	สามารถดำเนินการยกระดับถนน คสล. ภายในโรงเรียนได้สำเร็จตามเป้าหมาย คิดเป็น ๑๐๐%	-นักเรียนมีถนนภายในโรงเรียนใช้ได้อย่างสะดวกและปลอดภัย -ถนนภายในโรงเรียนยกระดับสูงขึ้น สามารถป้องกันน้ำท่วมขังได้ -ภายในโรงเรียนมีภูมิทัศน์ที่สวยงาม	-กองการศึกษา -กองช่าง

แบบ ผ.๐๒

รายละเอียดโครงการพัฒนา

แผนพัฒนาท้องถิ่น (พ.ศ. ๒๕๖๖ - ๒๕๗๐) ฉบับที่ ๒ ทบทวน ครั้งที่ ๑/๒๕๖๖

เทศบาลตำบลโนนสูง อำเภอโนนสูง จังหวัดนครราชสีมา

ก. ยุทธศาสตร์ชาติ ๒๐ ปี : ยุทธศาสตร์ที่ ๒ ด้านการสร้างความสามารถในการแข่งขัน

ข. แผนพัฒนาเศรษฐกิจและสังคมแห่งชาติ ฉบับที่ ๑๓ : หมุดหมายที่ ๕ ไทยเป็นประตูการค้าการลงทุนและยุทธศาสตร์ทางโลจิสติกส์ที่สำคัญของภูมิภาค

ค. Sustainable Development Goals : SDGs : เป้าหมายที่ ๙ สร้างโครงสร้างพื้นฐานที่มีความทนทาน ส่งเสริมการพัฒนาอุตสาหกรรมที่ครอบคลุมและยั่งยืน และส่งเสริมนวัตกรรม

ง. ยุทธศาสตร์จังหวัดที่ ๒ : ส่งเสริม พัฒนา โครงสร้างพื้นฐาน เพื่อยกระดับเศรษฐกิจ การท่องเที่ยว การค้า การลงทุนอุตสาหกรรม เศรษฐกิจ BCG และเขตเศรษฐกิจพิเศษ

จ. ยุทธศาสตร์การพัฒนาของ อปท.ในเขตจังหวัดที่ ๔ : ยุทธศาสตร์การพัฒนาเมือง

ยุทธศาสตร์การพัฒนาของเทศบาลตำบลโนนสูงที่ ๙ : ยุทธศาสตร์การพัฒนาโครงสร้างพื้นฐาน

กลยุทธ์ ๙.๑ ปรับปรุงและพัฒนาระบบสาธารณูปโภค สาธารณูปการให้ได้มาตรฐาน เพียงพอต่อความต้องการของประชาชน

แผนงาน : อุตสาหกรรมและการโยธา

ที่	โครงการ	วัตถุประสงค์	เป้าหมาย (ผลผลิตของโครงการ)	งบประมาณ ๒๕๖๖ (บาท)	๒๕๖๗ (บาท)	๒๕๖๘ (บาท)	๒๕๖๙ (บาท)	๒๕๗๐ (บาท)	ตัวชี้วัด (KPI)	ผลที่คาดว่าจะได้รับ	หน่วยงานรับผิดชอบหลัก
๗	โครงการก่อสร้างป้ายชื่อ รั้วกำแพง พร้อมประตูเข้า-ออก โรงเรียนเทศบาล ๒ (รัฐราษฎร์บำรุง)	๑.เพื่อให้สภาพประตูทางเข้าออก และรั้วของโรงเรียนมีสภาพดีและเหมาะสม ๒.เพื่อสร้างบรรยากาศที่เอื้อต่อการจัดการเรียนการสอน ๓.เพื่อความเป็นระเบียบเรียบร้อย สวยงามและมีมาตรฐาน	ก่อสร้างรั้ว คสล. พร้อมประตูเข้า-ออก และป้ายชื่อ รวมความยาวไม่น้อยกว่า ๑๔๕.๐๐ เมตร พร้อมอุปกรณ์ประกอบ (ตามแบบแปลนเทศบาลกำหนด)	-	๑,๔๐๐,๐๐๐	-	-	-	ดำเนินการก่อสร้างป้ายชื่อ รั้วกำแพง พร้อมประตูเข้า-ออก ได้สำเร็จตามเป้าหมาย คิดเป็น ๑๐๐%	๑.ประตูทางเข้า-ออก และรั้วของโรงเรียนมีสภาพดีและเหมาะสม ๒.บรรยากาศเอื้อต่อการเรียนการสอน ๓.มีความเป็นระเบียบเรียบร้อยและสวยงาม	-กองการศึกษา -กองช่าง

แบบ ผ.๐๒

รายละเอียดโครงการพัฒนา

แผนพัฒนาท้องถิ่น (พ.ศ. ๒๕๖๖ - ๒๕๗๐) ฉบับที่ ๒ ทบทวน ครั้งที่ ๑/๒๕๖๖

เทศบาลตำบลโนนสูง อำเภอโนนสูง จังหวัดนครราชสีมา

ก. **ยุทธศาสตร์ชาติ ๒๐ ปี :** ยุทธศาสตร์ที่ ๒ ด้านการสร้างความสามารถในการแข่งขัน

ข. **แผนพัฒนาเศรษฐกิจและสังคมแห่งชาติ ฉบับที่ ๑๓ :** หมุดหมายที่ ๕ ไทยเป็นประตูการค้าการลงทุนและยุทธศาสตร์ทางโลจิสติกส์ที่สำคัญของภูมิภาค

ค. Sustainable Development Goals : SDGs : เป้าหมายที่ ๙ สร้างโครงสร้างพื้นฐานที่มีความทนทาน ส่งเสริมการพัฒนาอุตสาหกรรมที่ครอบคลุมและยั่งยืน และส่งเสริมนวัตกรรม

ง. **ยุทธศาสตร์จังหวัดที่ ๒ :** ส่งเสริม พัฒนา โครงสร้างพื้นฐาน เพื่อยกระดับเศรษฐกิจ การท่องเที่ยว การค้า การลงทุนอุตสาหกรรม เศรษฐกิจ BCG และเขตเศรษฐกิจพิเศษ

จ. **ยุทธศาสตร์การพัฒนาของ อปท.ในเขตจังหวัดที่ ๔ :** ยุทธศาสตร์การพัฒนาเมือง

ยุทธศาสตร์การพัฒนาของเทศบาลตำบลโนนสูงที่ ๙ : ยุทธศาสตร์การพัฒนาโครงสร้างพื้นฐาน

กลยุทธ์ ๙.๑ ปรับปรุงและพัฒนาระบบสาธารณูปโภค สาธารณูปการให้ได้มาตรฐาน เพียงพอต่อความต้องการของประชาชน

แผนงาน : อุตสาหกรรมและการโยธา

ที่	โครงการ	วัตถุประสงค์	เป้าหมาย (ผลผลิตของโครงการ)	งบประมาณ ๒๕๖๖ (บาท)	๒๕๖๗ (บาท)	๒๕๖๘ (บาท)	๒๕๖๙ (บาท)	๒๕๗๐ (บาท)	ตัวชี้วัด (KPI)	ผลที่คาดว่าจะได้รับ	หน่วยงานรับผิดชอบหลัก
๘	โครงการปรับปรุงซ่อมแซมอาคารอเนกประสงค์ (โรงยิม) โรงเรียนเทศบาล ๒ (วัฐราษฎร์บำรุง)	-เพื่อให้อาคารอเนกประสงค์ (โรงยิม) ได้รับการปรับปรุงซ่อมแซม สามารถใช้งานได้ตามปกติ และมีประสิทธิภาพ -เพื่อใช้เป็นสถานที่ใช้ในการจัดกิจกรรม และกีฬา -เพื่อความสะดวกในการใช้สถานที่จัดกิจกรรม	ปรับปรุงซ่อมแซม ระบบไฟฟ้า-สุขาภิบาล พร้อมอุปกรณ์ อาคารอเนกประสงค์ (โรงยิม) จำนวน ๑ หลัง (ตามแบบแปลนเทศบาลกำหนด)	-	๕๐๐,๐๐๐	-	-	-	ดำเนินการปรับปรุงซ่อมแซม อาคารอเนกประสงค์ (โรงยิม) รร.ท.๒ ได้สำเร็จตามเป้าหมาย คิดเป็น ๑๐๐%	-อาคารอเนกประสงค์ (โรงยิม) ได้รับการซ่อมแซม สามารถใช้งานได้ปกติ และมีประสิทธิภาพ -มีสถานที่จัดกิจกรรมและกีฬา ที่สะดวกปลอดภัย	-กองการศึกษา -กองช่าง

แบบ ผ.๐๒

รายละเอียดโครงการพัฒนา

แผนพัฒนาท้องถิ่น (พ.ศ. ๒๕๖๖ - ๒๕๗๐) ฉบับที่ ๒ ทบทวน ครั้งที่ ๑/๒๕๖๖

เทศบาลตำบลโนนสูง อำเภอโนนสูง จังหวัดนครราชสีมา

ก. ยุทธศาสตร์ชาติ ๒๐ ปี : ยุทธศาสตร์ที่ ๒ ด้านการสร้างความสามารถในการแข่งขัน

ข. แผนพัฒนาเศรษฐกิจและสังคมแห่งชาติ ฉบับที่ ๑๓ : หมุดหมายที่ ๕ ไทยเป็นประตูการค้าการลงทุนและยุทธศาสตร์ทางโลจิสติกส์ที่สำคัญของภูมิภาค

ค. Sustainable Development Goals : SDGs : เป้าหมายที่ ๙ สร้างโครงสร้างพื้นฐานที่มีความทนทาน ส่งเสริมการพัฒนาอุตสาหกรรมที่ครอบคลุมและยั่งยืน และส่งเสริมนวัตกรรม

ง. ยุทธศาสตร์จังหวัดที่ ๒ : ส่งเสริม พัฒนา โครงสร้างพื้นฐาน เพื่อยกระดับเศรษฐกิจ การท่องเที่ยว การค้า การลงทุนอุตสาหกรรม เศรษฐกิจ BCG และเขตเศรษฐกิจพิเศษ

จ. ยุทธศาสตร์การพัฒนาของ อปท.ในเขตจังหวัดที่ ๔ : ยุทธศาสตร์การพัฒนาเมือง

ยุทธศาสตร์การพัฒนาของเทศบาลตำบลโนนสูงที่ ๙ : ยุทธศาสตร์การพัฒนาโครงสร้างพื้นฐาน

กลยุทธ์ ๙.๑ ปรับปรุงและพัฒนาระบบสาธารณูปโภค สาธารณูปการให้ได้มาตรฐาน เพียงพอต่อความต้องการของประชาชน

แผนงาน : อุตสาหกรรมและการโยธา

ที่	โครงการ	วัตถุประสงค์	เป้าหมาย (ผลผลิตของโครงการ)	งบประมาณ ๒๕๖๖ (บาท)	๒๕๖๗ (บาท)	๒๕๖๘ (บาท)	๒๕๖๙ (บาท)	๒๕๗๐ (บาท)	ตัวชี้วัด (KPI)	ผลที่คาดว่าจะได้รับ	หน่วยงานรับผิดชอบหลัก
๙	โครงการปรับปรุงซ่อมแซมอาคารโรงอาหาร โรงเรียนเทศบาล ๓ (รัฐราษฎร์พัฒนา)	๑.เพื่อให้โรงเรียนมีโรงอาหารที่ได้มาตรฐาน ๒.เพื่อบริการนักเรียนและประชาชนที่เข้ามาใช้บริการโรงอาหาร ๓.เพื่อความสะอาด ปลอดภัยในการรับประทานอาหารของนักเรียนและบุคลากรในโรงเรียน	ปรับปรุงซ่อมแซม พื้น หลังคา ผนัง ส่วนประกอบ พร้อมทาสีอาคารโรงอาหาร จำนวน ๑ หลัง (ตามแบบแปลนเทศบาลกำหนด)	-	๕๐๐,๐๐๐	-	-	-	ดำเนินการปรับปรุงซ่อมแซม อาคารโรงอาหาร ได้สำเร็จตามเป้าหมาย คิดเป็น ๑๐๐%	๑.โรงเรียนมีโรงอาหารที่ได้มาตรฐาน ๒.มีโรงอาหารเพื่อบริการให้นักเรียนและประชาชนได้อย่างทั่วถึง ๓.มีโรงอาหาร เพื่อใช้สำหรับปรุงอาหารที่ถูกสุขลักษณะ	-กองการศึกษา -กองช่าง

แบบ ผ.๐๒

รายละเอียดโครงการพัฒนา

แผนพัฒนาท้องถิ่น (พ.ศ. ๒๕๖๖ - ๒๕๗๐) ฉบับที่ ๒ ทบทวน ครั้งที่ ๑/๒๕๖๖

เทศบาลตำบลโนนสูง อำเภอโนนสูง จังหวัดนครราชสีมา

ก. **ยุทธศาสตร์ชาติ ๒๐ ปี :** ยุทธศาสตร์ที่ ๒ ด้านการสร้างความสามารถในการแข่งขัน

ข. **แผนพัฒนาเศรษฐกิจและสังคมแห่งชาติ ฉบับที่ ๑๓ :** หมุดหมายที่ ๕ ไทยเป็นประตูการค้าการลงทุนและยุทธศาสตร์ทางโลจิสติกส์ที่สำคัญของภูมิภาค

ค. Sustainable Development Goals : SDGs : เป้าหมายที่ ๙ สร้างโครงสร้างพื้นฐานที่มีความทนทาน ส่งเสริมการพัฒนาอุตสาหกรรมที่ครอบคลุมและยั่งยืน และส่งเสริมนวัตกรรม

ง. **ยุทธศาสตร์จังหวัดที่ ๒ :** ส่งเสริม พัฒนา โครงสร้างพื้นฐาน เพื่อยกระดับเศรษฐกิจ การท่องเที่ยว การค้า การลงทุนอุตสาหกรรม เศรษฐกิจ BCG และเขตเศรษฐกิจพิเศษ

จ. **ยุทธศาสตร์การพัฒนาของ อปท.ในเขตจังหวัดที่ ๔ :** ยุทธศาสตร์การพัฒนาเมือง

ยุทธศาสตร์การพัฒนาของเทศบาลตำบลโนนสูงที่ ๔ : ยุทธศาสตร์การพัฒนาโครงสร้างพื้นฐาน

กลยุทธ์ ๔.๒ ก่อสร้างและปรับปรุงระบบการคมนาคมขนส่ง บำรุงถนน สะพาน ทางเท้า และบำรุงรักษาระบบระบายน้ำ ให้เป็นไปด้วยความสะดวก

แผนงาน : อุตสาหกรรมและการโยธา

ที่	โครงการ	วัตถุประสงค์	เป้าหมาย (ผลผลิตของโครงการ)	งบประมาณ ๒๕๖๖ (บาท)	๒๕๖๗ (บาท)	๒๕๖๘ (บาท)	๒๕๖๙ (บาท)	๒๕๗๐ (บาท)	ตัวชี้วัด (KPI)	ผลที่คาดว่าจะได้รับ	หน่วยงานรับผิดชอบหลัก
๑๐	โครงการติดตั้งระบบสูบน้ำพลังงานแสงอาทิตย์ บริเวณ อ่างเก็บน้ำชุมชนสวนผัก	เพื่อติดตั้งระบบสูบน้ำพลังงานแสงอาทิตย์ ให้ใช้ประโยชน์ของประชาชน	ติดตั้งระบบสูบน้ำพลังงานแสงอาทิตย์ ประกอบด้วย ดังนี้ -ติดตั้งแผงโซล่าเซลล์ ขนาดไม่น้อยกว่า ๔๕๐ วัตต์ จำนวน ๖ แผง พร้อมระบบควบคุมและฐานรองรับ คสล. -ติดตั้งโซล่าปั๊ม ขนาดไม่น้อยกว่า ๓ แรงม้า จำนวน ๑ ชุด พร้อมชุดท่อและวาล์วสำหรับส่งน้ำสู่แปลงเพาะปลูก	-	๕๐๐,๐๐๐	-	-	-	ร้อยละ ๘๐ ของอาคารอเนกประสงค์มีความพร้อมในด้านสถานที่จัดกิจกรรมต่าง ๆ ในชุมชน	-ประชาชนมีสถานที่ใช้ประโยชน์ในการจัดกิจกรรมส่วนรวมในชุมชน -ชุมชนและหน่วยงานราชการมีสถานที่จัดกิจกรรมต่าง ๆ	-กองสวัสดิการสังคม -กองช่าง

แบบ ผ.๐๒

รายละเอียดโครงการพัฒนา

แผนพัฒนาท้องถิ่น (พ.ศ. ๒๕๖๖ - ๒๕๗๐) ฉบับที่ ๒ ทบทวน ครั้งที่ ๑/๒๕๖๖

เทศบาลตำบลโนนสูง อำเภอโนนสูง จังหวัดนครราชสีมา

ก. **ยุทธศาสตร์ชาติ ๒๐ ปี :** ยุทธศาสตร์ที่ ๒ ด้านการสร้างความสามารถในการแข่งขัน

ข. **แผนพัฒนาเศรษฐกิจและสังคมแห่งชาติ ฉบับที่ ๑๓ :** หมุดหมายที่ ๕ ไทยเป็นประตูการค้าการลงทุนและยุทธศาสตร์ทางโลจิสติกส์ที่สำคัญของภูมิภาค

ค. Sustainable Development Goals : SDGs : เป้าหมายที่ ๙ สร้างโครงสร้างพื้นฐานที่มีความทนทาน ส่งเสริมการพัฒนาอุตสาหกรรมที่ครอบคลุมและยั่งยืน และส่งเสริมนวัตกรรม

ง. **ยุทธศาสตร์จังหวัดที่ ๒ :** ส่งเสริม พัฒนา โครงสร้างพื้นฐาน เพื่อยกระดับเศรษฐกิจ การท่องเที่ยว การค้า การลงทุนอุตสาหกรรม เศรษฐกิจ BCG และเขตเศรษฐกิจพิเศษ

จ. **ยุทธศาสตร์การพัฒนาของ อปท.ในเขตจังหวัดที่ ๔ :** ยุทธศาสตร์การพัฒนาเมือง

ยุทธศาสตร์การพัฒนาของเทศบาลตำบลโนนสูงที่ ๙ : ยุทธศาสตร์การพัฒนาโครงสร้างพื้นฐาน

กลยุทธ์ ๙.๒ ก่อสร้างและปรับปรุงระบบการคมนาคมขนส่ง บำรุงถนน สะพาน ทางเท้า และบำรุงรักษาระบบระบายน้ำ ให้เป็นไปด้วยความสะดวก

แผนงาน : อุตสาหกรรมและการโยธา

ที่	โครงการ	วัตถุประสงค์	เป้าหมาย (ผลผลิตของโครงการ)	งบประมาณ ๒๕๖๖ (บาท)	๒๕๖๗ (บาท)	๒๕๖๘ (บาท)	๒๕๖๙ (บาท)	๒๕๗๐ (บาท)	ตัวชี้วัด (KPI)	ผลที่คาดว่าจะได้รับ	หน่วยงานรับผิดชอบหลัก
๑๐	(ต่อ)		-ติดตั้งถังเก็บน้ำไฟเบอร์กลาสบนดินทรงตั้ง ขนาดไม่น้อยกว่า ๑๐,๐๐๐ ลิตร พร้อมฐานรองรับ คสล. -ติดตั้งรั้วลวดหนามพร้อมประตูเหล็ก เปิด-ปิด (ตามแบบแปลนเทศบาลกำหนด)							-ประชาชนมีสถานที่ใช้ประโยชน์ในการจัดกิจกรรมส่วนรวมในชุมชน -ชุมชนและหน่วยงานราชการมีสถานที่จัดกิจกรรมต่าง ๆ	

แบบ ผ.๐๒

รายละเอียดโครงการพัฒนา

แผนพัฒนาท้องถิ่น (พ.ศ. ๒๕๖๖ - ๒๕๗๐) ฉบับที่ ๒ ทบทวน ครั้งที่ ๑/๒๕๖๖

เทศบาลตำบลโนนสูง อำเภอโนนสูง จังหวัดนครราชสีมา

ก. **ยุทธศาสตร์ชาติ ๒๐ ปี :** ยุทธศาสตร์ที่ ๒ ด้านการสร้างความสามารถในการแข่งขัน

ข. **แผนพัฒนาเศรษฐกิจและสังคมแห่งชาติ ฉบับที่ ๑๓ :** หมุดหมายที่ ๕ ไทยเป็นประตูการค้าการลงทุนและยุทธศาสตร์ทางโลจิสติกส์ที่สำคัญของภูมิภาค

ค. Sustainable Development Goals : SDGs : เป้าหมายที่ ๙ สร้างโครงสร้างพื้นฐานที่มีความทนทาน ส่งเสริมการพัฒนาอุตสาหกรรมที่ครอบคลุมและยั่งยืน และส่งเสริมนวัตกรรม

ง. **ยุทธศาสตร์จังหวัดที่ ๒ :** ส่งเสริม พัฒนา โครงสร้างพื้นฐาน เพื่อยกระดับเศรษฐกิจ การท่องเที่ยว การค้า การลงทุนอุตสาหกรรม เศรษฐกิจ BCG และเขตเศรษฐกิจพิเศษ

จ. **ยุทธศาสตร์การพัฒนาของ อปท.ในเขตจังหวัดที่ ๔ :** ยุทธศาสตร์การพัฒนาเมือง

ยุทธศาสตร์การพัฒนาของเทศบาลตำบลโนนสูงที่ ๔ : ยุทธศาสตร์การพัฒนาโครงสร้างพื้นฐาน

กลยุทธ์ ๔.๔ การวางผังเมืองและควบคุมการก่อสร้างอาคารให้ปลอดภัย

แผนงาน : อุตสาหกรรมและการโยธา

ที่	โครงการ	วัตถุประสงค์	เป้าหมาย (ผลผลิตของโครงการ)	งบประมาณ ๒๕๖๖ (บาท)	๒๕๖๗ (บาท)	๒๕๖๘ (บาท)	๒๕๖๙ (บาท)	๒๕๗๐ (บาท)	ตัวชี้วัด (KPI)	ผลที่คาดว่าจะได้รับ	หน่วยงานรับผิดชอบหลัก
๑๓	โครงการก่อสร้างอาคารสำนักงาน หลังที่ ๒	๑.เพื่อจัดสร้างอาคารสำนักงาน หลังที่ ๒ ๒.เพื่อรองรับการให้บริการประชาชนตามอำนาจหน้าที่ได้อย่างเพียงพอ เหมาะสม สะดวก รวดเร็ว ๓.เพื่อให้ประชาชน องค์กรหน่วยงานต่าง ๆ มีสถานที่เพียงพอในการดำเนินกิจกรรม ๔.เพื่อใช้เป็นสถานที่ในการจัดประชุมสภาเทศบาล การประชุมต่าง ๆ การจัดกิจกรรมเทศบาล	ก่อสร้างอาคาร ศสล. ๔ ชั้น จำนวน ๑ หลัง พื้นที่ไม่น้อยกว่า ๒,๖๐๐ ตารางเมตร (ตามแบบแปลนเทศบาลกำหนด)	-	๕๒,๐๐๐,๐๐๐ (ห้าสิบสองล้านบาทถ้วน)	-	-	-	สามารถดำเนินการก่อสร้างอาคารสำนักงาน หลังที่ ๒ ได้สำเร็จตามเป้าหมาย คิดเป็น ๑๐๐%	๑.มีอาคารสำนักงานหลังใหม่ ๒.เพิ่มประสิทธิภาพในการบริหารการอำนวยการ การปฏิบัติงาน และการให้บริการประชาชนมีความสะดวก รวดเร็ว และเกิดความพึงพอใจ ๓.ประชาชน องค์กรและหน่วยงานต่าง ๆ มีสถานที่เพียงพอในการจัดกิจกรรมต่าง ๆ	-สำนักปลัดเทศบาล -กองช่าง

แบบ ผ.๐๒

รายละเอียดโครงการพัฒนา

แผนพัฒนาท้องถิ่น (พ.ศ. ๒๕๖๖ - ๒๕๗๐) ฉบับที่ ๒ ทบทวน ครั้งที่ ๑/๒๕๖๖

เทศบาลตำบลโนนสูง อำเภอโนนสูง จังหวัดนครราชสีมา

ก. ยุทธศาสตร์ชาติ ๒๐ ปี : ยุทธศาสตร์ที่ ๒ ด้านการสร้างความสามารถในการแข่งขัน

ข. แผนพัฒนาเศรษฐกิจและสังคมแห่งชาติ ฉบับที่ ๑๓ : หมุดหมายที่ ๕ ไทยเป็นประตูการค้าการลงทุนและยุทธศาสตร์ทางโลจิสติกส์ที่สำคัญของภูมิภาค

ค. Sustainable Development Goals : SDGs : เป้าหมายที่ ๙ สร้างโครงสร้างพื้นฐานที่มีความทนทาน ส่งเสริมการพัฒนาอุตสาหกรรมที่ครอบคลุมและยั่งยืน และส่งเสริมนวัตกรรม

ง. ยุทธศาสตร์จังหวัดที่ ๒ : ส่งเสริม พัฒนา โครงสร้างพื้นฐาน เพื่อยกระดับเศรษฐกิจ การท่องเที่ยว การค้า การลงทุนอุตสาหกรรม เศรษฐกิจ BCG และเขตเศรษฐกิจพิเศษ

จ. ยุทธศาสตร์การพัฒนาของ อปท.ในเขตจังหวัดที่ ๔ : ยุทธศาสตร์การพัฒนาเมือง

ยุทธศาสตร์การพัฒนาของเทศบาลตำบลโนนสูงที่ ๙ : ยุทธศาสตร์การพัฒนาโครงสร้างพื้นฐาน

กลยุทธ์ ๙.๔ การวางผังเมืองและควบคุมการก่อสร้างอาคารให้ปลอดภัย

แผนงาน : อุตสาหกรรมและการโยธา

ที่	โครงการ	วัตถุประสงค์	เป้าหมาย (ผลผลิตของโครงการ)	งบประมาณ ๒๕๖๖ (บาท)	๒๕๖๗ (บาท)	๒๕๖๘ (บาท)	๒๕๖๙ (บาท)	๒๕๗๐ (บาท)	ตัวชี้วัด (KPI)	ผลที่คาดว่าจะได้รับ	หน่วยงานรับผิดชอบหลัก
๑๑	(ต่อ)	๕.เพื่อให้มีพื้นที่ปฏิบัติงานและพื้นที่จัดเก็บวัสดุ อุปกรณ์ต่าง ๆ อย่างเพียงพอ								๔.มีสถานที่ในการจัดประชุมสภาเทศบาล การประชุมต่าง ๆ อย่างเหมาะสมและเพียงพอ ๕.มีสภาพแวดล้อมในการปฏิบัติงานที่ดีทำให้การบริการประชาชนดียิ่งขึ้น	-สำนักปลัดเทศบาล -กองช่าง

แบบ ผ.๐๒

รายละเอียดโครงการพัฒนา

แผนพัฒนาท้องถิ่น (พ.ศ. ๒๕๖๖ - ๒๕๗๐) ฉบับที่ ๒ ทบทวน ครั้งที่ ๑/๒๕๖๖

เทศบาลตำบลโนนสูง อำเภอโนนสูง จังหวัดนครราชสีมา

ก. **ยุทธศาสตร์ชาติ ๒๐ ปี :** ยุทธศาสตร์ที่ ๒ ด้านการสร้างความสามารถในการแข่งขัน

ข. **แผนพัฒนาเศรษฐกิจและสังคมแห่งชาติ ฉบับที่ ๑๓ :** หมุดหมายที่ ๕ ไทยเป็นประตูการค้าการลงทุนและยุทธศาสตร์ทางโลจิสติกส์ที่สำคัญของภูมิภาค

ค. Sustainable Development Goals : SDGs : เป้าหมายที่ ๙ สร้างโครงสร้างพื้นฐานที่มีความทนทาน ส่งเสริมการพัฒนาอุตสาหกรรมที่ครอบคลุมและยั่งยืน และส่งเสริมนวัตกรรม

ง. **ยุทธศาสตร์จังหวัดที่ ๒ :** ส่งเสริม พัฒนา โครงสร้างพื้นฐาน เพื่อยกระดับเศรษฐกิจ การท่องเที่ยว การค้า การลงทุนอุตสาหกรรม เศรษฐกิจ BCG และเขตเศรษฐกิจพิเศษ

จ. **ยุทธศาสตร์การพัฒนาของ อปท.ในเขตจังหวัดที่ ๔ :** ยุทธศาสตร์การพัฒนาเมือง

ยุทธศาสตร์การพัฒนาของเทศบาลตำบลโนนสูงที่ ๙ : ยุทธศาสตร์การพัฒนาโครงสร้างพื้นฐาน

กลยุทธ์ ๙.๔ การวางผังเมืองและควบคุมการก่อสร้างอาคารให้ปลอดภัย

แผนงาน : อุตสาหกรรมและการโยธา

ที่	โครงการ	วัตถุประสงค์	เป้าหมาย (ผลผลิตของโครงการ)	งบประมาณ ๒๕๖๖ (บาท)	๒๕๖๗ (บาท)	๒๕๖๘ (บาท)	๒๕๖๙ (บาท)	๒๕๗๐ (บาท)	ตัวชี้วัด (KPI)	ผลที่คาดว่าจะได้รับ	หน่วยงานรับผิดชอบหลัก
๑๒	โครงการดำเนินการปรับปรุงและจัดทำผังเมืองรวม	เพื่อเป็นค่าใช้จ่ายในการดำเนินโครงการปรับปรุงและจัดทำผังเมืองรวมขั้นตอนการดำเนินงานต่าง ๆ ในการติดตามสถานการณ์รายปีเกี่ยวกับการประเมินผลผังเมืองรวมหรือการดำเนินงานอื่น ๆ ที่เกี่ยวข้องกับผังเมืองรวม	การดำเนินโครงการปรับปรุงและจัดทำผังเมืองรวม ขั้นตอนการดำเนินงานต่าง ๆ ในการติดตามสถานการณ์รายปีเกี่ยวกับการประเมินผลผังเมืองรวม หรือการดำเนินงานอื่น ๆ ที่เกี่ยวข้องกับผังเมืองรวม	๒๐,๐๐๐	๒๐,๐๐๐	๒๐,๐๐๐	๒๐,๐๐๐	๒๐,๐๐๐	มีการดำเนินโครงการปรับปรุงและจัดทำผังเมืองรวมภายในเขตเทศบาลตำบลโนนสูง	มีการดำเนินการจัดทำผังเมืองรวมที่ดีภายในเขตเทศบาลตำบลโนนสูง	กองช่าง
		รวมยุทธศาสตร์ที่ ๙ (ผ.๐๒)		**๕๒๐,๐๐๐**	**๕๙,๗๗๐,๐๐๐**	**๒๐,๐๐๐**	**๒๐,๐๐๐**	**๒๐,๐๐๐**			

แบบ ผ.๐๒/๑

รายละเอียดโครงการพัฒนา

บัญชีโครงการที่องค์การบริหารส่วนท้องถิ่น นำมาจากแผนพัฒนาชุมชน

แผนพัฒนาท้องถิ่น (พ.ศ. ๒๕๖๖ - ๒๕๗๐) ฉบับที่ ๒ ทบทวน ครั้งที่ ๑/๒๕๖๖

เทศบาลตำบลโนนสูง อำเภอโนนสูง จังหวัดนครราชสีมา

ก. **ยุทธศาสตร์ชาติ ๒๐ ปี** : ยุทธศาสตร์ที่ ๓ ยุทธศาสตร์ด้านการพัฒนาและเสริมสร้างศักยภาพทรัพยากรมนุษย์

ข. **แผนพัฒนาเศรษฐกิจและสังคมแห่งชาติ ฉบับที่ ๑๓** : หมุดหมายที่ ๙ ไทยมีความยากจนข้ามรุ่นลดลง และคนไทยทุกคนมีความคุ้มครองทางสังคมที่เพียงพอ เหมาะสม

ค. Sustainable Development Goals : SDGs : เป้าหมายที่ ๓ สร้างหลักประกันว่าคนมีชีวิตที่มีสุขภาพที่ดีและส่งเสริมความเป็นอยู่ที่ดีสำหรับทุกคนในทุกวัย

ง. **ยุทธศาสตร์จังหวัดที่ ๓** : เสริมสร้างและพัฒนาคน ชุมชน เมือง และการยกระดับการบริหารจัดการภาครัฐ เพื่อสังคมคุณภาพสูง

จ. **ยุทธศาสตร์การพัฒนาของ อปท.ในเขตจังหวัดที่ ๒** : ยุทธศาสตร์การพัฒนาคุณภาพชีวิต

ยุทธศาสตร์การพัฒนาของเทศบาลตำบลโนนสูงที่ ๖ : ยุทธศาสตร์ด้านการพัฒนาการท่องเที่ยว ศาสนา วัฒนธรรมประเพณี และกีฬา

กลยุทธ์ ๖.๑ ส่งเสริม สนับสนุนการเผยแพร่ และการดำเนินงานด้านศาสนา ศิลปวัฒนธรรม จริยธรรม จารีตประเพณี และภูมิปัญญาท้องถิ่น

แผนงาน : การศาสนา วัฒนธรรม และนันทนาการ

ที่	โครงการ	วัตถุประสงค์	เป้าหมาย (ผลผลิตของโครงการ)	งบประมาณ ๒๕๖๖ (บาท)	๒๕๖๗ (บาท)	๒๕๖๘ (บาท)	๒๕๖๙ (บาท)	๒๕๗๐ (บาท)	ตัวชี้วัด (KPI)	ผลที่คาดว่าจะได้รับ	หน่วยงานรับผิดชอบหลัก
๑	อุดหนุนชุมชนตามโครงการส่งเสริมประเพณีลอยกระทง -ชุมชนโนนสูง	เพื่อจ่ายเป็นเงินอุดหนุนให้แก่ชุมชนโนนสูง สำหรับใช้จ่ายเป็นค่าจ้างเหมาในการประดับตกแต่งขบวนแห่เพื่อเข้าร่วมกิจกรรมโครงการส่งเสริมประเพณีลอยกระทงร่วมกับเทศบาลตำบลโนนสูง	ประชาชนได้ร่วมกิจกรรมส่งเสริมประเพณีลอยกระทง ปีละ ๑ ครั้ง	-	๕,๐๐๐	๕,๐๐๐	๕,๐๐๐	๕,๐๐๐	ร้อยละของประชาชนได้ส่งเสริม สืบสานวัฒนธรรมประเพณีลอยกระทง	ประชาชนในชุมชนได้เข้าร่วมกิจกรรมโครงการส่งเสริมประเพณีลอยกระทง สร้างความเข้มแข็งความสามัคคีให้แก่ชุมชน	กองการศึกษา

แบบ ผ.๐๒/๑

รายละเอียดโครงการพัฒนา

บัญชีโครงการที่องค์การบริหารส่วนท้องถิ่น นำมาจากแผนพัฒนาชุมชน

แผนพัฒนาท้องถิ่น (พ.ศ. ๒๕๖๖ - ๒๕๗๐) ฉบับที่ ๒ ทบทวน ครั้งที่ ๑/๒๕๖๖

เทศบาลตำบลโนนสูง อำเภอโนนสูง จังหวัดนครราชสีมา

ก. **ยุทธศาสตร์ชาติ ๒๐ ปี** : ยุทธศาสตร์ที่ ๓ ยุทธศาสตร์ด้านการพัฒนาและเสริมสร้างศักยภาพทรัพยากรมนุษย์

ข. **แผนพัฒนาเศรษฐกิจและสังคมแห่งชาติ ฉบับที่ ๑๓** : หมุดหมายที่ ๙ ไทยมีความยากจนข้ามรุ่นลดลง และคนไทยทุกคนมีความคุ้มครองทางสังคมที่เพียงพอ เหมาะสม

ค. Sustainable Development Goals : SDGs : เป้าหมายที่ ๓ สร้างหลักประกันว่าคนมีชีวิตที่มีสุขภาพที่ดีและส่งเสริมความเป็นอยู่ที่ดีสำหรับทุกคนในทุกวัย

ง. **ยุทธศาสตร์จังหวัดที่ ๓** : เสริมสร้างและพัฒนาคน ชุมชน เมือง และการยกระดับการบริหารจัดการภาครัฐ เพื่อสังคมคุณภาพสูง

จ. ยุทธศาสตร์การพัฒนาของ อปท.ในเขตจังหวัดที่ ๒ : ยุทธศาสตร์การพัฒนาคุณภาพชีวิต

ยุทธศาสตร์การพัฒนาของเทศบาลตำบลโนนสูงที่ ๖ : ยุทธศาสตร์ด้านการพัฒนาการท่องเที่ยว ศาสนา วัฒนธรรมประเพณี และกีฬา

กลยุทธ์ ๖.๑ ส่งเสริม สนับสนุนการเผยแพร่ และการดำเนินงานด้านศาสนา ศิลปวัฒนธรรม จริยธรรม จารีตประเพณี และภูมิปัญญาท้องถิ่น

แผนงาน : การศาสนา วัฒนธรรม และนันทนาการ

ที่	โครงการ	วัตถุประสงค์	เป้าหมาย (ผลผลิตของโครงการ)	งบประมาณ ๒๕๖๖ (บาท)	๒๕๖๗ (บาท)	๒๕๖๘ (บาท)	๒๕๖๙ (บาท)	๒๕๗๐ (บาท)	ตัวชี้วัด (KPI)	ผลที่คาดว่าจะได้รับ	หน่วยงานรับผิดชอบหลัก
๒	อุดหนุนชุมชนตามโครงการส่งเสริมประเพณีลอยกระทง -ชุมชนโนนหมัน	เพื่อจ่ายเป็นเงินอุดหนุนให้แก่ชุมชนโนนหมัน สำหรับใช้จ่ายเป็นค่าจ้างเหมาในการประดับตกแต่งขบวนแห่เพื่อเข้าร่วมกิจกรรมโครงการส่งเสริมประเพณีลอยกระทงร่วมกับเทศบาลตำบลโนนสูง	ประชาชนได้ร่วมกิจกรรมส่งเสริมประเพณีลอยกระทง ปีละ ๑ ครั้ง	-	๕,๐๐๐	๕,๐๐๐	๕,๐๐๐	๕,๐๐๐	ร้อยละของประชาชนได้ส่งเสริม สืบสานวัฒนธรรมประเพณีลอยกระทง	ประชาชนในชุมชนได้เข้าร่วมกิจกรรมโครงการส่งเสริมประเพณีลอยกระทง สร้างความเข้มแข็งความสามัคคีให้แก่ชุมชน	กองการศึกษา

แบบ ผ.๐๒/๑

รายละเอียดโครงการพัฒนา

บัญชีโครงการที่องค์การบริหารส่วนท้องถิ่น นำมาจากแผนพัฒนาชุมชน

แผนพัฒนาท้องถิ่น (พ.ศ. ๒๕๖๖ - ๒๕๗๐) ฉบับที่ ๒ ทบทวน ครั้งที่ ๑/๒๕๖๖

เทศบาลตำบลโนนสูง อำเภอโนนสูง จังหวัดนครราชสีมา

ก. ยุทธศาสตร์ชาติ ๒๐ ปี : ยุทธศาสตร์ที่ ๓ ยุทธศาสตร์ด้านการพัฒนาและเสริมสร้างศักยภาพทรัพยากรมนุษย์

ข. แผนพัฒนาเศรษฐกิจและสังคมแห่งชาติ ฉบับที่ ๑๓ : หมุดหมายที่ ๙ ไทยมีความยากจนข้ามรุ่นลดลง และคนไทยทุกคนมีความคุ้มครองทางสังคมที่เพียงพอ เหมาะสม

ค. Sustainable Development Goals : SDGs **:** เป้าหมายที่ ๓ สร้างหลักประกันว่าคนมีชีวิตที่มีสุขภาพที่ดีและส่งเสริมความเป็นอยู่ที่ดีสำหรับทุกคนในทุกวัย

ง. ยุทธศาสตร์จังหวัดที่ ๓ : เสริมสร้างและพัฒนาคน ชุมชน เมือง และการยกระดับการบริหารจัดการภาครัฐ เพื่อสังคมคุณภาพสูง

จ. ยุทธศาสตร์การพัฒนาของ อปท.ในเขตจังหวัดที่ ๒ : ยุทธศาสตร์การพัฒนาคุณภาพชีวิต

ยุทธศาสตร์การพัฒนาของเทศบาลตำบลโนนสูงที่ ๖ : ยุทธศาสตร์ด้านการพัฒนาการท่องเที่ยว ศาสนา วัฒนธรรมประเพณี และกีฬา

กลยุทธ์ ๖.๑ ส่งเสริม สนับสนุนการเผยแพร่ และการดำเนินงานด้านศาสนา ศิลปวัฒนธรรม จริยธรรม จารีตประเพณี และภูมิปัญญาท้องถิ่น

แผนงาน : การศาสนา วัฒนธรรม และนันทนาการ

ที่	โครงการ	วัตถุประสงค์	เป้าหมาย (ผลผลิตของโครงการ)	งบประมาณ					ตัวชี้วัด (KPI)	ผลที่คาดว่าจะได้รับ	หน่วยงานรับผิดชอบหลัก
				๒๕๖๖ (บาท)	๒๕๖๗ (บาท)	๒๕๖๘ (บาท)	๒๕๖๙ (บาท)	๒๕๗๐ (บาท)			
๓	อุดหนุนชุมชนตามโครงการส่งเสริมประเพณีลอยกระทง - ชุมชนโนนตาอู่ - โนนระเวียง	เพื่อจ่ายเป็นเงินอุดหนุนให้แก่ชุมชนโนนตาอู่-โนนระเวียง สำหรับใช้จ่ายเป็นค่าจ้างเหมาในการประดับตกแต่งขบวนแห่ เพื่อเข้าร่วมกิจกรรมโครงการส่งเสริมประเพณีลอยกระทงร่วมกับเทศบาลตำบลโนนสูง	ประชาชนได้ร่วมกิจกรรมส่งเสริมประเพณีลอยกระทง ปีละ ๑ ครั้ง	-	๕,๐๐๐	๕,๐๐๐	๕,๐๐๐	๕,๐๐๐	ร้อยละของประชาชนได้ส่งเสริม สืบสานวัฒนธรรมประเพณีลอยกระทง	ประชาชนในชุมชนได้เข้าร่วมกิจกรรมโครงการส่งเสริมประเพณีลอยกระทง สร้างความเข้มแข็งความสามัคคีให้แก่ชุมชน	กองการศึกษา

แบบ ผ.๐๒/๑

รายละเอียดโครงการพัฒนา

บัญชีโครงการขององค์การบริหารส่วนท้องถิ่น นำมาจากแผนพัฒนาชุมชน

แผนพัฒนาท้องถิ่น (พ.ศ. ๒๕๖๖ - ๒๕๗๐) ฉบับที่ ๒ ทบทวน ครั้งที่ ๑/๒๕๖๖

เทศบาลตำบลโนนสูง อำเภอโนนสูง จังหวัดนครราชสีมา

ก. **ยุทธศาสตร์ชาติ ๒๐ ปี** : ยุทธศาสตร์ที่ ๓ ยุทธศาสตร์ด้านการพัฒนาและเสริมสร้างศักยภาพทรัพยากรมนุษย์

ข. **แผนพัฒนาเศรษฐกิจและสังคมแห่งชาติ ฉบับที่ ๑๓** : หมุดหมายที่ ๙ ไทยมีความยากจนข้ามรุ่นลดลง และคนไทยทุกคนมีความคุ้มครองทางสังคมที่เพียงพอ เหมาะสม

ค. Sustainable Development Goals : SDGs : เป้าหมายที่ ๓ สร้างหลักประกันว่าคนมีชีวิตที่มีสุขภาพที่ดีและส่งเสริมความเป็นอยู่ที่ดีสำหรับทุกคนในทุกวัย

ง. **ยุทธศาสตร์จังหวัดที่ ๓** : เสริมสร้างและพัฒนาคน ชุมชน เมือง และการยกระดับการบริหารจัดการภาครัฐ เพื่อสังคมคุณภาพสูง

จ. ยุทธศาสตร์การพัฒนาของ อปท.ในเขตจังหวัดที่ ๒ : ยุทธศาสตร์การพัฒนาคุณภาพชีวิต

ยุทธศาสตร์การพัฒนาของเทศบาลตำบลโนนสูงที่ ๖ : ยุทธศาสตร์ด้านการพัฒนาการท่องเที่ยว ศาสนา วัฒนธรรมประเพณี และกีฬา

กลยุทธ์ ๖.๑ ส่งเสริม สนับสนุนการเผยแพร่ และการดำเนินงานด้านศาสนา ศิลปวัฒนธรรม จริยธรรม จารีตประเพณี และภูมิปัญญาท้องถิ่น

แผนงาน : การศาสนา วัฒนธรรม และนันทนาการ

ที่	โครงการ	วัตถุประสงค์	เป้าหมาย (ผลผลิตของโครงการ)	งบประมาณ ๒๕๖๖ (บาท)	๒๕๖๗ (บาท)	๒๕๖๘ (บาท)	๒๕๖๙ (บาท)	๒๕๗๐ (บาท)	ตัวชี้วัด (KPI)	ผลที่คาดว่าจะได้รับ	หน่วยงานรับผิดชอบหลัก
๔	อุดหนุนชุมชนตามโครงการส่งเสริมประเพณีลอยกระทง - ชุมชนแสนสุข	เพื่อจ่ายเป็นเงินอุดหนุนให้แก่ ชุมชนแสนสุข สำหรับใช้จ่ายเป็นค่าจ้างเหมาในการประดับตกแต่งขบวนแห่ เพื่อเข้าร่วมกิจกรรมโครงการส่งเสริมประเพณีลอยกระทงร่วมกับเทศบาลตำบลโนนสูง	ประชาชนได้ร่วมกิจกรรมส่งเสริมประเพณีลอยกระทง ปีละ ๑ ครั้ง	-	๕,๐๐๐	๕,๐๐๐	๕,๐๐๐	๕,๐๐๐	ร้อยละของประชาชนได้ส่งเสริม สืบสานวัฒนธรรมประเพณีลอยกระทง	ประชาชนในชุมชนได้เข้าร่วมกิจกรรมโครงการส่งเสริมประเพณีลอยกระทง สร้างความเข้มแข็งความสามัคคีให้แก่ชุมชน	กองการศึกษา

แบบ ผ.๐๒/๑

รายละเอียดโครงการพัฒนา

บัญชีโครงการที่องค์การบริหารส่วนท้องถิ่น นำมาจากแผนพัฒนาชุมชน

แผนพัฒนาท้องถิ่น (พ.ศ. ๒๕๖๖ - ๒๕๗๐) ฉบับที่ ๒ ทบทวน ครั้งที่ ๑/๒๕๖๖

เทศบาลตำบลโนนสูง อำเภอโนนสูง จังหวัดนครราชสีมา

ก. ยุทธศาสตร์ชาติ ๒๐ ปี : ยุทธศาสตร์ที่ ๓ ยุทธศาสตร์ด้านการพัฒนาและเสริมสร้างศักยภาพทรัพยากรมนุษย์

ข. แผนพัฒนาเศรษฐกิจและสังคมแห่งชาติ ฉบับที่ ๑๓ : หมุดหมายที่ ๙ ไทยมีความยากจนข้ามรุ่นลดลง และคนไทยทุกคนมีความคุ้มครองทางสังคมที่เพียงพอ เหมาะสม

ค. Sustainable Development Goals : SDGs : เป้าหมายที่ ๓ สร้างหลักประกันว่าคนมีชีวิตที่มีสุขภาพที่ดีและส่งเสริมความเป็นอยู่ที่ดีสำหรับทุกคนในทุกวัย

ง. ยุทธศาสตร์จังหวัดที่ ๓ : เสริมสร้างและพัฒนาคน ชุมชน เมือง และการยกระดับการบริหารจัดการภาครัฐ เพื่อสังคมคุณภาพสูง

จ. ยุทธศาสตร์การพัฒนาของ อปท.ในเขตจังหวัดที่ ๒ : ยุทธศาสตร์การพัฒนาคุณภาพชีวิต

ยุทธศาสตร์การพัฒนาของเทศบาลตำบลโนนสูงที่ ๖ : ยุทธศาสตร์ด้านการพัฒนาการท่องเที่ยว ศาสนา วัฒนธรรมประเพณี และกีฬา

กลยุทธ์ ๖.๑ ส่งเสริม สนับสนุนการเผยแพร่ และการดำเนินงานด้านศาสนา ศิลปวัฒนธรรม จริยธรรม จารีตประเพณี และภูมิปัญญาท้องถิ่น

แผนงาน : การศาสนา วัฒนธรรม และนันทนาการ

ที่	โครงการ	วัตถุประสงค์	เป้าหมาย (ผลผลิตของโครงการ)	งบประมาณ					ตัวชี้วัด (KPI)	ผลที่คาดว่าจะได้รับ	หน่วยงานรับผิดชอบหลัก
				๒๕๖๖ (บาท)	๒๕๖๗ (บาท)	๒๕๖๘ (บาท)	๒๕๖๙ (บาท)	๒๕๗๐ (บาท)			
๕	อุดหนุนชุมชนตามโครงการส่งเสริมประเพณีลอยกระทง - ชุมชนศาลตาปู่	เพื่อจ่ายเป็นเงินอุดหนุนให้แก่ ชุมชนศาลตาปู่ สำหรับใช้จ่ายเป็นค่าจ้างเหมาในการประดับตกแต่งขบวนแห่ เพื่อเข้าร่วมกิจกรรมโครงการส่งเสริมประเพณีลอยกระทงร่วมกับเทศบาลตำบลโนนสูง	ประชาชนได้ร่วมกิจกรรมส่งเสริมประเพณีลอยกระทง ปีละ ๑ ครั้ง	-	๕,๐๐๐	๕,๐๐๐	๕,๐๐๐	๕,๐๐๐	ร้อยละของประชาชนได้ส่งเสริม สืบสานวัฒนธรรมประเพณีลอยกระทง	ประชาชนในชุมชนได้เข้าร่วมกิจกรรมโครงการส่งเสริมประเพณีลอยกระทง สร้างความเข้มแข็งความสามัคคีให้แก่ชุมชน	กองการศึกษา

แบบ ผ.๐๒/๑

รายละเอียดโครงการพัฒนา

บัญชีโครงการขององค์การบริหารส่วนท้องถิ่น นำมาจากแผนพัฒนาชุมชน

แผนพัฒนาท้องถิ่น (พ.ศ. ๒๕๖๖ - ๒๕๗๐) ฉบับที่ ๒ ทบทวน ครั้งที่ ๑/๒๕๖๖

เทศบาลตำบลโนนสูง อำเภอโนนสูง จังหวัดนครราชสีมา

ก. **ยุทธศาสตร์ชาติ ๒๐ ปี :** ยุทธศาสตร์ที่ ๓ ยุทธศาสตร์ด้านการพัฒนาและเสริมสร้างศักยภาพทรัพยากรมนุษย์

ข. **แผนพัฒนาเศรษฐกิจและสังคมแห่งชาติ ฉบับที่ ๑๓ :** หมุดหมายที่ ๙ ไทยมีความยากจนข้ามรุ่นลดลง และคนไทยทุกคนมีความคุ้มครองทางสังคมที่เพียงพอ เหมาะสม

ค. Sustainable Development Goals : SDGs : เป้าหมายที่ ๓ สร้างหลักประกันว่าคนมีชีวิตที่มีสุขภาพที่ดีและส่งเสริมความเป็นอยู่ที่ดีสำหรับทุกคนในทุกวัย

ง. **ยุทธศาสตร์จังหวัดที่ ๓ :** เสริมสร้างและพัฒนาคน ชุมชน เมือง และการยกระดับการบริหารจัดการภาครัฐ เพื่อสังคมคุณภาพสูง

จ. ยุทธศาสตร์การพัฒนาของ อปท.ในเขตจังหวัดที่ ๒ : ยุทธศาสตร์การพัฒนาคุณภาพชีวิต

ยุทธศาสตร์การพัฒนาของเทศบาลตำบลโนนสูงที่ ๖ : ยุทธศาสตร์ด้านการพัฒนาการท่องเที่ยว ศาสนา วัฒนธรรมประเพณี และกีฬา

กลยุทธ์ ๖.๑ ส่งเสริม สนับสนุนการเผยแพร่ และการดำเนินงานด้านศาสนา ศิลปวัฒนธรรม จริยธรรม จารีตประเพณี และภูมิปัญญาท้องถิ่น

แผนงาน : การศาสนา วัฒนธรรม และนันทนาการ

ที่	โครงการ	วัตถุประสงค์	เป้าหมาย (ผลผลิตของโครงการ)	งบประมาณ ๒๕๖๖ (บาท)	๒๕๖๗ (บาท)	๒๕๖๘ (บาท)	๒๕๖๙ (บาท)	๒๕๗๐ (บาท)	ตัวชี้วัด (KPI)	ผลที่คาดว่าจะได้รับ	หน่วยงานรับผิดชอบหลัก
๖	อุดหนุนชุมชนตามโครงการส่งเสริมประเพณีลอยกระทง - ชุมชนกระพี้ - ตลาดเก่า	เพื่อจ่ายเป็นเงินอุดหนุนให้แก่ชุมชนกระพี้ - ตลาดเก่า สำหรับใช้จ่ายเป็นค่าจ้างเหมาในการประดับตกแต่งขบวนแห่ เพื่อเข้าร่วมกิจกรรมโครงการส่งเสริมประเพณีลอยกระทงร่วมกับเทศบาลตำบลโนนสูง	ประชาชนได้ร่วมกิจกรรมส่งเสริมประเพณีลอยกระทง ปีละ ๑ ครั้ง	-	๕,๐๐๐	๕,๐๐๐	๕,๐๐๐	๕,๐๐๐	ร้อยละของประชาชนได้ส่งเสริม สืบสานวัฒนธรรมประเพณีลอยกระทง	ประชาชนในชุมชนได้เข้าร่วมกิจกรรมโครงการส่งเสริมประเพณีลอยกระทง สร้างความเข้มแข็งความสามัคคีให้แก่ชุมชน	กองการศึกษา

แบบ ผ.๐๒/๑

รายละเอียดโครงการพัฒนา

บัญชีโครงการที่องค์การบริหารส่วนท้องถิ่น นำมาจากแผนพัฒนาชุมชน

แผนพัฒนาท้องถิ่น (พ.ศ. ๒๕๖๖ - ๒๕๗๐) ฉบับที่ ๒ ทบทวน ครั้งที่ ๑/๒๕๖๖

เทศบาลตำบลโนนสูง อำเภอโนนสูง จังหวัดนครราชสีมา

ก. **ยุทธศาสตร์ชาติ ๒๐ ปี** : ยุทธศาสตร์ที่ ๓ ยุทธศาสตร์ด้านการพัฒนาและเสริมสร้างศักยภาพทรัพยากรมนุษย์

ข. **แผนพัฒนาเศรษฐกิจและสังคมแห่งชาติ ฉบับที่ ๑๓** : หมุดหมายที่ ๙ ไทยมีความยากจนข้ามรุ่นลดลง และคนไทยทุกคนมีความคุ้มครองทางสังคมที่เพียงพอ เหมาะสม

ค. Sustainable Development Goals : SDGs : เป้าหมายที่ ๓ สร้างหลักประกันว่าคนมีชีวิตที่มีสุขภาพที่ดีและส่งเสริมความเป็นอยู่ที่ดีสำหรับทุกคนในทุกวัย

ง. **ยุทธศาสตร์จังหวัดที่ ๓** : เสริมสร้างและพัฒนาคน ชุมชน เมือง และการยกระดับการบริหารจัดการภาครัฐ เพื่อสังคมคุณภาพสูง

จ. ยุทธศาสตร์การพัฒนาของ อปท.ในเขตจังหวัดที่ ๒ : ยุทธศาสตร์การพัฒนาคุณภาพชีวิต

ยุทธศาสตร์การพัฒนาของเทศบาลตำบลโนนสูงที่ ๖ : ยุทธศาสตร์ด้านการพัฒนาการท่องเที่ยว ศาสนา วัฒนธรรมประเพณี และกีฬา

กลยุทธ์ ๖.๑ ส่งเสริม สนับสนุนการเผยแพร่ และการดำเนินงานด้านศาสนา ศิลปวัฒนธรรม จริยธรรม จารีตประเพณี และภูมิปัญญาท้องถิ่น

แผนงาน : การศาสนา วัฒนธรรม และนันทนาการ

ที่	โครงการ	วัตถุประสงค์	เป้าหมาย (ผลผลิตของโครงการ)	งบประมาณ ๒๕๖๖ (บาท)	๒๕๖๗ (บาท)	๒๕๖๘ (บาท)	๒๕๖๙ (บาท)	๒๕๗๐ (บาท)	ตัวชี้วัด (KPI)	ผลที่คาดว่าจะได้รับ	หน่วยงานรับผิดชอบหลัก
๗	อุดหนุนชุมชนตามโครงการส่งเสริมประเพณีลอยกระทง - ชุมชนบัว ๑	เพื่อจ่ายเป็นเงินอุดหนุนให้แก่ ชุมชนบัว ๑ สำหรับใช้จ่ายเป็นค่าจ้างเหมาในการประดับตกแต่งขบวนแห่ เพื่อเข้าร่วมกิจกรรมโครงการส่งเสริมประเพณีลอยกระทงร่วมกับเทศบาลตำบลโนนสูง	ประชาชนได้ร่วมกิจกรรมส่งเสริมประเพณีลอยกระทง ปีละ ๑ ครั้ง	-	๕,๐๐๐	๕,๐๐๐	๕,๐๐๐	๕,๐๐๐	ร้อยละของประชาชนได้ส่งเสริม สืบสานวัฒนธรรมประเพณีลอยกระทง	ประชาชนในชุมชนได้เข้าร่วมกิจกรรมโครงการส่งเสริมประเพณีลอยกระทง สร้างความเข้มแข็งความสามัคคีให้แก่ชุมชน	กองการศึกษา

แบบ ผ.๐๒/๑

รายละเอียดโครงการพัฒนา

บัญชีโครงการที่องค์การบริหารส่วนท้องถิ่น นำมาจากแผนพัฒนาชุมชน

แผนพัฒนาท้องถิ่น (พ.ศ. ๒๕๖๖ - ๒๕๗๐) ฉบับที่ ๒ ทบทวน ครั้งที่ ๑/๒๕๖๖

เทศบาลตำบลโนนสูง อำเภอโนนสูง จังหวัดนครราชสีมา

ก. **ยุทธศาสตร์ชาติ ๒๐ ปี** : ยุทธศาสตร์ที่ ๓ ยุทธศาสตร์ด้านการพัฒนาและเสริมสร้างศักยภาพทรัพยากรมนุษย์

ข. **แผนพัฒนาเศรษฐกิจและสังคมแห่งชาติ ฉบับที่ ๑๓** : หมุดหมายที่ ๙ ไทยมีความยากจนข้ามรุ่นลดลง และคนไทยทุกคนมีความคุ้มครองทางสังคมที่เพียงพอ เหมาะสม

ค. Sustainable Development Goals : SDGs : เป้าหมายที่ ๓ สร้างหลักประกันว่าคนมีชีวิตที่มีสุขภาพที่ดีและส่งเสริมความเป็นอยู่ที่ดีสำหรับทุกคนในทุกวัย

ง. **ยุทธศาสตร์จังหวัดที่ ๓** : เสริมสร้างและพัฒนาคน ชุมชน เมือง และการยกระดับการบริหารจัดการภาครัฐ เพื่อสังคมคุณภาพสูง

จ. ยุทธศาสตร์การพัฒนาของ อปท.ในเขตจังหวัดที่ ๒ : ยุทธศาสตร์การพัฒนาคุณภาพชีวิต

ยุทธศาสตร์การพัฒนาของเทศบาลตำบลโนนสูงที่ ๖ : ยุทธศาสตร์ด้านการพัฒนาการท่องเที่ยว ศาสนา วัฒนธรรมประเพณี และกีฬา

กลยุทธ์ ๖.๑ ส่งเสริม สนับสนุนการเผยแพร่ และการดำเนินงานด้านศาสนา ศิลปวัฒนธรรม จริยธรรม จารีตประเพณี และภูมิปัญญาท้องถิ่น

แผนงาน : การศาสนา วัฒนธรรม และนันทนาการ

ที่	โครงการ	วัตถุประสงค์	เป้าหมาย (ผลผลิตของโครงการ)	งบประมาณ ๒๕๖๖ (บาท)	๒๕๖๗ (บาท)	๒๕๖๘ (บาท)	๒๕๖๙ (บาท)	๒๕๗๐ (บาท)	ตัวชี้วัด (KPI)	ผลที่คาดว่าจะได้รับ	หน่วยงานรับผิดชอบหลัก
๘	อุดหนุนชุมชนตามโครงการส่งเสริมประเพณีลอยกระทง - ชุมชนบัว ๒	เพื่อจ่ายเป็นเงินอุดหนุนให้แก่ ชุมชนบัว ๒ สำหรับใช้จ่ายเป็นค่าจ้างเหมาในการประดับตกแต่งขบวนแห่ เพื่อเข้าร่วมกิจกรรมโครงการส่งเสริมประเพณีลอยกระทงร่วมกับเทศบาลตำบลโนนสูง	ประชาชนได้ร่วมกิจกรรมส่งเสริมประเพณีลอยกระทง ปีละ ๑ ครั้ง	-	๕,๐๐๐	๕,๐๐๐	๕,๐๐๐	๕,๐๐๐	ร้อยละของประชาชนได้ส่งเสริม สืบสานวัฒนธรรมประเพณีลอยกระทง	ประชาชนในชุมชนได้เข้าร่วมกิจกรรมโครงการส่งเสริมประเพณีลอยกระทง สร้างความเข้มแข็งความสามัคคีให้แก่ชุมชน	กองการศึกษา

แบบ ผ.๐๒/๑

รายละเอียดโครงการพัฒนา

บัญชีโครงการที่องค์การบริหารส่วนท้องถิ่น นำมาจากแผนพัฒนาชุมชน

แผนพัฒนาท้องถิ่น (พ.ศ. ๒๕๖๖ - ๒๕๗๐) ฉบับที่ ๒ ทบทวน ครั้งที่ ๑/๒๕๖๖

เทศบาลตำบลโนนสูง อำเภอโนนสูง จังหวัดนครราชสีมา

ก. ยุทธศาสตร์ชาติ ๒๐ ปี : ยุทธศาสตร์ที่ ๓ ยุทธศาสตร์ด้านการพัฒนาและเสริมสร้างศักยภาพทรัพยากรมนุษย์

ข. แผนพัฒนาเศรษฐกิจและสังคมแห่งชาติ ฉบับที่ ๑๓ : หมุดหมายที่ ๙ ไทยมีความยากจนข้ามรุ่นลดลง และคนไทยทุกคนมีความคุ้มครองทางสังคมที่เพียงพอ เหมาะสม

ค. Sustainable Development Goals : SDGs : เป้าหมายที่ ๓ สร้างหลักประกันว่าคนมีชีวิตที่มีสุขภาพที่ดีและส่งเสริมความเป็นอยู่ที่ดีสำหรับทุกคนในทุกวัย

ง. ยุทธศาสตร์จังหวัดที่ ๓ : เสริมสร้างและพัฒนาคน ชุมชน เมือง และการยกระดับการบริหารจัดการภาครัฐ เพื่อสังคมคุณภาพสูง

จ. ยุทธศาสตร์การพัฒนาของ อปท.ในเขตจังหวัดที่ ๒ : ยุทธศาสตร์การพัฒนาคุณภาพชีวิต

ยุทธศาสตร์การพัฒนาของเทศบาลตำบลโนนสูงที่ ๖ : ยุทธศาสตร์ด้านการพัฒนาการท่องเที่ยว ศาสนา วัฒนธรรมประเพณี และกีฬา

กลยุทธ์ ๖.๑ ส่งเสริม สนับสนุนการเผยแพร่ และการดำเนินงานด้านศาสนา ศิลปวัฒนธรรม จริยธรรม จารีตประเพณี และภูมิปัญญาท้องถิ่น

แผนงาน : การศาสนา วัฒนธรรม และนันทนาการ

ที่	โครงการ	วัตถุประสงค์	เป้าหมาย (ผลผลิตของโครงการ)	งบประมาณ ๒๕๖๖ (บาท)	๒๕๖๗ (บาท)	๒๕๖๘ (บาท)	๒๕๖๙ (บาท)	๒๕๗๐ (บาท)	ตัวชี้วัด (KPI)	ผลที่คาดว่าจะได้รับ	หน่วยงานรับผิดชอบหลัก
๙	อุดหนุนชุมชนตามโครงการส่งเสริมประเพณีลอยกระทง - ชุมชนบัว ๓	เพื่อจ่ายเป็นเงินอุดหนุนให้แก่ ชุมชนบัว ๓ สำหรับใช้จ่ายเป็นค่าจ้างเหมาในการประดับตกแต่งขบวนแห่ เพื่อเข้าร่วมกิจกรรมโครงการส่งเสริมประเพณีลอยกระทงร่วมกับเทศบาลตำบลโนนสูง	ประชาชนได้ร่วมกิจกรรมส่งเสริมประเพณีลอยกระทง ปีละ ๑ ครั้ง	-	๕,๐๐๐	๕,๐๐๐	๕,๐๐๐	๕,๐๐๐	ร้อยละของประชาชนได้ส่งเสริม สืบสานวัฒนธรรมประเพณีลอยกระทง	ประชาชนในชุมชนได้เข้าร่วมกิจกรรมโครงการส่งเสริมประเพณีลอยกระทง สร้างความเข้มแข็งความสามัคคีให้แก่ชุมชน	กองการศึกษา

แบบ ผ.๐๒/๑

รายละเอียดโครงการพัฒนา

บัญชีโครงการขององค์การบริหารส่วนท้องถิ่น นำมาจากแผนพัฒนาชุมชน

แผนพัฒนาท้องถิ่น (พ.ศ. ๒๕๖๖ - ๒๕๗๐) ฉบับที่ ๒ ทบทวน ครั้งที่ ๑/๒๕๖๖

เทศบาลตำบลโนนสูง อำเภอโนนสูง จังหวัดนครราชสีมา

ก. **ยุทธศาสตร์ชาติ ๒๐ ปี** : ยุทธศาสตร์ที่ ๓ ยุทธศาสตร์ด้านการพัฒนาและเสริมสร้างศักยภาพทรัพยากรมนุษย์

ข. **แผนพัฒนาเศรษฐกิจและสังคมแห่งชาติ ฉบับที่ ๑๓** : หมุดหมายที่ ๙ ไทยมีความยากจนข้ามรุ่นลดลง และคนไทยทุกคนมีความคุ้มครองทางสังคมที่เพียงพอ เหมาะสม

ค. Sustainable Development Goals : SDGs : เป้าหมายที่ ๓ สร้างหลักประกันว่าคนมีชีวิตที่มีสุขภาพที่ดีและส่งเสริมความเป็นอยู่ที่ดีสำหรับทุกคนในทุกวัย

ง. **ยุทธศาสตร์จังหวัดที่ ๓** : เสริมสร้างและพัฒนาคน ชุมชน เมือง และการยกระดับการบริหารจัดการภาครัฐ เพื่อสังคมคุณภาพสูง

จ. ยุทธศาสตร์การพัฒนาของ อปท.ในเขตจังหวัดที่ ๒ : ยุทธศาสตร์การพัฒนาคุณภาพชีวิต

ยุทธศาสตร์การพัฒนาของเทศบาลตำบลโนนสูงที่ ๖ : ยุทธศาสตร์ด้านการพัฒนาการท่องเที่ยว ศาสนา วัฒนธรรมประเพณี และกีฬา

กลยุทธ์ ๖.๑ ส่งเสริม สนับสนุนการเผยแพร่ และการดำเนินงานด้านศาสนา ศิลปวัฒนธรรม จริยธรรม จารีตประเพณี และภูมิปัญญาท้องถิ่น

แผนงาน : การศาสนา วัฒนธรรม และนันทนาการ

ที่	โครงการ	วัตถุประสงค์	เป้าหมาย (ผลผลิตของโครงการ)	งบประมาณ ๒๕๖๖ (บาท)	๒๕๖๗ (บาท)	๒๕๖๘ (บาท)	๒๕๖๙ (บาท)	๒๕๗๐ (บาท)	ตัวชี้วัด (KPI)	ผลที่คาดว่าจะได้รับ	หน่วยงานรับผิดชอบหลัก
๑๐	อุดหนุนชุมชนตามโครงการส่งเสริมประเพณีลอยกระทง - ชุมชนตลาดใหม่	เพื่อจ่ายเป็นเงินอุดหนุนให้แก่ ชุมชนตลาดใหม่ สำหรับใช้จ่ายเป็นค่าจ้างเหมาในการประดับตกแต่งขบวนแห่ เพื่อเข้าร่วมกิจกรรมโครงการส่งเสริมประเพณีลอยกระทงร่วมกับเทศบาลตำบลโนนสูง	ประชาชนได้ร่วมกิจกรรมส่งเสริมประเพณีลอยกระทง ปีละ ๑ ครั้ง	-	๕,๐๐๐	๕,๐๐๐	๕,๐๐๐	๕,๐๐๐	ร้อยละของประชาชนได้ส่งเสริม สืบสานวัฒนธรรมประเพณีลอยกระทง	ประชาชนในชุมชนได้เข้าร่วมกิจกรรมโครงการส่งเสริมประเพณีลอยกระทง สร้างความเข้มแข็งความสามัคคีให้แก่ชุมชน	กองการศึกษา

แบบ ผ.๐๒/๑

รายละเอียดโครงการพัฒนา

บัญชีโครงการที่องค์การบริหารส่วนท้องถิ่น นำมาจากแผนพัฒนาชุมชน

แผนพัฒนาท้องถิ่น (พ.ศ. ๒๕๖๖ - ๒๕๗๐) ฉบับที่ ๒ ทบทวน ครั้งที่ ๑/๒๕๖๖

เทศบาลตำบลโนนสูง อำเภอโนนสูง จังหวัดนครราชสีมา

ก. ยุทธศาสตร์ชาติ ๒๐ ปี : ยุทธศาสตร์ที่ ๓ ยุทธศาสตร์ด้านการพัฒนาและเสริมสร้างศักยภาพทรัพยากรมนุษย์

ข. แผนพัฒนาเศรษฐกิจและสังคมแห่งชาติ ฉบับที่ ๑๓ : หมุดหมายที่ ๙ ไทยมีความยากจนข้ามรุ่นลดลง และคนไทยทุกคนมีความคุ้มครองทางสังคมที่เพียงพอ เหมาะสม

ค. Sustainable Development Goals : SDGs : เป้าหมายที่ ๓ สร้างหลักประกันว่าคนมีชีวิตที่มีสุขภาพที่ดีและส่งเสริมความเป็นอยู่ที่ดีสำหรับทุกคนในทุกวัย

ง. ยุทธศาสตร์จังหวัดที่ ๓ : เสริมสร้างและพัฒนาคน ชุมชน เมือง และการยกระดับการบริหารจัดการภาครัฐ เพื่อสังคมคุณภาพสูง

จ. ยุทธศาสตร์การพัฒนาของ อปท.ในเขตจังหวัดที่ ๒ : ยุทธศาสตร์การพัฒนาคุณภาพชีวิต

ยุทธศาสตร์การพัฒนาของเทศบาลตำบลโนนสูงที่ ๖ : ยุทธศาสตร์ด้านการพัฒนาการท่องเที่ยว ศาสนา วัฒนธรรมประเพณี และกีฬา

กลยุทธ์ ๖.๑ ส่งเสริม สนับสนุนการเผยแพร่ และการดำเนินงานด้านศาสนา ศิลปวัฒนธรรม จริยธรรม จารีตประเพณี และภูมิปัญญาท้องถิ่น

แผนงาน : การศาสนา วัฒนธรรม และนันทนาการ

ที่	โครงการ	วัตถุประสงค์	เป้าหมาย (ผลผลิตของโครงการ)	งบประมาณ					ตัวชี้วัด (KPI)	ผลที่คาดว่าจะได้รับ	หน่วยงานรับผิดชอบหลัก
				๒๕๖๖ (บาท)	๒๕๖๗ (บาท)	๒๕๖๘ (บาท)	๒๕๖๙ (บาท)	๒๕๗๐ (บาท)			
๑๑	อุดหนุนชุมชนตามโครงการส่งเสริมประเพณีลอยกระทง - ชุมชนดอนแต้ว - โนนนา - โนนสมบูรณ์	เพื่อจ่ายเป็นเงินอุดหนุนให้แก่ชุมชนดอนแต้ว-โนนนา-โนนสมบูรณ์ สำหรับใช้จ่ายเป็นค่าจ้างเหมาในการประดับตกแต่งขบวนแห่ เพื่อเข้าร่วมกิจกรรมโครงการส่งเสริมประเพณีลอยกระทงร่วมกับเทศบาลตำบลโนนสูง	ประชาชนได้ร่วมกิจกรรมส่งเสริมประเพณีลอยกระทง ปีละ ๑ ครั้ง	-	๕,๐๐๐	๕,๐๐๐	๕,๐๐๐	๕,๐๐๐	ร้อยละของประชาชนได้ส่งเสริม สืบสานวัฒนธรรมประเพณีลอยกระทง	ประชาชนในชุมชนได้เข้าร่วมกิจกรรมโครงการส่งเสริมประเพณีลอยกระทง สร้างความเข้มแข็งความสามัคคีให้แก่ชุมชน	กองการศึกษา

แบบ ผ.๐๒/๓

รายละเอียดโครงการพัฒนา

บัญชีโครงการที่องค์การบริหารส่วนท้องถิ่น นำมาจากแผนพัฒนาชุมชน

แผนพัฒนาท้องถิ่น (พ.ศ. ๒๕๖๖ - ๒๕๗๐) ฉบับที่ ๒ ทบทวน ครั้งที่ ๑/๒๕๖๖

เทศบาลตำบลโนนสูง อำเภอโนนสูง จังหวัดนครราชสีมา

ก. **ยุทธศาสตร์ชาติ ๒๐ ปี** : ยุทธศาสตร์ที่ ๓ ยุทธศาสตร์ด้านการพัฒนาและเสริมสร้างศักยภาพทรัพยากรมนุษย์

ข. **แผนพัฒนาเศรษฐกิจและสังคมแห่งชาติ ฉบับที่ ๑๓** : หมุดหมายที่ ๙ ไทยมีความยากจนข้ามรุ่นลดลง และคนไทยทุกคนมีความคุ้มครองทางสังคมที่เพียงพอ เหมาะสม

ค. Sustainable Development Goals : SDGs : เป้าหมายที่ ๓ สร้างหลักประกันว่าคนมีชีวิตที่มีสุขภาพที่ดีและส่งเสริมความเป็นอยู่ที่ดีสำหรับทุกคนในทุกวัย

ง. **ยุทธศาสตร์จังหวัดที่ ๓** : เสริมสร้างและพัฒนาคน ชุมชน เมือง และการยกระดับการบริหารจัดการภาครัฐ เพื่อสังคมคุณภาพสูง

จ. ยุทธศาสตร์การพัฒนาของ อปท.ในเขตจังหวัดที่ ๒ : ยุทธศาสตร์การพัฒนาคุณภาพชีวิต

ยุทธศาสตร์การพัฒนาของเทศบาลตำบลโนนสูงที่ ๖ : ยุทธศาสตร์ด้านการพัฒนาการท่องเที่ยว ศาสนา วัฒนธรรมประเพณี และกีฬา

กลยุทธ์ ๖.๑ ส่งเสริม สนับสนุนการเผยแพร่ และการดำเนินงานด้านศาสนา ศิลปวัฒนธรรม จริยธรรม จารีตประเพณี และภูมิปัญญาท้องถิ่น

แผนงาน : การศาสนา วัฒนธรรม และนันทนาการ

ที่	โครงการ	วัตถุประสงค์	เป้าหมาย (ผลผลิตของโครงการ)	งบประมาณ					ตัวชี้วัด (KPI)	ผลที่คาดว่าจะได้รับ	หน่วยงานรับผิดชอบหลัก
				๒๕๖๖ (บาท)	๒๕๖๗ (บาท)	๒๕๖๘ (บาท)	๒๕๖๙ (บาท)	๒๕๗๐ (บาท)			
๑๒	อุดหนุนชุมชนตามโครงการส่งเสริมประเพณีลอยกระทง - ชุมชนบ้านเพิ่ม	เพื่อจ่ายเป็นเงินอุดหนุนให้แก่ ชุมชนบ้านเพิ่ม สำหรับใช้จ่ายเป็นค่าจ้างเหมาในการประดับตกแต่งขบวนแห่ เพื่อเข้าร่วมกิจกรรมโครงการส่งเสริมประเพณีลอยกระทงร่วมกับเทศบาลตำบลโนนสูง	ประชาชนได้ร่วมกิจกรรมส่งเสริมประเพณีลอยกระทง ปีละ ๑ ครั้ง	-	๕,๐๐๐	๕,๐๐๐	๕,๐๐๐	๕,๐๐๐	ร้อยละของประชาชนได้ส่งเสริม สืบสานวัฒนธรรมประเพณีลอยกระทง	ประชาชนในชุมชนได้เข้าร่วมกิจกรรมโครงการส่งเสริมประเพณีลอยกระทง สร้างความเข้มแข็งความสามัคคีให้แก่ชุมชน	กองการศึกษา

แบบ ผ.๐๒/๓

รายละเอียดโครงการพัฒนา

บัญชีโครงการที่องค์การบริหารส่วนท้องถิ่น นำมาจากแผนพัฒนาชุมชน

แผนพัฒนาท้องถิ่น (พ.ศ. ๒๕๖๖ - ๒๕๗๐) ฉบับที่ ๒ ทบทวน ครั้งที่ ๑/๒๕๖๖

เทศบาลตำบลโนนสูง อำเภอโนนสูง จังหวัดนครราชสีมา

ก. **ยุทธศาสตร์ชาติ ๒๐ ปี** : ยุทธศาสตร์ที่ ๓ ยุทธศาสตร์ด้านการพัฒนาและเสริมสร้างศักยภาพทรัพยากรมนุษย์

ข. **แผนพัฒนาเศรษฐกิจและสังคมแห่งชาติ ฉบับที่ ๑๓** : หมุดหมายที่ ๙ ไทยมีความยากจนข้ามรุ่นลดลง และคนไทยทุกคนมีความคุ้มครองทางสังคมที่เพียงพอ เหมาะสม

ค. Sustainable Development Goals : SDGs : เป้าหมายที่ ๓ สร้างหลักประกันว่าคนมีชีวิตที่มีสุขภาพที่ดีและส่งเสริมความเป็นอยู่ที่ดีสำหรับทุกคนในทุกวัย

ง. **ยุทธศาสตร์จังหวัดที่ ๓** : เสริมสร้างและพัฒนาคน ชุมชน เมือง และการยกระดับการบริหารจัดการภาครัฐ เพื่อสังคมคุณภาพสูง

จ. ยุทธศาสตร์การพัฒนาของ อปท.ในเขตจังหวัดที่ ๒ : ยุทธศาสตร์การพัฒนาคุณภาพชีวิต

ยุทธศาสตร์การพัฒนาของเทศบาลตำบลโนนสูงที่ ๖ : ยุทธศาสตร์ด้านการพัฒนาการท่องเที่ยว ศาสนา วัฒนธรรมประเพณี และกีฬา

กลยุทธ์ ๖.๑ ส่งเสริม สนับสนุนการเผยแพร่ และการดำเนินงานด้านศาสนา ศิลปวัฒนธรรม จริยธรรม จารีตประเพณี และภูมิปัญญาท้องถิ่น

แผนงาน : การศาสนา วัฒนธรรม และนันทนาการ

ที่	โครงการ	วัตถุประสงค์	เป้าหมาย (ผลผลิตของโครงการ)	งบประมาณ					ตัวชี้วัด (KPI)	ผลที่คาดว่าจะได้รับ	หน่วยงานรับผิดชอบหลัก
				๒๕๖๖ (บาท)	๒๕๖๗ (บาท)	๒๕๖๘ (บาท)	๒๕๖๙ (บาท)	๒๕๗๐ (บาท)			
๑๓	อุดหนุนชุมชนตามโครงการส่งเสริมประเพณีลอยกระทง - ชุมชนสวนผัก	เพื่อจ่ายเป็นเงินอุดหนุนให้แก่ ชุมชนสวนผัก สำหรับใช้จ่ายเป็นค่าจ้างเหมาในการประดับตกแต่งขบวนแห่ เพื่อเข้าร่วมกิจกรรมโครงการส่งเสริมประเพณีลอยกระทงร่วมกับเทศบาลตำบลโนนสูง	ประชาชนได้ร่วมกิจกรรมส่งเสริมประเพณีลอยกระทง ปีละ ๑ ครั้ง	-	๕,๐๐๐	๕,๐๐๐	๕,๐๐๐	๕,๐๐๐	ร้อยละของประชาชนได้ส่งเสริม สืบสานวัฒนธรรมประเพณีลอยกระทง	ประชาชนในชุมชนได้เข้าร่วมกิจกรรมโครงการส่งเสริมประเพณีลอยกระทง สร้างความเข้มแข็งความสามัคคีให้แก่ชุมชน	กองการศึกษา

แบบ ผ.๐๒/๑

รายละเอียดโครงการพัฒนา

บัญชีโครงการที่องค์การบริหารส่วนท้องถิ่น นำมาจากแผนพัฒนาชุมชน

แผนพัฒนาท้องถิ่น (พ.ศ. ๒๕๖๖ - ๒๕๗๐) ฉบับที่ ๒ ทบทวน ครั้งที่ ๑/๒๕๖๖

เทศบาลตำบลโนนสูง อำเภอโนนสูง จังหวัดนครราชสีมา

ก. ยุทธศาสตร์ชาติ ๒๐ ปี : ยุทธศาสตร์ที่ ๓ ยุทธศาสตร์ด้านการพัฒนาและเสริมสร้างศักยภาพทรัพยากรมนุษย์

ข. แผนพัฒนาเศรษฐกิจและสังคมแห่งชาติ ฉบับที่ ๑๓ : หมุดหมายที่ ๙ ไทยมีความยากจนข้ามรุ่นลดลง และคนไทยทุกคนมีความคุ้มครองทางสังคมที่เพียงพอ เหมาะสม

ค. Sustainable Development Goals : SDGs : เป้าหมายที่ ๓ สร้างหลักประกันว่าคนมีชีวิตที่มีสุขภาพที่ดีและส่งเสริมความเป็นอยู่ที่ดีสำหรับทุกคนในทุกวัย

ง. ยุทธศาสตร์จังหวัดที่ ๓ : เสริมสร้างและพัฒนาคน ชุมชน เมือง และการยกระดับการบริหารจัดการภาครัฐ เพื่อสังคมคุณภาพสูง

จ. ยุทธศาสตร์การพัฒนาของ อปท.ในเขตจังหวัดที่ ๒ : ยุทธศาสตร์การพัฒนาคุณภาพชีวิต

ยุทธศาสตร์การพัฒนาของเทศบาลตำบลโนนสูงที่ ๖ : ยุทธศาสตร์ด้านการพัฒนาการท่องเที่ยว ศาสนา วัฒนธรรมประเพณี และกีฬา

กลยุทธ์ ๖.๑ ส่งเสริม สนับสนุนการเผยแพร่ และการดำเนินงานด้านศาสนา ศิลปวัฒนธรรม จริยธรรม จารีตประเพณี และภูมิปัญญาท้องถิ่น

แผนงาน : การศาสนา วัฒนธรรม และนันทนาการ

ที่	โครงการ	วัตถุประสงค์	เป้าหมาย (ผลผลิตของโครงการ)	งบประมาณ ๒๕๖๖ (บาท)	๒๕๖๗ (บาท)	๒๕๖๘ (บาท)	๒๕๖๙ (บาท)	๒๕๗๐ (บาท)	ตัวชี้วัด (KPI)	ผลที่คาดว่าจะได้รับ	หน่วยงานรับผิดชอบหลัก
๑๔	อุดหนุนชุมชนตามโครงการส่งเสริมประเพณีสงกรานต์ - ชุมชนโนนสูง	เพื่อจ่ายเป็นเงินอุดหนุนให้แก่ ชุมชนโนนสูง สำหรับใช้จ่ายเป็นค่าจ้างเหมาในการประดับตกแต่งขบวนแห่ เพื่อเข้าร่วมกิจกรรมโครงการส่งเสริมประเพณีสงกรานต์ร่วมกับเทศบาลตำบลโนนสูง	ประชาชนได้ร่วมกิจกรรมส่งเสริมประเพณีสงกรานต์ ปีละ ๑ ครั้ง	-	๕,๐๐๐	๕,๐๐๐	๕,๐๐๐	๕,๐๐๐	ร้อยละของประชาชนได้ส่งเสริม สืบสานวัฒนธรรมประเพณีสงกรานต์	ประชาชนในชุมชนได้เข้าร่วมกิจกรรมโครงการส่งเสริมประเพณีสงกรานต์ สร้างความเข้มแข็งความสามัคคีให้แก่ชุมชน	กองการศึกษา

แบบ ผ.๐๒/๑

รายละเอียดโครงการพัฒนา

บัญชีโครงการที่องค์การบริหารส่วนท้องถิ่น นำมาจากแผนพัฒนาชุมชน

แผนพัฒนาท้องถิ่น (พ.ศ. ๒๕๖๖ - ๒๕๗๐) ฉบับที่ ๒ ทบทวน ครั้งที่ ๑/๒๕๖๖

เทศบาลตำบลโนนสูง อำเภอโนนสูง จังหวัดนครราชสีมา

ก. **ยุทธศาสตร์ชาติ ๒๐ ปี** : ยุทธศาสตร์ที่ ๓ ยุทธศาสตร์ด้านการพัฒนาและเสริมสร้างศักยภาพทรัพยากรมนุษย์

ข. **แผนพัฒนาเศรษฐกิจและสังคมแห่งชาติ ฉบับที่ ๑๓** : หมุดหมายที่ ๙ ไทยมีความยากจนข้ามรุ่นลดลง และคนไทยทุกคนมีความคุ้มครองทางสังคมที่เพียงพอ เหมาะสม

ค. Sustainable Development Goals : SDGs : เป้าหมายที่ ๓ สร้างหลักประกันว่าคนมีชีวิตที่มีสุขภาพที่ดีและส่งเสริมความเป็นอยู่ที่ดีสำหรับทุกคนในทุกวัย

ง. **ยุทธศาสตร์จังหวัดที่ ๓** : เสริมสร้างและพัฒนาคน ชุมชน เมือง และการยกระดับการบริหารจัดการภาครัฐ เพื่อสังคมคุณภาพสูง

จ. **ยุทธศาสตร์การพัฒนาของ อปท.ในเขตจังหวัดที่ ๒** : ยุทธศาสตร์การพัฒนาคุณภาพชีวิต

ยุทธศาสตร์การพัฒนาของเทศบาลตำบลโนนสูงที่ ๖ : ยุทธศาสตร์ด้านการพัฒนาการท่องเที่ยว ศาสนา วัฒนธรรมประเพณี และกีฬา

กลยุทธ์ ๖.๑ ส่งเสริม สนับสนุนการเผยแพร่ และการดำเนินงานด้านศาสนา ศิลปวัฒนธรรม จริยธรรม จารีตประเพณี และภูมิปัญญาท้องถิ่น

แผนงาน : การศาสนา วัฒนธรรม และนันทนาการ

ที่	โครงการ	วัตถุประสงค์	เป้าหมาย (ผลผลิตของโครงการ)	งบประมาณ					ตัวชี้วัด (KPI)	ผลที่คาดว่าจะได้รับ	หน่วยงานรับผิดชอบหลัก
				๒๕๖๖ (บาท)	๒๕๖๗ (บาท)	๒๕๖๘ (บาท)	๒๕๖๙ (บาท)	๒๕๗๐ (บาท)			
๑๕	อุดหนุนชุมชนตามโครงการส่งเสริมประเพณีสงกรานต์ - ชุมชนโนนหมัน	เพื่อจ่ายเป็นเงินอุดหนุนให้แก่ ชุมชนโนนหมัน สำหรับใช้จ่ายเป็นค่าจ้างเหมาในการประดับตกแต่งขบวนแห่ เพื่อเข้าร่วมกิจกรรมโครงการส่งเสริมประเพณีสงกรานต์ร่วมกับเทศบาลตำบลโนนสูง	ประชาชนได้ร่วมกิจกรรมส่งเสริมประเพณีสงกรานต์ ปีละ ๑ ครั้ง	-	๕,๐๐๐	๕,๐๐๐	๕,๐๐๐	๕,๐๐๐	ร้อยละของประชาชนได้ส่งเสริม สืบสานวัฒนธรรมประเพณีสงกรานต์	ประชาชนในชุมชนได้เข้าร่วมกิจกรรมโครงการส่งเสริมประเพณีสงกรานต์ สร้างความเข้มแข็งความสามัคคีให้แก่ชุมชน	กองการศึกษา

แบบ ผ.๐๒/๑

รายละเอียดโครงการพัฒนา

บัญชีโครงการที่องค์การบริหารส่วนท้องถิ่น นำมาจากแผนพัฒนาชุมชน

แผนพัฒนาท้องถิ่น (พ.ศ. ๒๕๖๖ - ๒๕๗๐) ฉบับที่ ๒ ทบทวน ครั้งที่ ๑/๒๕๖๖

เทศบาลตำบลโนนสูง อำเภอโนนสูง จังหวัดนครราชสีมา

ก. ยุทธศาสตร์ชาติ ๒๐ ปี : ยุทธศาสตร์ที่ ๓ ยุทธศาสตร์ด้านการพัฒนาและเสริมสร้างศักยภาพทรัพยากรมนุษย์

ข. แผนพัฒนาเศรษฐกิจและสังคมแห่งชาติ ฉบับที่ ๑๓ : หมุดหมายที่ ๙ ไทยมีความยากจนข้ามรุ่นลดลง และคนไทยทุกคนมีความคุ้มครองทางสังคมที่เพียงพอ เหมาะสม

ค. Sustainable Development Goals : SDGs : เป้าหมายที่ ๓ สร้างหลักประกันว่าคนมีชีวิตที่มีสุขภาพที่ดีและส่งเสริมความเป็นอยู่ที่ดีสำหรับทุกคนในทุกวัย

ง. ยุทธศาสตร์จังหวัดที่ ๓ : เสริมสร้างและพัฒนาคน ชุมชน เมือง และการยกระดับการบริหารจัดการภาครัฐ เพื่อสังคมคุณภาพสูง

จ. ยุทธศาสตร์การพัฒนาของ อปท.ในเขตจังหวัดที่ ๒ : ยุทธศาสตร์การพัฒนาคุณภาพชีวิต

ยุทธศาสตร์การพัฒนาของเทศบาลตำบลโนนสูงที่ ๖ : ยุทธศาสตร์ด้านการพัฒนาการท่องเที่ยว ศาสนา วัฒนธรรมประเพณี และกีฬา

กลยุทธ์ ๖.๑ ส่งเสริม สนับสนุนการเผยแพร่ และการดำเนินงานด้านศาสนา ศิลปวัฒนธรรม จริยธรรม จารีตประเพณี และภูมิปัญญาท้องถิ่น

แผนงาน : การศาสนา วัฒนธรรม และนันทนาการ

ที่	โครงการ	วัตถุประสงค์	เป้าหมาย (ผลผลิตของโครงการ)	งบประมาณ ๒๕๖๖ (บาท)	๒๕๖๗ (บาท)	๒๕๖๘ (บาท)	๒๕๖๙ (บาท)	๒๕๗๐ (บาท)	ตัวชี้วัด (KPI)	ผลที่คาดว่าจะได้รับ	หน่วยงานรับผิดชอบหลัก
๑๖	อุดหนุนชุมชนตามโครงการส่งเสริมประเพณีสงกรานต์ - ชุมชนโนนตาอู่ - โนนระเวียง	เพื่อจ่ายเป็นเงินอุดหนุนให้แก่ชุมชนโนนตาอู่ - โนนระเวียง สำหรับใช้จ่ายเป็นค่าจ้างเหมาในการประดับตกแต่งขบวนแห่ เพื่อเข้าร่วมกิจกรรมโครงการส่งเสริมประเพณีสงกรานต์ร่วมกับเทศบาลตำบลโนนสูง	ประชาชนได้ร่วมกิจกรรมส่งเสริมประเพณีสงกรานต์ ปีละ ๑ ครั้ง	-	๕,๐๐๐	๕,๐๐๐	๕,๐๐๐	๕,๐๐๐	ร้อยละของประชาชนได้ส่งเสริม สืบสานวัฒนธรรมประเพณีสงกรานต์	ประชาชนในชุมชนได้เข้าร่วมกิจกรรมโครงการส่งเสริมประเพณีสงกรานต์ สร้างความเข้มแข็งความสามัคคีให้แก่ชุมชน	กองการศึกษา

แบบ ผ.๐๒/๑

รายละเอียดโครงการพัฒนา

บัญชีโครงการที่องค์การบริหารส่วนท้องถิ่น นำมาจากแผนพัฒนาชุมชน

แผนพัฒนาท้องถิ่น (พ.ศ. ๒๕๖๖ - ๒๕๗๐) ฉบับที่ ๒ ทบทวน ครั้งที่ ๑/๒๕๖๖

เทศบาลตำบลโนนสูง อำเภอโนนสูง จังหวัดนครราชสีมา

ก. ยุทธศาสตร์ชาติ ๒๐ ปี : ยุทธศาสตร์ที่ ๓ ยุทธศาสตร์ด้านการพัฒนาและเสริมสร้างศักยภาพทรัพยากรมนุษย์

ข. แผนพัฒนาเศรษฐกิจและสังคมแห่งชาติ ฉบับที่ ๑๓ : หมุดหมายที่ ๙ ไทยมีความยากจนข้ามรุ่นลดลง และคนไทยทุกคนมีความคุ้มครองทางสังคมที่เพียงพอ เหมาะสม

ค. Sustainable Development Goals : SDGs : เป้าหมายที่ ๓ สร้างหลักประกันว่าคนมีชีวิตที่มีสุขภาพที่ดีและส่งเสริมความเป็นอยู่ที่ดีสำหรับทุกคนในทุกวัย

ง. ยุทธศาสตร์จังหวัดที่ ๓ : เสริมสร้างและพัฒนาคน ชุมชน เมือง และการยกระดับการบริหารจัดการภาครัฐ เพื่อสังคมคุณภาพสูง

จ. ยุทธศาสตร์การพัฒนาของ อปท.ในเขตจังหวัดที่ ๒ : ยุทธศาสตร์การพัฒนาคุณภาพชีวิต

ยุทธศาสตร์การพัฒนาของเทศบาลตำบลโนนสูงที่ ๖ : ยุทธศาสตร์ด้านการพัฒนาการท่องเที่ยว ศาสนา วัฒนธรรมประเพณี และกีฬา

กลยุทธ์ ๖.๑ ส่งเสริม สนับสนุนการเผยแพร่ และการดำเนินงานด้านศาสนา ศิลปวัฒนธรรม จริยธรรม จารีตประเพณี และภูมิปัญญาท้องถิ่น

แผนงาน : การศาสนา วัฒนธรรม และนันทนาการ

ที่	โครงการ	วัตถุประสงค์	เป้าหมาย (ผลผลิตของโครงการ)	งบประมาณ ๒๕๖๖ (บาท)	๒๕๖๗ (บาท)	๒๕๖๘ (บาท)	๒๕๖๙ (บาท)	๒๕๗๐ (บาท)	ตัวชี้วัด (KPI)	ผลที่คาดว่าจะได้รับ	หน่วยงานรับผิดชอบหลัก
๑๗	อุดหนุนชุมชนตามโครงการส่งเสริมประเพณีสงกรานต์ - ชุมชนสวนผัก	เพื่อจ่ายเป็นเงินอุดหนุนให้แก่ ชุมชนสวนผัก สำหรับใช้จ่ายเป็นค่าจ้างเหมาในการประดับตกแต่งขบวนแห่ เพื่อเข้าร่วมกิจกรรมโครงการส่งเสริมประเพณีสงกรานต์ร่วมกับเทศบาลตำบลโนนสูง	ประชาชนได้ร่วมกิจกรรมส่งเสริมประเพณีสงกรานต์ ปีละ ๑ ครั้ง	-	๕,๐๐๐	๕,๐๐๐	๕,๐๐๐	๕,๐๐๐	ร้อยละของประชาชนได้ส่งเสริม สืบสานวัฒนธรรมประเพณีสงกรานต์	ประชาชนในชุมชนได้เข้าร่วมกิจกรรมโครงการส่งเสริมประเพณีสงกรานต์ สร้างความเข้มแข็งความสามัคคีให้แก่ชุมชน	กองการศึกษา

แบบ ผ.๐๒/๑

รายละเอียดโครงการพัฒนา

บัญชีโครงการขององค์การบริหารส่วนท้องถิ่น นำมาจากแผนพัฒนาชุมชน

แผนพัฒนาท้องถิ่น (พ.ศ. ๒๕๖๖ - ๒๕๗๐) ฉบับที่ ๒ ทบทวน ครั้งที่ ๑/๒๕๖๖

เทศบาลตำบลโนนสูง อำเภอโนนสูง จังหวัดนครราชสีมา

ก. **ยุทธศาสตร์ชาติ ๒๐ ปี** : ยุทธศาสตร์ที่ ๓ ยุทธศาสตร์ด้านการพัฒนาและเสริมสร้างศักยภาพทรัพยากรมนุษย์

ข. **แผนพัฒนาเศรษฐกิจและสังคมแห่งชาติ ฉบับที่ ๑๓** : หมุดหมายที่ ๙ ไทยมีความยากจนข้ามรุ่นลดลง และคนไทยทุกคนมีความคุ้มครองทางสังคมที่เพียงพอ เหมาะสม

ค. Sustainable Development Goals : SDGs : เป้าหมายที่ ๓ สร้างหลักประกันว่าคนมีชีวิตที่มีสุขภาพที่ดีและส่งเสริมความเป็นอยู่ที่ดีสำหรับทุกคนในทุกวัย

ง. **ยุทธศาสตร์จังหวัดที่ ๓** : เสริมสร้างและพัฒนาคน ชุมชน เมือง และการยกระดับการบริหารจัดการภาครัฐ เพื่อสังคมคุณภาพสูง

จ. **ยุทธศาสตร์การพัฒนาของ อปท.ในเขตจังหวัดที่ ๒** : ยุทธศาสตร์การพัฒนาคุณภาพชีวิต

ยุทธศาสตร์การพัฒนาของเทศบาลตำบลโนนสูงที่ ๖ : ยุทธศาสตร์ด้านการพัฒนาการท่องเที่ยว ศาสนา วัฒนธรรมประเพณี และกีฬา

กลยุทธ์ ๖.๑ ส่งเสริม สนับสนุนการเผยแพร่ และการดำเนินงานด้านศาสนา ศิลปวัฒนธรรม จริยธรรม จารีตประเพณี และภูมิปัญญาท้องถิ่น

แผนงาน : การศาสนา วัฒนธรรม และนันทนาการ

ที่	โครงการ	วัตถุประสงค์	เป้าหมาย (ผลผลิตของโครงการ)	งบประมาณ ๒๕๖๖ (บาท)	๒๕๖๗ (บาท)	๒๕๖๘ (บาท)	๒๕๖๙ (บาท)	๒๕๗๐ (บาท)	ตัวชี้วัด (KPI)	ผลที่คาดว่าจะได้รับ	หน่วยงานรับผิดชอบหลัก
๑๘	อุดหนุนชุมชนตามโครงการส่งเสริมประเพณีสงกรานต์ - ชุมชนแสนสุข	เพื่อจ่ายเป็นเงินอุดหนุนให้แก่ ชุมชนแสนสุข สำหรับใช้จ่ายเป็นค่าจ้างเหมาในการประดับตกแต่งขบวนแห่ เพื่อเข้าร่วมกิจกรรมโครงการส่งเสริมประเพณีสงกรานต์ร่วมกับเทศบาลตำบลโนนสูง	ประชาชนได้ร่วมกิจกรรมส่งเสริมประเพณีสงกรานต์ ปีละ ๑ ครั้ง	-	๕,๐๐๐	๕,๐๐๐	๕,๐๐๐	๕,๐๐๐	ร้อยละของประชาชนได้ส่งเสริม สืบสานวัฒนธรรมประเพณีสงกรานต์	ประชาชนในชุมชนได้เข้าร่วมกิจกรรมโครงการส่งเสริมประเพณีสงกรานต์ สร้างความเข้มแข็งความสามัคคีให้แก่ชุมชน	กองการศึกษา

แบบ ผ.๐๒/๑

รายละเอียดโครงการพัฒนา

บัญชีโครงการขององค์การบริหารส่วนท้องถิ่น นำมาจากแผนพัฒนาชุมชน

แผนพัฒนาท้องถิ่น (พ.ศ. ๒๕๖๖ - ๒๕๗๐) ฉบับที่ ๒ ทบทวน ครั้งที่ ๑/๒๕๖๖

เทศบาลตำบลโนนสูง อำเภอโนนสูง จังหวัดนครราชสีมา

ก. ยุทธศาสตร์ชาติ ๒๐ ปี : ยุทธศาสตร์ที่ ๓ ยุทธศาสตร์ด้านการพัฒนาและเสริมสร้างศักยภาพทรัพยากรมนุษย์

ข. แผนพัฒนาเศรษฐกิจและสังคมแห่งชาติ ฉบับที่ ๑๓ : หมุดหมายที่ ๙ ไทยมีความยากจนข้ามรุ่นลดลง และคนไทยทุกคนมีความคุ้มครองทางสังคมที่เพียงพอ เหมาะสม

ค. Sustainable Development Goals : SDGs : เป้าหมายที่ ๓ สร้างหลักประกันว่าคนมีชีวิตที่มีสุขภาพที่ดีและส่งเสริมความเป็นอยู่ที่ดีสำหรับทุกคนในทุกวัย

ง. ยุทธศาสตร์จังหวัดที่ ๓ : เสริมสร้างและพัฒนาคน ชุมชน เมือง และการยกระดับการบริหารจัดการภาครัฐ เพื่อสังคมคุณภาพสูง

จ. ยุทธศาสตร์การพัฒนาของ อปท.ในเขตจังหวัดที่ ๒ : ยุทธศาสตร์การพัฒนาคุณภาพชีวิต

ยุทธศาสตร์การพัฒนาของเทศบาลตำบลโนนสูงที่ ๖ : ยุทธศาสตร์ด้านการพัฒนาการท่องเที่ยว ศาสนา วัฒนธรรมประเพณี และกีฬา

กลยุทธ์ ๖.๑ ส่งเสริม สนับสนุนการเผยแพร่ และการดำเนินงานด้านศาสนา ศิลปวัฒนธรรม จริยธรรม จารีตประเพณี และภูมิปัญญาท้องถิ่น

แผนงาน : การศาสนา วัฒนธรรม และนันทนาการ

ที่	โครงการ	วัตถุประสงค์	เป้าหมาย (ผลผลิตของโครงการ)	งบประมาณ					ตัวชี้วัด (KPI)	ผลที่คาดว่าจะได้รับ	หน่วยงานรับผิดชอบหลัก
				๒๕๖๖ (บาท)	๒๕๖๗ (บาท)	๒๕๖๘ (บาท)	๒๕๖๙ (บาท)	๒๕๗๐ (บาท)			
๑๙	อุดหนุนชุมชนตามโครงการส่งเสริมประเพณีสงกรานต์ - ชุมชนศาลตาปู่	เพื่อจ่ายเป็นเงินอุดหนุนให้แก่ ชุมชนศาลตาปู่ สำหรับใช้จ่ายเป็นค่าจ้างเหมาในการประดับตกแต่งขบวนแห่ เพื่อเข้าร่วมกิจกรรมโครงการส่งเสริมประเพณีสงกรานต์ร่วมกับเทศบาลตำบลโนนสูง	ประชาชนได้ร่วมกิจกรรมส่งเสริมประเพณีสงกรานต์ ปีละ ๑ ครั้ง	-	๕,๐๐๐	๕,๐๐๐	๕,๐๐๐	๕,๐๐๐	ร้อยละของประชาชนได้ส่งเสริม สืบสานวัฒนธรรมประเพณีสงกรานต์	ประชาชนในชุมชนได้เข้าร่วมกิจกรรมโครงการส่งเสริมประเพณีสงกรานต์ สร้างความเข้มแข็งความสามัคคีให้แก่ชุมชน	กองการศึกษา

แบบ ผ.๐๒/๑

รายละเอียดโครงการพัฒนา

บัญชีโครงการที่องค์การบริหารส่วนท้องถิ่น นำมาจากแผนพัฒนาชุมชน

แผนพัฒนาท้องถิ่น (พ.ศ. ๒๕๖๖ - ๒๕๗๐) ฉบับที่ ๒ ทบทวน ครั้งที่ ๑/๒๕๖๖

เทศบาลตำบลโนนสูง อำเภอโนนสูง จังหวัดนครราชสีมา

ก. **ยุทธศาสตร์ชาติ ๒๐ ปี** : ยุทธศาสตร์ที่ ๓ ยุทธศาสตร์ด้านการพัฒนาและเสริมสร้างศักยภาพทรัพยากรมนุษย์

ข. **แผนพัฒนาเศรษฐกิจและสังคมแห่งชาติ ฉบับที่ ๑๓** : หมุดหมายที่ ๙ ไทยมีความยากจนข้ามรุ่นลดลง และคนไทยทุกคนมีความคุ้มครองทางสังคมที่เพียงพอ เหมาะสม

ค. Sustainable Development Goals : SDGs : เป้าหมายที่ ๓ สร้างหลักประกันว่าคนมีชีวิตที่มีสุขภาพที่ดีและส่งเสริมความเป็นอยู่ที่ดีสำหรับทุกคนในทุกวัย

ง. **ยุทธศาสตร์จังหวัดที่ ๓** : เสริมสร้างและพัฒนาคน ชุมชน เมือง และการยกระดับการบริหารจัดการภาครัฐ เพื่อสังคมคุณภาพสูง

จ. **ยุทธศาสตร์การพัฒนาของ อปท.ในเขตจังหวัดที่ ๒** : ยุทธศาสตร์การพัฒนาคุณภาพชีวิต

ยุทธศาสตร์การพัฒนาของเทศบาลตำบลโนนสูงที่ ๖ : ยุทธศาสตร์ด้านการพัฒนาการท่องเที่ยว ศาสนา วัฒนธรรมประเพณี และกีฬา

กลยุทธ์ ๖.๑ ส่งเสริม สนับสนุนการเผยแพร่ และการดำเนินงานด้านศาสนา ศิลปวัฒนธรรม จริยธรรม จารีตประเพณี และภูมิปัญญาท้องถิ่น

แผนงาน : การศาสนา วัฒนธรรม และนันทนาการ

ที่	โครงการ	วัตถุประสงค์	เป้าหมาย (ผลผลิตของโครงการ)	งบประมาณ					ตัวชี้วัด (KPI)	ผลที่คาดว่าจะได้รับ	หน่วยงานรับผิดชอบหลัก
				๒๕๖๖ (บาท)	๒๕๖๗ (บาท)	๒๕๖๘ (บาท)	๒๕๖๙ (บาท)	๒๕๗๐ (บาท)			
๒๐	อุดหนุนชุมชนตามโครงการส่งเสริมประเพณีสงกรานต์ - ชุมชนกระพี้ - ตลาดเก่า	เพื่อจ่ายเป็นเงินอุดหนุนให้แก่ชุมชนกระพี้ - ตลาดเก่า สำหรับใช้จ่ายเป็นค่าจ้างเหมาในการประดับตกแต่งขบวนแห่ เพื่อเข้าร่วมกิจกรรมโครงการส่งเสริมประเพณีสงกรานต์ร่วมกับเทศบาลตำบลโนนสูง	ประชาชนได้ร่วมกิจกรรมส่งเสริมประเพณีสงกรานต์ ปีละ ๑ ครั้ง	-	๕,๐๐๐	๕,๐๐๐	๕,๐๐๐	๕,๐๐๐	ร้อยละของประชาชนได้ส่งเสริม สืบสานวัฒนธรรมประเพณีสงกรานต์	ประชาชนในชุมชนได้เข้าร่วมกิจกรรมโครงการส่งเสริมประเพณีสงกรานต์ สร้างความเข้มแข็งความสามัคคีให้แก่ชุมชน	กองการศึกษา

แบบ ผ.๐๒/๑

รายละเอียดโครงการพัฒนา

บัญชีโครงการขององค์การบริหารส่วนท้องถิ่น นำมาจากแผนพัฒนาชุมชน

แผนพัฒนาท้องถิ่น (พ.ศ. ๒๕๖๖ - ๒๕๗๐) ฉบับที่ ๒ ทบทวน ครั้งที่ ๑/๒๕๖๖

เทศบาลตำบลโนนสูง อำเภอโนนสูง จังหวัดนครราชสีมา

ก. **ยุทธศาสตร์ชาติ ๒๐ ปี** : ยุทธศาสตร์ที่ ๓ ยุทธศาสตร์ด้านการพัฒนาและเสริมสร้างศักยภาพทรัพยากรมนุษย์

ข. **แผนพัฒนาเศรษฐกิจและสังคมแห่งชาติ ฉบับที่ ๑๓** : หมุดหมายที่ ๙ ไทยมีความยากจนข้ามรุ่นลดลง และคนไทยทุกคนมีความคุ้มครองทางสังคมที่เพียงพอ เหมาะสม

ค. Sustainable Development Goals : SDGs : เป้าหมายที่ ๓ สร้างหลักประกันว่าคนมีชีวิตที่มีสุขภาพที่ดีและส่งเสริมความเป็นอยู่ที่ดีสำหรับทุกคนในทุกวัย

ง. **ยุทธศาสตร์จังหวัดที่ ๓** : เสริมสร้างและพัฒนาคน ชุมชน เมือง และการยกระดับการบริหารจัดการภาครัฐ เพื่อสังคมคุณภาพสูง

จ. **ยุทธศาสตร์การพัฒนาของ อปท.ในเขตจังหวัดที่ ๒** : ยุทธศาสตร์การพัฒนาคุณภาพชีวิต

ยุทธศาสตร์การพัฒนาของเทศบาลตำบลโนนสูงที่ ๖ : ยุทธศาสตร์ด้านการพัฒนาการท่องเที่ยว ศาสนา วัฒนธรรมประเพณี และกีฬา

กลยุทธ์ ๖.๑ ส่งเสริม สนับสนุนการเผยแพร่ และการดำเนินงานด้านศาสนา ศิลปวัฒนธรรม จริยธรรม จารีตประเพณี และภูมิปัญญาท้องถิ่น

แผนงาน : การศาสนา วัฒนธรรม และนันทนาการ

ที่	โครงการ	วัตถุประสงค์	เป้าหมาย (ผลผลิตของโครงการ)	งบประมาณ ๒๕๖๖ (บาท)	๒๕๖๗ (บาท)	๒๕๖๘ (บาท)	๒๕๖๙ (บาท)	๒๕๗๐ (บาท)	ตัวชี้วัด (KPI)	ผลที่คาดว่าจะได้รับ	หน่วยงานรับผิดชอบหลัก
๒๑	อุดหนุนชุมชนตามโครงการส่งเสริมประเพณีสงกรานต์ - ชุมชนบัว ๑	เพื่อจ่ายเป็นเงินอุดหนุนให้แก่ ชุมชนบัว ๑ สำหรับใช้จ่ายเป็นค่าจ้างเหมาในการประดับตกแต่งขบวนแห่ เพื่อเข้าร่วมกิจกรรมโครงการส่งเสริมประเพณีสงกรานต์ร่วมกับเทศบาลตำบลโนนสูง	ประชาชนได้ร่วมกิจกรรมส่งเสริมประเพณีสงกรานต์ ปีละ ๑ ครั้ง	-	๕,๐๐๐	๕,๐๐๐	๕,๐๐๐	๕,๐๐๐	ร้อยละของประชาชนได้ส่งเสริม สืบสานวัฒนธรรมประเพณีสงกรานต์	ประชาชนในชุมชนได้เข้าร่วมกิจกรรมโครงการส่งเสริมประเพณีสงกรานต์ สร้างความเข้มแข็งความสามัคคีให้แก่ชุมชน	กองการศึกษา

แบบ ผ.๐๒/๑

รายละเอียดโครงการพัฒนา

บัญชีโครงการที่องค์การบริหารส่วนท้องถิ่น นำมาจากแผนพัฒนาชุมชน

แผนพัฒนาท้องถิ่น (พ.ศ. ๒๕๖๖ - ๒๕๗๐) ฉบับที่ ๒ ทบทวน ครั้งที่ ๑/๒๕๖๖

เทศบาลตำบลโนนสูง อำเภอโนนสูง จังหวัดนครราชสีมา

ก. ยุทธศาสตร์ชาติ ๒๐ ปี : ยุทธศาสตร์ที่ ๓ ยุทธศาสตร์ด้านการพัฒนาและเสริมสร้างศักยภาพทรัพยากรมนุษย์

ข. แผนพัฒนาเศรษฐกิจและสังคมแห่งชาติ ฉบับที่ ๑๓ : หมุดหมายที่ ๙ ไทยมีความยากจนข้ามรุ่นลดลง และคนไทยทุกคนมีความคุ้มครองทางสังคมที่เพียงพอ เหมาะสม

ค. Sustainable Development Goals : SDGs : เป้าหมายที่ ๓ สร้างหลักประกันว่าคนมีชีวิตที่มีสุขภาพที่ดีและส่งเสริมความเป็นอยู่ที่ดีสำหรับทุกคนในทุกวัย

ง. ยุทธศาสตร์จังหวัดที่ ๓ : เสริมสร้างและพัฒนาคน ชุมชน เมือง และการยกระดับการบริหารจัดการภาครัฐ เพื่อสังคมคุณภาพสูง

จ. ยุทธศาสตร์การพัฒนาของ อปท.ในเขตจังหวัดที่ ๒ : ยุทธศาสตร์การพัฒนาคุณภาพชีวิต

ยุทธศาสตร์การพัฒนาของเทศบาลตำบลโนนสูงที่ ๖ : ยุทธศาสตร์ด้านการพัฒนาการท่องเที่ยว ศาสนา วัฒนธรรมประเพณี และกีฬา

กลยุทธ์ ๖.๑ ส่งเสริม สนับสนุนการเผยแพร่ และการดำเนินงานด้านศาสนา ศิลปวัฒนธรรม จริยธรรม จารีตประเพณี และภูมิปัญญาท้องถิ่น

แผนงาน : การศาสนา วัฒนธรรม และนันทนาการ

ที่	โครงการ	วัตถุประสงค์	เป้าหมาย (ผลผลิตของโครงการ)	งบประมาณ					ตัวชี้วัด (KPI)	ผลที่คาดว่าจะได้รับ	หน่วยงานรับผิดชอบหลัก
				๒๕๖๖ (บาท)	๒๕๖๗ (บาท)	๒๕๖๘ (บาท)	๒๕๖๙ (บาท)	๒๕๗๐ (บาท)			
๒๒	อุดหนุนชุมชนตามโครงการส่งเสริมประเพณีสงกรานต์ - ชุมชนบัว ๒	เพื่อจ่ายเป็นเงินอุดหนุนให้แก่ ชุมชนบัว ๒ สำหรับใช้จ่ายเป็นค่าจ้างเหมาในการประดับตกแต่งขบวนแห่ เพื่อเข้าร่วมกิจกรรมโครงการส่งเสริมประเพณีสงกรานต์ร่วมกับเทศบาลตำบลโนนสูง	ประชาชนได้ร่วมกิจกรรมส่งเสริมประเพณีสงกรานต์ ปีละ ๑ ครั้ง	-	๕,๐๐๐	๕,๐๐๐	๕,๐๐๐	๕,๐๐๐	ร้อยละของประชาชนได้ส่งเสริม สืบสานวัฒนธรรมประเพณีสงกรานต์	ประชาชนในชุมชนได้เข้าร่วมกิจกรรมโครงการส่งเสริมประเพณีสงกรานต์ สร้างความเข้มแข็งความสามัคคีให้แก่ชุมชน	กองการศึกษา

แบบ ผ.๐๒/๑

รายละเอียดโครงการพัฒนา

บัญชีโครงการที่องค์การบริหารส่วนท้องถิ่น นำมาจากแผนพัฒนาชุมชน

แผนพัฒนาท้องถิ่น (พ.ศ. ๒๕๖๖ - ๒๕๗๐) ฉบับที่ ๒ ทบทวน ครั้งที่ ๑/๒๕๖๖

เทศบาลตำบลโนนสูง อำเภอโนนสูง จังหวัดนครราชสีมา

ก. ยุทธศาสตร์ชาติ ๒๐ ปี : ยุทธศาสตร์ที่ ๓ ยุทธศาสตร์ด้านการพัฒนาและเสริมสร้างศักยภาพทรัพยากรมนุษย์

ข. แผนพัฒนาเศรษฐกิจและสังคมแห่งชาติ ฉบับที่ ๑๓ : หมุดหมายที่ ๙ ไทยมีความยากจนข้ามรุ่นลดลง และคนไทยทุกคนมีความคุ้มครองทางสังคมที่เพียงพอ เหมาะสม

ค. Sustainable Development Goals : SDGs : เป้าหมายที่ ๓ สร้างหลักประกันว่าคนมีชีวิตที่มีสุขภาพที่ดีและส่งเสริมความเป็นอยู่ที่ดีสำหรับทุกคนในทุกวัย

ง. ยุทธศาสตร์จังหวัดที่ ๓ : เสริมสร้างและพัฒนาคน ชุมชน เมือง และการยกระดับการบริหารจัดการภาครัฐ เพื่อสังคมคุณภาพสูง

จ. ยุทธศาสตร์การพัฒนาของ อปท.ในเขตจังหวัดที่ ๒ : ยุทธศาสตร์การพัฒนาคุณภาพชีวิต

ยุทธศาสตร์การพัฒนาของเทศบาลตำบลโนนสูงที่ ๖ : ยุทธศาสตร์ด้านการพัฒนาการท่องเที่ยว ศาสนา วัฒนธรรมประเพณี และกีฬา

กลยุทธ์ ๖.๑ ส่งเสริม สนับสนุนการเผยแพร่ และการดำเนินงานด้านศาสนา ศิลปวัฒนธรรม จริยธรรม จารีตประเพณี และภูมิปัญญาท้องถิ่น

แผนงาน : การศาสนา วัฒนธรรม และนันทนาการ

ที่	โครงการ	วัตถุประสงค์	เป้าหมาย (ผลผลิตของโครงการ)	งบประมาณ					ตัวชี้วัด (KPI)	ผลที่คาดว่าจะได้รับ	หน่วยงานรับผิดชอบหลัก
				๒๕๖๖ (บาท)	๒๕๖๗ (บาท)	๒๕๖๘ (บาท)	๒๕๖๙ (บาท)	๒๕๗๐ (บาท)			
๒๓	อุดหนุนชุมชนตามโครงการส่งเสริมประเพณีสงกรานต์ - ชุมชนบัว ๓	เพื่อจ่ายเป็นเงินอุดหนุนให้แก่ ชุมชนบัว ๓ สำหรับใช้จ่ายเป็นค่าจ้างเหมาในการประดับตกแต่งขบวนแห่ เพื่อเข้าร่วมกิจกรรมโครงการส่งเสริมประเพณีสงกรานต์ร่วมกับเทศบาลตำบลโนนสูง	ประชาชนได้ร่วมกิจกรรมส่งเสริมประเพณีสงกรานต์ ปีละ ๑ ครั้ง	-	๕,๐๐๐	๕,๐๐๐	๕,๐๐๐	๕,๐๐๐	ร้อยละของประชาชนได้ส่งเสริม สืบสานวัฒนธรรมประเพณีสงกรานต์	ประชาชนในชุมชนได้เข้าร่วมกิจกรรมโครงการส่งเสริมประเพณีสงกรานต์ สร้างความเข้มแข็งความสามัคคีให้แก่ชุมชน	กองการศึกษา

แบบ ผ.๐๒/๑

รายละเอียดโครงการพัฒนา

บัญชีโครงการที่องค์การบริหารส่วนท้องถิ่น นำมาจากแผนพัฒนาชุมชน

แผนพัฒนาท้องถิ่น (พ.ศ. ๒๕๖๖ - ๒๕๗๐) ฉบับที่ ๒ ทบทวน ครั้งที่ ๑/๒๕๖๖

เทศบาลตำบลโนนสูง อำเภอโนนสูง จังหวัดนครราชสีมา

ก. **ยุทธศาสตร์ชาติ ๒๐ ปี :** ยุทธศาสตร์ที่ ๓ ยุทธศาสตร์ด้านการพัฒนาและเสริมสร้างศักยภาพทรัพยากรมนุษย์

ข. **แผนพัฒนาเศรษฐกิจและสังคมแห่งชาติ ฉบับที่ ๑๓ :** หมุดหมายที่ ๙ ไทยมีความยากจนข้ามรุ่นลดลง และคนไทยทุกคนมีความคุ้มครองทางสังคมที่เพียงพอ เหมาะสม

ค. Sustainable Development Goals : SDGs : เป้าหมายที่ ๓ สร้างหลักประกันว่าคนมีชีวิตที่มีสุขภาพที่ดีและส่งเสริมความเป็นอยู่ที่ดีสำหรับทุกคนในทุกวัย

ง. **ยุทธศาสตร์จังหวัดที่ ๓ :** เสริมสร้างและพัฒนาคน ชุมชน เมือง และการยกระดับการบริหารจัดการภาครัฐ เพื่อสังคมคุณภาพสูง

จ. **ยุทธศาสตร์การพัฒนาของ อปท.ในเขตจังหวัดที่ ๒ :** ยุทธศาสตร์การพัฒนาคุณภาพชีวิต

ยุทธศาสตร์การพัฒนาของเทศบาลตำบลโนนสูงที่ ๖ : ยุทธศาสตร์ด้านการพัฒนาการท่องเที่ยว ศาสนา วัฒนธรรมประเพณี และกีฬา

กลยุทธ์ ๖.๑ ส่งเสริม สนับสนุนการเผยแพร่ และการดำเนินงานด้านศาสนา ศิลปวัฒนธรรม จริยธรรม จารีตประเพณี และภูมิปัญญาท้องถิ่น

แผนงาน : การศาสนา วัฒนธรรม และนันทนาการ

ที่	โครงการ	วัตถุประสงค์	เป้าหมาย (ผลผลิตของโครงการ)	งบประมาณ ๒๕๖๖ (บาท)	๒๕๖๗ (บาท)	๒๕๖๘ (บาท)	๒๕๖๙ (บาท)	๒๕๗๐ (บาท)	ตัวชี้วัด (KPI)	ผลที่คาดว่าจะได้รับ	หน่วยงานรับผิดชอบหลัก
๒๔	อุดหนุนชุมชนตามโครงการส่งเสริมประเพณีสงกรานต์ - ชุมชนตลาดใหม่	เพื่อจ่ายเป็นเงินอุดหนุนให้แก่ ชุมชนตลาดใหม่ สำหรับใช้จ่ายเป็นค่าจ้างเหมาในการประดับตกแต่งขบวนแห่ เพื่อเข้าร่วมกิจกรรมโครงการส่งเสริมประเพณีสงกรานต์ร่วมกับเทศบาลตำบลโนนสูง	ประชาชนได้ร่วมกิจกรรมส่งเสริมประเพณีสงกรานต์ ปีละ ๑ ครั้ง	-	๕,๐๐๐	๕,๐๐๐	๕,๐๐๐	๕,๐๐๐	ร้อยละของประชาชนได้ส่งเสริม สืบสานวัฒนธรรมประเพณีสงกรานต์	ประชาชนในชุมชนได้เข้าร่วมกิจกรรมโครงการส่งเสริมประเพณีสงกรานต์ สร้างความเข้มแข็งความสามัคคีให้แก่ชุมชน	กองการศึกษา

แบบ ผ.๐๒/๑

รายละเอียดโครงการพัฒนา

บัญชีโครงการที่องค์การบริหารส่วนท้องถิ่น นำมาจากแผนพัฒนาชุมชน

แผนพัฒนาท้องถิ่น (พ.ศ. ๒๕๖๖ - ๒๕๗๐) ฉบับที่ ๒ ทบทวน ครั้งที่ ๑/๒๕๖๖

เทศบาลตำบลโนนสูง อำเภอโนนสูง จังหวัดนครราชสีมา

ก. ยุทธศาสตร์ชาติ ๒๐ ปี : ยุทธศาสตร์ที่ ๓ ยุทธศาสตร์ด้านการพัฒนาและเสริมสร้างศักยภาพทรัพยากรมนุษย์

ข. แผนพัฒนาเศรษฐกิจและสังคมแห่งชาติ ฉบับที่ ๑๓ : หมุดหมายที่ ๙ ไทยมีความยากจนข้ามรุ่นลดลง และคนไทยทุกคนมีความคุ้มครองทางสังคมที่เพียงพอ เหมาะสม

ค. Sustainable Development Goals : SDGs : เป้าหมายที่ ๓ สร้างหลักประกันว่าคนมีชีวิตที่มีสุขภาพที่ดีและส่งเสริมความเป็นอยู่ที่ดีสำหรับทุกคนในทุกวัย

ง. ยุทธศาสตร์จังหวัดที่ ๓ : เสริมสร้างและพัฒนาคน ชุมชน เมือง และการยกระดับการบริหารจัดการภาครัฐ เพื่อสังคมคุณภาพสูง

จ. ยุทธศาสตร์การพัฒนาของ อปท.ในเขตจังหวัดที่ ๒ : ยุทธศาสตร์การพัฒนาคุณภาพชีวิต

ยุทธศาสตร์การพัฒนาของเทศบาลตำบลโนนสูงที่ ๖ : ยุทธศาสตร์ด้านการพัฒนาการท่องเที่ยว ศาสนา วัฒนธรรมประเพณี และกีฬา

กลยุทธ์ ๖.๑ ส่งเสริม สนับสนุนการเผยแพร่ และการดำเนินงานด้านศาสนา ศิลปวัฒนธรรม จริยธรรม จารีตประเพณี และภูมิปัญญาท้องถิ่น

แผนงาน : การศาสนา วัฒนธรรม และนันทนาการ

ที่	โครงการ	วัตถุประสงค์	เป้าหมาย (ผลผลิตของโครงการ)	งบประมาณ					ตัวชี้วัด (KPI)	ผลที่คาดว่าจะได้รับ	หน่วยงานรับผิดชอบหลัก
				๒๕๖๖ (บาท)	๒๕๖๗ (บาท)	๒๕๖๘ (บาท)	๒๕๖๙ (บาท)	๒๕๗๐ (บาท)			
๒๕	อุดหนุนชุมชนตามโครงการส่งเสริมประเพณีสงกรานต์ - ชุมชนดอนแต้ว - โนนนา - โนนสมบูรณ์	เพื่อจ่ายเป็นเงินอุดหนุนให้แก่ ชุมชนดอนแต้ว - โนนนา - โนนสมบูรณ์ สำหรับใช้จ่ายเป็นค่าจ้างเหมาในการประดับตกแต่งขบวนแห่ เพื่อเข้าร่วมกิจกรรมโครงการส่งเสริมประเพณีสงกรานต์ร่วมกับเทศบาลตำบลโนนสูง	ประชาชนได้ร่วมกิจกรรมส่งเสริมประเพณีสงกรานต์ ปีละ ๑ ครั้ง	-	๕,๐๐๐	๕,๐๐๐	๕,๐๐๐	๕,๐๐๐	ร้อยละของประชาชนได้ส่งเสริม สืบสาน วัฒนธรรมประเพณีสงกรานต์	ประชาชนในชุมชนได้เข้าร่วมกิจกรรมโครงการส่งเสริมประเพณีสงกรานต์ สร้างความเข้มแข็งความสามัคคีให้แก่ชุมชน	กองการศึกษา

แบบ ผ.๐๒/๑

รายละเอียดโครงการพัฒนา

บัญชีโครงการที่องค์การบริหารส่วนท้องถิ่น นำมาจากแผนพัฒนาชุมชน

แผนพัฒนาท้องถิ่น (พ.ศ. ๒๕๖๖ - ๒๕๗๐) ฉบับที่ ๒ ทบทวน ครั้งที่ ๑/๒๕๖๖

เทศบาลตำบลโนนสูง อำเภอโนนสูง จังหวัดนครราชสีมา

ก. ยุทธศาสตร์ชาติ ๒๐ ปี : ยุทธศาสตร์ที่ ๓ ยุทธศาสตร์ด้านการพัฒนาและเสริมสร้างศักยภาพทรัพยากรมนุษย์

ข. แผนพัฒนาเศรษฐกิจและสังคมแห่งชาติ ฉบับที่ ๑๓ : หมุดหมายที่ ๙ ไทยมีความยากจนข้ามรุ่นลดลง และคนไทยทุกคนมีความคุ้มครองทางสังคมที่เพียงพอ เหมาะสม

ค. Sustainable Development Goals : SDGs : เป้าหมายที่ ๓ สร้างหลักประกันว่าคนมีชีวิตที่มีสุขภาพที่ดีและส่งเสริมความเป็นอยู่ที่ดีสำหรับทุกคนในทุกวัย

ง. ยุทธศาสตร์จังหวัดที่ ๓ : เสริมสร้างและพัฒนาคน ชุมชน เมือง และการยกระดับการบริหารจัดการภาครัฐ เพื่อสังคมคุณภาพสูง

จ. ยุทธศาสตร์การพัฒนาของ อปท.ในเขตจังหวัดที่ ๒ : ยุทธศาสตร์การพัฒนาคุณภาพชีวิต

ยุทธศาสตร์การพัฒนาของเทศบาลตำบลโนนสูงที่ ๖ ยุทธศาสตร์ด้านการพัฒนาการท่องเที่ยว ศาสนา วัฒนธรรมประเพณี และกีฬา

กลยุทธ์ ๖.๑ ส่งเสริม สนับสนุนการเผยแพร่ และการดำเนินงานด้านศาสนา ศิลปวัฒนธรรม จริยธรรม จารีตประเพณี และภูมิปัญญาท้องถิ่น

แผนงาน : การศาสนา วัฒนธรรม และนันทนาการ

ที่	โครงการ	วัตถุประสงค์	เป้าหมาย (ผลผลิตของโครงการ)	งบประมาณ					ตัวชี้วัด (KPI)	ผลที่คาดว่าจะได้รับ	หน่วยงานรับผิดชอบหลัก
				๒๕๖๖ (บาท)	๒๕๖๗ (บาท)	๒๕๖๘ (บาท)	๒๕๖๙ (บาท)	๒๕๗๐ (บาท)			
๒๖	อุดหนุนชุมชนตามโครงการส่งเสริมประเพณีสงกรานต์ - ชุมชนบ้านเพิ่ม	เพื่อจ่ายเป็นเงินอุดหนุนให้แก่ ชุมชนบ้านเพิ่ม สำหรับใช้จ่ายเป็นค่าจ้างเหมาในการประดับตกแต่งขบวนแห่ เพื่อเข้าร่วมกิจกรรมโครงการส่งเสริมประเพณีสงกรานต์ร่วมกับเทศบาลตำบลโนนสูง	ประชาชนได้ร่วมกิจกรรมส่งเสริมประเพณีสงกรานต์ ปีละ ๑ ครั้ง	-	๕,๐๐๐	๕,๐๐๐	๕,๐๐๐	๕,๐๐๐	ร้อยละของประชาชนได้ส่งเสริม สืบสานวัฒนธรรมประเพณีสงกรานต์	ประชาชนในชุมชนได้เข้าร่วมกิจกรรมโครงการส่งเสริมประเพณีสงกรานต์ สร้างความเข้มแข็งความสามัคคีให้แก่ชุมชน	กองการศึกษา
รวมยุทธศาสตร์ที่ ๖ (ผ.๐๒/๑)				-	๑๓๐,๐๐๐	๑๓๐,๐๐๐	๑๓๐,๐๐๐	๑๓๐,๐๐๐			

แบบ ผ.๐๒/๑

รายละเอียดโครงการพัฒนา

บัญชีโครงการที่องค์การบริหารส่วนท้องถิ่น นำมาจากแผนพัฒนาชุมชน

แผนพัฒนาท้องถิ่น (พ.ศ. ๒๕๖๖ - ๒๕๗๐) ฉบับที่ ๒ ทบทวน ครั้งที่ ๑/๒๕๖๖

เทศบาลตำบลโนนสูง อำเภอโนนสูง จังหวัดนครราชสีมา

ก. ยุทธศาสตร์ชาติ ๒๐ ปี : ยุทธศาสตร์ที่ ๒ ด้านการสร้างความสามารถในการแข่งขัน

ข. แผนพัฒนาเศรษฐกิจและสังคมแห่งชาติ ฉบับที่ ๑๓ : หมุดหมายที่ ๕ ไทยเป็นประตูการค้าการลงทุนและยุทธศาสตร์ทางโลจิสติกส์ที่สำคัญของภูมิภาค

ค. Sustainable Development Goals : SDGs : เป้าหมายที่ ๙ สร้างโครงสร้างพื้นฐานที่มีความทนทาน ส่งเสริมการพัฒนาอุตสาหกรรมที่ครอบคลุมและยั่งยืน และส่งเสริมนวัตกรรม

ง. ยุทธศาสตร์จังหวัดที่ ๒ : ส่งเสริม พัฒนา โครงสร้างพื้นฐาน เพื่อยกระดับเศรษฐกิจ การท่องเที่ยว การค้า การลงทุนอุตสาหกรรม เศรษฐกิจ BCG และเขตเศรษฐกิจพิเศษ

จ. ยุทธศาสตร์การพัฒนาของ อปท.ในเขตจังหวัดที่ ๕ : ยุทธศาสตร์การพัฒนาเมือง

ยุทธศาสตร์การพัฒนาของเทศบาลตำบลโนนสูงที่ ๑ : ยุทธศาสตร์การพัฒนาโครงสร้างพื้นฐาน

กลยุทธ์ ๙.๑ ปรับปรุงและพัฒนาระบบสาธารณูปโภค สาธารณูปการให้ได้มาตรฐาน เพียงพอต่อความต้องการของประชาชน

แผนงาน : เคหะและชุมชน

ที่	โครงการ	วัตถุประสงค์	เป้าหมาย (ผลผลิตของโครงการ)	งบประมาณ ๒๕๖๖ (บาท)	๒๕๖๗ (บาท)	๒๕๖๘ (บาท)	๒๕๖๙ (บาท)	๒๕๗๐ (บาท)	ตัวชี้วัด (KPI)	ผลที่คาดว่าจะได้รับ	หน่วยงานรับผิดชอบหลัก
๑	โครงการขยายเขตประปา ถนนชุมชนสวนผักใต้ ซอยข้างบ้านนายสมชาย พ่วงกลาง (ชุมชนสวนผักใต้)	-เพื่อให้ประชาชนมีน้ำสำหรับอุปโภค บริโภคอย่างเพียงพอ -เพื่อให้ประชาชนมีน้ำสำหรับอุปโภค บริโภคที่ได้มาตรฐานถูกหลักอนามัย -เพื่อยกระดับมาตรฐานคุณภาพชีวิตของประชาชนในการที่จะได้รับบริการน้ำประปาที่จะได้รับบริการน้ำประปาที่มีปริมาณแรงดันและคุณภาพที่ดีมีความปลอดภัย	ขยายเขตประปา วางท่อ PVC ø ๑๐๐ มม. ความยาวประมาณ ๒๕๐.๐๐ เมตร พร้อมส่วนประกอบ (ตามแบบแปลนเทศบาลกำหนด)	๑๐๐,๐๐๐	๑๐๐,๐๐๐	-	-	-	-ดำเนินการขยายเขตประปาได้สำเร็จตามเป้าหมาย คิดเป็น ๑๐๐% -ประชาชนมีน้ำประปาใช้	-ประชาชนมีน้ำสำหรับอุปโภค บริโภคอย่างเพียงพอ -ประชาชนมีน้ำสำหรับอุปโภค บริโภคที่ได้มาตรฐานถูกหลักอนามัย -ยกระดับมาตรฐานคุณภาพชีวิตของประชาชนในการที่จะได้รับบริการน้ำประปาที่มีปริมาณแรงดันและคุณภาพดี มีความปลอดภัย	-กองช่าง -การประปาส่วนภูมิภาค

แบบ ผ.๐๒/๑

รายละเอียดโครงการพัฒนา

บัญชีโครงการที่องค์การบริหารส่วนท้องถิ่น นำมาจากแผนพัฒนาชุมชน

แผนพัฒนาท้องถิ่น (พ.ศ. ๒๕๖๖ - ๒๕๗๐) ฉบับที่ ๒ ทบทวน ครั้งที่ ๑/๒๕๖๖

เทศบาลตำบลโนนสูง อำเภอโนนสูง จังหวัดนครราชสีมา

ก. ยุทธศาสตร์ชาติ ๒๐ ปี : ยุทธศาสตร์ที่ ๒ ด้านการสร้างความสามารถในการแข่งขัน

ข. แผนพัฒนาเศรษฐกิจและสังคมแห่งชาติ ฉบับที่ ๑๓ : หมุดหมายที่ ๕ ไทยเป็นประตูการค้าการลงทุนและยุทธศาสตร์ทางโลจิสติกส์ที่สำคัญของภูมิภาค

ค. Sustainable Development Goals : SDGs : เป้าหมายที่ ๙ สร้างโครงสร้างพื้นฐานที่มีความทนทาน ส่งเสริมการพัฒนาอุตสาหกรรมที่ครอบคลุมและยั่งยืน และส่งเสริมนวัตกรรม

ง. ยุทธศาสตร์จังหวัดที่ ๒ : ส่งเสริม พัฒนา โครงสร้างพื้นฐาน เพื่อยกระดับเศรษฐกิจ การท่องเที่ยว การค้า การลงทุนอุตสาหกรรม เศรษฐกิจ BCG และเขตเศรษฐกิจพิเศษ

จ. ยุทธศาสตร์การพัฒนาของ อปท.ในเขตจังหวัดที่ ๔ : ยุทธศาสตร์การพัฒนาเมือง

ยุทธศาสตร์การพัฒนาของเทศบาลตำบลโนนสูงที่ ๑ : ยุทธศาสตร์การพัฒนาโครงสร้างพื้นฐาน

กลยุทธ์ ๙.๑ ปรับปรุงและพัฒนาระบบสาธารณูปโภค สาธารณูปการให้ได้มาตรฐาน เพียงพอต่อความต้องการของประชาชน

แผนงาน : เคหะและชุมชน

ที่	โครงการ	วัตถุประสงค์	เป้าหมาย (ผลผลิตของโครงการ)	งบประมาณ					ตัวชี้วัด (KPI)	ผลที่คาดว่าจะได้รับ	หน่วยงานรับผิดชอบหลัก
				๒๕๖๖ (บาท)	๒๕๖๗ (บาท)	๒๕๖๘ (บาท)	๒๕๖๙ (บาท)	๒๕๗๐ (บาท)			
๒	โครงการขยายเขตระบบจำหน่ายไฟฟ้าแรงต่ำ ถนนสำราญราษฎร์ ซอย ๑ ซอย สาธารณะข้างบ้านนายกฤษณะ เกิดนอก	-เพื่อขยายเขตไฟฟ้าภายในเขตเทศบาลตำบลโนนสูง ให้ประชาชนมีไฟฟ้าใช้ -เพื่อให้ประชาชนมีความปลอดภัยในการใช้ถนนและปลอดภัยในทรัพย์สิน	ขยายเขตไฟฟ้าแรงต่ำ พร้อมติดตั้งไฟฟ้าส่องสว่าง ตามมาตรฐานการไฟฟ้าส่วนภูมิภาค ระยะทางประมาณ ๑๐๐.๐๐ เมตร (ชุมชนกระพี้-ตลาดเก่า)	๘๕,๐๐๐	๘๕,๐๐๐	-	-	-	ประชาชนในเขตเทศบาล ร้อยละ ๘๐ มีไฟฟ้าใช้	๑.ประชาชนในเขตเทศบาลมีกระแสไฟฟ้าใช้ ๒.ประชาชนมีความปลอดภัยในการใช้ถนนและปลอดภัยในทรัพย์สิน	-กองช่าง -การไฟฟ้าส่วนภูมิภาค

แบบ ผ.๐๒/๓

รายละเอียดโครงการพัฒนา

บัญชีโครงการที่องค์การบริหารส่วนท้องถิ่น นำมาจากแผนพัฒนาชุมชน

แผนพัฒนาท้องถิ่น (พ.ศ. ๒๕๖๖ - ๒๕๗๐) ฉบับที่ ๒ ทบทวน ครั้งที่ ๑/๒๕๖๖

เทศบาลตำบลโนนสูง อำเภอโนนสูง จังหวัดนครราชสีมา

ก. **ยุทธศาสตร์ชาติ ๒๐ ปี :** ยุทธศาสตร์ที่ ๒ ด้านการสร้างความสามารถในการแข่งขัน

ข. **แผนพัฒนาเศรษฐกิจและสังคมแห่งชาติ ฉบับที่ ๑๓ :** หมุดหมายที่ ๕ ไทยเป็นประตูการค้าการลงทุนและยุทธศาสตร์ทางโลจิสติกส์ที่สำคัญของภูมิภาค

ค. Sustainable Development Goals : SDGs : เป้าหมายที่ ๙ สร้างโครงสร้างพื้นฐานที่มีความทนทาน ส่งเสริมการพัฒนาอุตสาหกรรมที่ครอบคลุมและยั่งยืน และส่งเสริมนวัตกรรม

ง. **ยุทธศาสตร์จังหวัดที่ ๒ :** ส่งเสริม พัฒนา โครงสร้างพื้นฐาน เพื่อยกระดับเศรษฐกิจ การท่องเที่ยว การค้า การลงทุนอุตสาหกรรม เศรษฐกิจ BCG และเขตเศรษฐกิจพิเศษ

จ. **ยุทธศาสตร์การพัฒนาของ อปท.ในเขตจังหวัดที่ ๔ :** ยุทธศาสตร์การพัฒนาเมือง

ยุทธศาสตร์การพัฒนาของเทศบาลตำบลโนนสูงที่ ๑ : ยุทธศาสตร์การพัฒนาโครงสร้างพื้นฐาน

กลยุทธ์ ๙.๑ ปรับปรุงและพัฒนาระบบสาธารณูปโภค สาธารณูปการให้ได้มาตรฐาน เพียงพอต่อความต้องการของประชาชน

แผนงาน : เคหะและชุมชน

ที่	โครงการ	วัตถุประสงค์	เป้าหมาย (ผลผลิตของโครงการ)	งบประมาณ ๒๕๖๖ (บาท)	๒๕๖๗ (บาท)	๒๕๖๘ (บาท)	๒๕๖๙ (บาท)	๒๕๗๐ (บาท)	ตัวชี้วัด (KPI)	ผลที่คาดว่าจะได้รับ	หน่วยงานรับผิดชอบหลัก
๓	โครงการขยายเขตระบบจำหน่ายไฟฟ้าแรงต่ำ ถนนสำราญราษฎร์ ซอย ๑๖ (ซอยสาธารณะข้างอู่ช่างมด)	-เพื่อขยายเขตไฟฟ้าภายในเขตเทศบาลตำบลโนนสูงให้ประชาชนมีไฟฟ้าใช้ -เพื่อให้ประชาชนมีความปลอดภัยในการใช้ถนนและปลอดภัยในทรัพย์สิน	ขยายเขตไฟฟ้าแรงต่ำพร้อมติดตั้งไฟฟ้าส่องสว่างตามมาตรฐานการไฟฟ้าส่วนภูมิภาค ระยะทางประมาณ ๓๐๐.๐๐ เมตร (ชุมชนโนนสูง)	๒๕๕,๐๐๐	๒๕๕,๐๐๐	-	-	-	ประชาชนในเขตเทศบาล ร้อยละ ๘๐ มีไฟฟ้าใช้	๑.ประชาชนในเขตเทศบาลมีกระแสไฟฟ้าใช้ ๒.ประชาชนมีความปลอดภัยในการใช้ถนนและปลอดภัยในทรัพย์สิน	-กองช่าง -การไฟฟ้าส่วนภูมิภาค

แบบ ผ.๐๒/๑

รายละเอียดโครงการพัฒนา

บัญชีโครงการที่องค์การบริหารส่วนท้องถิ่น นำมาจากแผนพัฒนาชุมชน

แผนพัฒนาท้องถิ่น (พ.ศ. ๒๕๖๖ - ๒๕๗๐) ฉบับที่ ๒ ทบทวน ครั้งที่ ๑/๒๕๖๖

เทศบาลตำบลโนนสูง อำเภอโนนสูง จังหวัดนครราชสีมา

ก. ยุทธศาสตร์ชาติ ๒๐ ปี : ยุทธศาสตร์ที่ ๒ ด้านการสร้างความสามารถในการแข่งขัน

ข. แผนพัฒนาเศรษฐกิจและสังคมแห่งชาติ ฉบับที่ ๑๓ : หมุดหมายที่ ๕ ไทยเป็นประตูการค้าการลงทุนและยุทธศาสตร์ทางโลจิสติกส์ที่สำคัญของภูมิภาค

ค. Sustainable Development Goals : SDGs : เป้าหมายที่ ๙ สร้างโครงสร้างพื้นฐานที่มีความทนทาน ส่งเสริมการพัฒนาอุตสาหกรรมที่ครอบคลุมและยั่งยืน และส่งเสริมนวัตกรรม

ง. ยุทธศาสตร์จังหวัดที่ ๒ : ส่งเสริม พัฒนา โครงสร้างพื้นฐาน เพื่อยกระดับเศรษฐกิจ การท่องเที่ยว การค้า การลงทุนอุตสาหกรรม เศรษฐกิจ BCG และเขตเศรษฐกิจพิเศษ

จ. ยุทธศาสตร์การพัฒนาของ อปท.ในเขตจังหวัดที่ ๔ : ยุทธศาสตร์การพัฒนาเมือง

ยุทธศาสตร์การพัฒนาของเทศบาลตำบลโนนสูงที่ ๑ : ยุทธศาสตร์การพัฒนาโครงสร้างพื้นฐาน

กลยุทธ์ ๙.๑ ปรับปรุงและพัฒนาระบบสาธารณูปโภค สาธารณูปการให้ได้มาตรฐาน เพียงพอต่อความต้องการของประชาชน

แผนงาน : เคหะและชุมชน

ที่	โครงการ	วัตถุประสงค์	เป้าหมาย (ผลผลิตของโครงการ)	งบประมาณ					ตัวชี้วัด (KPI)	ผลที่คาดว่าจะได้รับ	หน่วยงานรับผิดชอบหลัก
				๒๕๖๖ (บาท)	๒๕๖๗ (บาท)	๒๕๖๘ (บาท)	๒๕๖๙ (บาท)	๒๕๗๐ (บาท)			
๔	โครงการขยายเขตไฟฟ้า แยกสาธารณะถนนเลียบทางรถไฟ ซอยชุ่มน้ำเทียม (ชุมชนกระพี้ - ตลาดเก่า)	-เพื่อความสะดวกในการสัญจรไปมา -เพื่อความเป็นระเบียบเรียบร้อยของบ้านเมือง -เพื่อไฟฟ้าแสงสว่างให้กับประชาชนในเขตเทศบาล	ขยายเขตไฟฟ้า ความยาวประมาณ ๖๘๐.๐๐ เมตร (ตามแบบแปลนเทศบาลกำหนด)	๖๐๐,๐๐๐	๖๐๐,๐๐๐	-	-	-	-ดำเนินการขยายเขตไฟฟ้า ได้สำเร็จตามเป้าหมาย คิดเป็น ๑๐๐%	-ประชาชนได้รับความสะดวกและปลอดภัยในการสัญจรไปมา -บ้านเมืองมีความเป็นระเบียบเรียบร้อย	-กองช่าง -การไฟฟ้าส่วนภูมิภาค
๕	โครงการขยายเขตประปา จากถนนสำราญราษฎร์ ซอย ๖ ถึงถนนเลียบลำเชียงไกรฝั่งซ้ายมือ (ชุมชนโนนหมัน)	เพื่อให้ประชาชนในเขตเทศบาลตำบลโนนสูง ได้มีน้ำประปาใช้อุปโภค-บริโภค	ขยายเขตประปา วางท่อ PVC ø ๑๐๐ มม. ความยาวประมาณ ๔๕๐.๐๐ เมตร (ตามแบบแปลนเทศบาลกำหนด)	๒๐๐,๐๐๐	-	-	-	-	ประชาชนในเขตเทศบาล ร้อยละ ๘๐ มีน้ำประปาใช้อุปโภค-บริโภค	ประชาชนในเขตเทศบาล ได้มีน้ำประปาใช้เพื่ออุปโภค-บริโภค	-กองช่าง -การประปาส่วนภูมิภาค

แบบ ผ.๐๒/๑

รายละเอียดโครงการพัฒนา

บัญชีโครงการที่องค์การบริหารส่วนท้องถิ่น นำมาจากแผนพัฒนาชุมชน

แผนพัฒนาท้องถิ่น (พ.ศ. ๒๕๖๖ - ๒๕๗๐) ฉบับที่ ๒ ทบทวน ครั้งที่ ๑/๒๕๖๖

เทศบาลตำบลโนนสูง อำเภอโนนสูง จังหวัดนครราชสีมา

ก. ยุทธศาสตร์ชาติ ๒๐ ปี : ยุทธศาสตร์ที่ ๒ ด้านการสร้างความสามารถในการแข่งขัน

ข. แผนพัฒนาเศรษฐกิจและสังคมแห่งชาติ ฉบับที่ ๑๓ : หมุดหมายที่ ๕ ไทยเป็นประตูการค้าการลงทุนและยุทธศาสตร์ทางโลจิสติกส์ที่สำคัญของภูมิภาค

ค. Sustainable Development Goals : SDGs : เป้าหมายที่ ๙ สร้างโครงสร้างพื้นฐานที่มีความทนทาน ส่งเสริมการพัฒนาอุตสาหกรรมที่ครอบคลุมและยั่งยืน และส่งเสริมนวัตกรรม

ง. ยุทธศาสตร์จังหวัดที่ ๒ : ส่งเสริม พัฒนา โครงสร้างพื้นฐาน เพื่อยกระดับเศรษฐกิจ การท่องเที่ยว การค้า การลงทุนอุตสาหกรรม เศรษฐกิจ BCG และเขตเศรษฐกิจพิเศษ

จ. ยุทธศาสตร์การพัฒนาของ อปท.ในเขตจังหวัดที่ ๔ : ยุทธศาสตร์การพัฒนาเมือง

ยุทธศาสตร์การพัฒนาของเทศบาลตำบลโนนสูงที่ ๑ : ยุทธศาสตร์การพัฒนาโครงสร้างพื้นฐาน

กลยุทธ์ ๙.๑ ปรับปรุงและพัฒนาระบบสาธารณูปโภค สาธารณูปการให้ได้มาตรฐาน เพียงพอต่อความต้องการของประชาชน

แผนงาน : เคหะและชุมชน

ที่	โครงการ	วัตถุประสงค์	เป้าหมาย (ผลผลิตของโครงการ)	งบประมาณ ๒๕๖๖ (บาท)	๒๕๖๗ (บาท)	๒๕๖๘ (บาท)	๒๕๖๙ (บาท)	๒๕๗๐ (บาท)	ตัวชี้วัด (KPI)	ผลที่คาดว่าจะได้รับ	หน่วยงานรับผิดชอบหลัก
๖	โครงการขยายเขตประปา จากถนนตะโกงอถึงสุดเขตทางรถไฟฝั่งซ้ายมือ (ชุมชนบัว ๑)	เพื่อให้ประชาชนในเขตเทศบาลตำบลโนนสูง ได้มีน้ำประปาใช้อุปโภค-บริโภค	ขยายเขตประปา วางท่อ PVC ø ๑๐๐ มม. ความยาวประมาณ ๑,๕๕๐.๐๐ เมตร (ตามแบบแปลนเทศบาลกำหนด)	๓๐๐,๐๐๐	-	-	-	-	ประชาชนในเขตเทศบาล ร้อยละ ๘๐ มีน้ำประปาใช้อุปโภค-บริโภค	ประชาชนในเขตเทศบาล ได้มีน้ำประปาใช้เพื่ออุปโภค-บริโภค	-กองช่าง -การประปาส่วนภูมิภาค
๗	โครงการขยายเขตประปา จากถนนบ้านเพิ่ม ซอย ๔ ถึง ถนนบ้านเพิ่ม ซอย ๖ ข่วงบ้านครูนาง (ชุมชนบ้านเพิ่ม)	เพื่อให้ประชาชนในเขตเทศบาลตำบลโนนสูง ได้มีน้ำประปาใช้อุปโภค-บริโภค	ขยายเขตประปา วางท่อ PVC ø ๑๐๐ มม. ความยาวประมาณ ๑๙๕.๐๐ เมตร (ตามแบบแปลนเทศบาลกำหนด)	๑๕๐,๐๐๐	-	-	-	-	ประชาชนในเขตเทศบาล ร้อยละ ๘๐ มีน้ำประปาใช้อุปโภค-บริโภค	ประชาชนในเขตเทศบาล ได้มีน้ำประปาใช้เพื่ออุปโภค-บริโภค	-กองช่าง -การประปาส่วนภูมิภาค

แบบ ผ.๐๒/๓

รายละเอียดโครงการพัฒนา

บัญชีโครงการที่องค์การบริหารส่วนท้องถิ่น นำมาจากแผนพัฒนาชุมชน

แผนพัฒนาท้องถิ่น (พ.ศ. ๒๕๖๖ - ๒๕๗๐) ฉบับที่ ๒ ทบทวน ครั้งที่ ๑/๒๕๖๖

เทศบาลตำบลโนนสูง อำเภอโนนสูง จังหวัดนครราชสีมา

ก. **ยุทธศาสตร์ชาติ ๒๐ ปี :** ยุทธศาสตร์ที่ ๒ ด้านการสร้างความสามารถในการแข่งขัน

ข. **แผนพัฒนาเศรษฐกิจและสังคมแห่งชาติ ฉบับที่ ๑๓ :** หมุดหมายที่ ๕ ไทยเป็นประตูการค้าการลงทุนและยุทธศาสตร์ทางโลจิสติกส์ที่สำคัญของภูมิภาค

ค. Sustainable Development Goals : SDGs : เป้าหมายที่ ๙ สร้างโครงสร้างพื้นฐานที่มีความทนทาน ส่งเสริมการพัฒนาอุตสาหกรรมที่ครอบคลุมและยั่งยืน และส่งเสริมนวัตกรรม

ง. **ยุทธศาสตร์จังหวัดที่ ๒ :** ส่งเสริม พัฒนา โครงสร้างพื้นฐาน เพื่อยกระดับเศรษฐกิจ การท่องเที่ยว การค้า การลงทุนอุตสาหกรรม เศรษฐกิจ BCG และเขตเศรษฐกิจพิเศษ

จ. **ยุทธศาสตร์การพัฒนาของ อปท.ในเขตจังหวัดที่ ๔ :** ยุทธศาสตร์การพัฒนาเมือง

ยุทธศาสตร์การพัฒนาของเทศบาลตำบลโนนสูงที่ ๙ : ยุทธศาสตร์การพัฒนาโครงสร้างพื้นฐาน

กลยุทธ์ ๙.๑ ปรับปรุงและพัฒนาระบบสาธารณูปโภค สาธารณูปการให้ได้มาตรฐาน เพียงพอต่อความต้องการของประชาชน

แผนงาน : เคหะและชุมชน

ที่	โครงการ	วัตถุประสงค์	เป้าหมาย (ผลผลิตของโครงการ)	งบประมาณ ๒๕๖๖ (บาท)	๒๕๖๗ (บาท)	๒๕๖๘ (บาท)	๒๕๖๙ (บาท)	๒๕๗๐ (บาท)	ตัวชี้วัด (KPI)	ผลที่คาดว่าจะได้รับ	หน่วยงานรับผิดชอบหลัก
๘	โครงการขยายเขตประปา ถนนรถไฟอุทิศ ซอยสาธารณะประโยชน์ข้างบ้านครูสำริด ถึงบ้านนางสุชิน (ชุมชนสวนผัก)	เพื่อให้ประชาชนในเขตเทศบาลตำบลโนนสูง ได้มีน้ำประปาใช้อุปโภค-บริโภค	ขยายเขตประปา วางท่อ PVC ø ๕๐ มม. ความยาวประมาณ ๕๐๐.๐๐ เมตร (ตามแบบแปลนเทศบาลกำหนด)	๒๐๐,๐๐๐	๒๐๐,๐๐๐	-	-	-	ประชาชนในเขตเทศบาล ร้อยละ ๘๐ มีน้ำประปาใช้อุปโภค-บริโภค	ประชาชนในเขตเทศบาล ได้มีน้ำประปาใช้เพื่ออุปโภค-บริโภค	-กองช่าง -การประปาส่วนภูมิภาค

แบบ ผ.๐๒/๓

รายละเอียดโครงการพัฒนา

บัญชีโครงการที่องค์การบริหารส่วนท้องถิ่น นำมาจากแผนพัฒนาชุมชน

แผนพัฒนาท้องถิ่น (พ.ศ. ๒๕๖๖ - ๒๕๗๐) ฉบับที่ ๒ ทบทวน ครั้งที่ ๑/๒๕๖๖

เทศบาลตำบลโนนสูง อำเภอโนนสูง จังหวัดนครราชสีมา

ก. ยุทธศาสตร์ชาติ ๒๐ ปี : ยุทธศาสตร์ที่ ๒ ด้านการสร้างความสามารถในการแข่งขัน

ข. แผนพัฒนาเศรษฐกิจและสังคมแห่งชาติ ฉบับที่ ๑๓ : หมุดหมายที่ ๕ ไทยเป็นประตูการค้าการลงทุนและยุทธศาสตร์ทางโลจิสติกส์ที่สำคัญของภูมิภาค

ค. Sustainable Development Goals : SDGs : เป้าหมายที่ ๙ สร้างโครงสร้างพื้นฐานที่มีความทนทาน ส่งเสริมการพัฒนาอุตสาหกรรมที่ครอบคลุมและยั่งยืน และส่งเสริมนวัตกรรม

ง. ยุทธศาสตร์จังหวัดที่ ๒ : ส่งเสริม พัฒนา โครงสร้างพื้นฐาน เพื่อยกระดับเศรษฐกิจ การท่องเที่ยว การค้า การลงทุนอุตสาหกรรม เศรษฐกิจ BCG และเขตเศรษฐกิจพิเศษ

จ. ยุทธศาสตร์การพัฒนาของ อปท.ในเขตจังหวัดที่ ๔ : ยุทธศาสตร์การพัฒนาเมือง

ยุทธศาสตร์การพัฒนาของเทศบาลตำบลโนนสูงที่ ๔ : ยุทธศาสตร์การพัฒนาโครงสร้างพื้นฐาน

กลยุทธ์ ๔.๑ ปรับปรุงและพัฒนาระบบสาธารณูปโภค สาธารณูปการให้ได้มาตรฐาน เพียงพอต่อความต้องการของประชาชน

แผนงาน : เคหะและชุมชน

ที่	โครงการ	วัตถุประสงค์	เป้าหมาย (ผลผลิตของโครงการ)	งบประมาณ ๒๕๖๖ (บาท)	๒๕๖๗ (บาท)	๒๕๖๘ (บาท)	๒๕๖๙ (บาท)	๒๕๗๐ (บาท)	ตัวชี้วัด (KPI)	ผลที่คาดว่าจะได้รับ	หน่วยงานรับผิดชอบหลัก
๔	โครงการขยายเขตประปา ถนนบ้านเพิ่ม ซอย ๖ ข้างบ้านนายบัณฑิต เทียบกลาง ถึงบ้านครูเสกสรร แนบกลาง (ชุมชนสวนผัก)	เพื่อให้ประชาชนในเขตเทศบาลตำบลโนนสูง ได้มีน้ำประปาใช้อุปโภค-บริโภค	ขยายเขตประปา วางท่อ PVC ø ๕๐ มม. ความยาวประมาณ ๓๒๐.๐๐ เมตร (ตามแบบแปลนเทศบาลกำหนด)	๑๐๐,๐๐๐	๑๐๐,๐๐๐	-	-	-	ประชาชนในเขตเทศบาล ร้อยละ ๘๐ มีน้ำประปาใช้อุปโภค-บริโภค	ประชาชนในเขตเทศบาล ได้มีน้ำประปาใช้เพื่ออุปโภค-บริโภค	-กองช่าง -การประปาส่วนภูมิภาค

แบบ ผ.๐๒/๑

รายละเอียดโครงการพัฒนา

บัญชีโครงการที่องค์การบริหารส่วนท้องถิ่น นำมาจากแผนพัฒนาชุมชน

แผนพัฒนาท้องถิ่น (พ.ศ. ๒๕๖๖ - ๒๕๗๐) ฉบับที่ ๒ ทบทวน ครั้งที่ ๑/๒๕๖๖

เทศบาลตำบลโนนสูง อำเภอโนนสูง จังหวัดนครราชสีมา

ก. **ยุทธศาสตร์ชาติ ๒๐ ปี :** ยุทธศาสตร์ที่ ๒ ด้านการสร้างความสามารถในการแข่งขัน

ข. **แผนพัฒนาเศรษฐกิจและสังคมแห่งชาติ ฉบับที่ ๑๓ :** หมุดหมายที่ ๕ ไทยเป็นประตูการค้าการลงทุนและยุทธศาสตร์ทางโลจิสติกส์ที่สำคัญของภูมิภาค

ค. **Sustainable Development Goals : SDGs :** เป้าหมายที่ ๙ สร้างโครงสร้างพื้นฐานที่มีความทนทาน ส่งเสริมการพัฒนาอุตสาหกรรมที่ครอบคลุมและยั่งยืน และส่งเสริมนวัตกรรม

ง. **ยุทธศาสตร์จังหวัดที่ ๒ :** ส่งเสริม พัฒนา โครงสร้างพื้นฐาน เพื่อยกระดับเศรษฐกิจ การท่องเที่ยว การค้า การลงทุนอุตสาหกรรม เศรษฐกิจ BCG และเขตเศรษฐกิจพิเศษ

จ. **ยุทธศาสตร์การพัฒนาของ อปท.ในเขตจังหวัดที่ ๔ :** ยุทธศาสตร์การพัฒนาเมือง

ยุทธศาสตร์การพัฒนาของเทศบาลตำบลโนนสูงที่ ๔ : ยุทธศาสตร์การพัฒนาโครงสร้างพื้นฐาน

กลยุทธ์ ๔.๒ ก่อสร้างและปรับปรุงระบบการคมนาคมขนส่ง บำรุงถนน สะพาน ทางเท้า และบำรุงรักษาระบบระบายน้ำ ให้เป็นไปด้วยความสะดวกให้ปลอดภัย

แผนงาน : อุตสาหกรรมและการโยธา

ที่	โครงการ	วัตถุประสงค์	เป้าหมาย (ผลผลิตของโครงการ)	งบประมาณ ๒๕๖๖ (บาท)	๒๕๖๗ (บาท)	๒๕๖๘ (บาท)	๒๕๖๙ (บาท)	๒๕๗๐ (บาท)	ตัวชี้วัด (KPI)	ผลที่คาดว่าจะได้รับ	หน่วยงานรับผิดชอบหลัก
๑๐	โครงการก่อสร้างท่อระบายน้ำ ถนนชุมชนแสนสุข ซอย ๑ (ชุมชนแสนสุข)	เพื่อก่อสร้างท่อระบายน้ำใช้ประโยชน์ในการระบายน้ำท่วมขัง และการสัญจรของประชาชนในเขตเทศบาล	ก่อสร้างท่อระบายน้ำ คสล. ขนาด ø ๐.๔๐ เมตร พร้อมบ่อพัก คสล. รวมความยาวสองข้างทาง ๓๒๐.๐๐ เมตร พร้อมส่วนประกอบ (ตามแบบแปลนเทศบาลกำหนด)	๓,๒๐๐,๐๐๐	-	-	-	-	ดำเนินการก่อสร้างท่อระบายน้ำได้สำเร็จตามเป้าหมายคิดเป็น ๑๐๐%	-ประชาชนได้รับความสะดวกและปลอดภัยในการสัญจรไปมา -บ้านเมืองมีความเป็นระเบียบเรียบร้อย	กองช่าง

แบบ ผ.๐๒/๓

รายละเอียดโครงการพัฒนา

บัญชีโครงการที่องค์การบริหารส่วนท้องถิ่น นำมาจากแผนพัฒนาชุมชน

แผนพัฒนาท้องถิ่น (พ.ศ. ๒๕๖๖ - ๒๕๗๐) ฉบับที่ ๒ ทบทวน ครั้งที่ ๑/๒๕๖๖

เทศบาลตำบลโนนสูง อำเภอโนนสูง จังหวัดนครราชสีมา

ก. **ยุทธศาสตร์ชาติ ๒๐ ปี :** ยุทธศาสตร์ที่ ๒ ด้านการสร้างความสามารถในการแข่งขัน

ข. **แผนพัฒนาเศรษฐกิจและสังคมแห่งชาติ ฉบับที่ ๑๓ :** หมุดหมายที่ ๕ ไทยเป็นประตูการค้าการลงทุนและยุทธศาสตร์ทางโลจิสติกส์ที่สำคัญของภูมิภาค

ค. Sustainable Development Goals : SDGs : เป้าหมายที่ ๙ สร้างโครงสร้างพื้นฐานที่มีความทนทาน ส่งเสริมการพัฒนาอุตสาหกรรมที่ครอบคลุมและยั่งยืน และส่งเสริมนวัตกรรม

ง. **ยุทธศาสตร์จังหวัดที่ ๒ :** ส่งเสริม พัฒนา โครงสร้างพื้นฐาน เพื่อยกระดับเศรษฐกิจ การท่องเที่ยว การค้า การลงทุนอุตสาหกรรม เศรษฐกิจ BCG และเขตเศรษฐกิจพิเศษ

จ. **ยุทธศาสตร์การพัฒนาของ อปท.ในเขตจังหวัดที่ ๔ :** ยุทธศาสตร์การพัฒนาเมือง

ยุทธศาสตร์การพัฒนาของเทศบาลตำบลโนนสูงที่ ๔ : ยุทธศาสตร์การพัฒนาโครงสร้างพื้นฐาน

กลยุทธ์ ๔.๒ ก่อสร้างและปรับปรุงระบบการคมนาคมขนส่ง บำรุงถนน สะพาน ทางเท้า และบำรุงรักษาระบบระบายน้ำ ให้เป็นไปด้วยความสะดวกให้ปลอดภัย

แผนงาน : อุตสาหกรรมและการโยธา

ที่	โครงการ	วัตถุประสงค์	เป้าหมาย (ผลผลิตของโครงการ)	งบประมาณ ๒๕๖๖ (บาท)	๒๕๖๗ (บาท)	๒๕๖๘ (บาท)	๒๕๖๙ (บาท)	๒๕๗๐ (บาท)	ตัวชี้วัด (KPI)	ผลที่คาดว่าจะได้รับ	หน่วยงานรับผิดชอบหลัก
๑๑	โครงการก่อสร้างถนนหินคลุกต่อจากถนน คสล. ถนนหมู่บ้านแสนสุข ซอย ๓ (ชุมชนแสนสุข)	-เพื่อความสะดวกในการสัญจรไปมา -เพื่อความเป็นระเบียบเรียบร้อยของบ้านเมือง -เพื่อเป็นการพัฒนาถนนในเขตเทศบาลให้มีสภาพใช้งานได้ดี -เพื่อรองรับการขยายตัวของเมือง	ก่อสร้างถนนหินคลุก ขนาดกว้าง ๕.๐๐ เมตร ยาว ๒๕๐.๐๐ เมตร หนาเฉลี่ย ๐.๑๕ เมตร หรือมีพื้นที่ดำเนินการไม่น้อยกว่า ๑,๒๕๐.๐๐ ตารางเมตร (ตามแบบแปลนเทศบาลกำหนด)	๕๐๐,๐๐๐	-	-	-	-	ดำเนินการก่อสร้างถนนได้สำเร็จตามเป้าหมายคิดเป็น ๑๐๐%	-ประชาชนได้รับความสะดวกและปลอดภัยในการสัญจรไปมา -บ้านเมืองมีความเป็นระเบียบเรียบร้อย	กองช่าง

แบบ ผ.๐๒/๓

รายละเอียดโครงการพัฒนา

บัญชีโครงการที่องค์การบริหารส่วนท้องถิ่น นำมาจากแผนพัฒนาชุมชน

แผนพัฒนาท้องถิ่น (พ.ศ. ๒๕๖๖ - ๒๕๗๐) ฉบับที่ ๒ ทบทวน ครั้งที่ ๑/๒๕๖๖

เทศบาลตำบลโนนสูง อำเภอโนนสูง จังหวัดนครราชสีมา

ก. **ยุทธศาสตร์ชาติ ๒๐ ปี :** ยุทธศาสตร์ที่ ๒ ด้านการสร้างความสามารถในการแข่งขัน

ข. **แผนพัฒนาเศรษฐกิจและสังคมแห่งชาติ ฉบับที่ ๑๓ :** หมุดหมายที่ ๕ ไทยเป็นประตูการค้าการลงทุนและยุทธศาสตร์ทางโลจิสติกส์ที่สำคัญของภูมิภาค

ค. **Sustainable Development Goals : SDGs :** เป้าหมายที่ ๙ สร้างโครงสร้างพื้นฐานที่มีความทนทาน ส่งเสริมการพัฒนาอุตสาหกรรมที่ครอบคลุมและยั่งยืน และส่งเสริมนวัตกรรม

ง. **ยุทธศาสตร์จังหวัดที่ ๒ :** ส่งเสริม พัฒนา โครงสร้างพื้นฐาน เพื่อยกระดับเศรษฐกิจ การท่องเที่ยว การค้า การลงทุนอุตสาหกรรม เศรษฐกิจ BCG และเขตเศรษฐกิจพิเศษ

จ. **ยุทธศาสตร์การพัฒนาของ อปท.ในเขตจังหวัดที่ ๔ :** ยุทธศาสตร์การพัฒนาเมือง

ยุทธศาสตร์การพัฒนาของเทศบาลตำบลโนนสูงที่ ๙ : ยุทธศาสตร์การพัฒนาโครงสร้างพื้นฐาน

กลยุทธ์ ๙.๒ ก่อสร้างและปรับปรุงระบบการคมนาคมขนส่ง บำรุงถนน สะพาน ทางเท้า และบำรุงรักษาระบบระบายน้ำ ให้เป็นไปด้วยความสะดวกให้ปลอดภัย

แผนงาน : อุตสาหกรรมและการโยธา

ที่	โครงการ	วัตถุประสงค์	เป้าหมาย (ผลผลิตของโครงการ)	งบประมาณ ๒๕๖๖ (บาท)	๒๕๖๗ (บาท)	๒๕๖๘ (บาท)	๒๕๖๙ (บาท)	๒๕๗๐ (บาท)	ตัวชี้วัด (KPI)	ผลที่คาดว่าจะได้รับ	หน่วยงานรับผิดชอบหลัก
๑๒	โครงการก่อสร้างท่อระบายน้ำ ถนนโนนสูง-มิตรภาพ ช่วงหน้า ธกส. ทางแยกหน้าโรงพยาบาลโนนสูง (ชุมชนแสนสุข)	เพื่อก่อสร้างท่อระบายน้ำใช้ประโยชน์ในการระบายน้ำท่วมขัง และการสัญจรของประชาชนในเขตเทศบาล	ก่อสร้างท่อระบายน้ำ คสล. ขนาด ø ๑.๐๐ เมตร พร้อมบ่อพัก รวมความยาว ๑๑๐.๐๐ เมตร พร้อมส่วนประกอบ (ตามแบบแปลนเทศบาลกำหนด)	-	๗๐๐,๐๐๐				ดำเนินการก่อสร้างท่อระบายน้ำได้สำเร็จตามเป้าหมายคิดเป็น ๑๐๐%	-ประชาชนได้รับความสะดวกและปลอดภัยในการสัญจรไปมา -บ้านเมืองมีความเป็นระเบียบเรียบร้อย	กองช่าง

แบบ ผ.๐๒/๑

รายละเอียดโครงการพัฒนา

บัญชีโครงการที่องค์การบริหารส่วนท้องถิ่น นำมาจากแผนพัฒนาชุมชน

แผนพัฒนาท้องถิ่น (พ.ศ. ๒๕๖๖ - ๒๕๗๐) ฉบับที่ ๒ ทบทวน ครั้งที่ ๑/๒๕๖๖

เทศบาลตำบลโนนสูง อำเภอโนนสูง จังหวัดนครราชสีมา

ก. **ยุทธศาสตร์ชาติ ๒๐ ปี :** ยุทธศาสตร์ที่ ๒ ด้านการสร้างความสามารถในการแข่งขัน

ข. **แผนพัฒนาเศรษฐกิจและสังคมแห่งชาติ ฉบับที่ ๑๓ :** หมุดหมายที่ ๕ ไทยเป็นประตูการค้าการลงทุนและยุทธศาสตร์ทางโลจิสติกส์ที่สำคัญของภูมิภาค

ค. Sustainable Development Goals : SDGs : เป้าหมายที่ ๙ สร้างโครงสร้างพื้นฐานที่มีความทนทาน ส่งเสริมการพัฒนาอุตสาหกรรมที่ครอบคลุมและยั่งยืน และส่งเสริมนวัตกรรม

ง. **ยุทธศาสตร์จังหวัดที่ ๒ :** ส่งเสริม พัฒนา โครงสร้างพื้นฐาน เพื่อยกระดับเศรษฐกิจ การท่องเที่ยว การค้า การลงทุนอุตสาหกรรม เศรษฐกิจ BCG และเขตเศรษฐกิจพิเศษ

จ. **ยุทธศาสตร์การพัฒนาของ อปท.ในเขตจังหวัดที่ ๔ :** ยุทธศาสตร์การพัฒนาเมือง

ยุทธศาสตร์การพัฒนาของเทศบาลตำบลโนนสูงที่ ๙ : ยุทธศาสตร์การพัฒนาโครงสร้างพื้นฐาน

กลยุทธ์ ๙.๒ ก่อสร้างและปรับปรุงระบบการคมนาคมขนส่ง บำรุงถนน สะพาน ทางเท้า และบำรุงรักษาระบบระบายน้ำ ให้เป็นไปด้วยความสะดวกให้ปลอดภัย

แผนงาน : อุตสาหกรรมและการโยธา

ที่	โครงการ	วัตถุประสงค์	เป้าหมาย (ผลผลิตของโครงการ)	งบประมาณ					ตัวชี้วัด (KPI)	ผลที่คาดว่าจะได้รับ	หน่วยงานรับผิดชอบหลัก
				๒๕๖๖ (บาท)	๒๕๖๗ (บาท)	๒๕๖๘ (บาท)	๒๕๖๙ (บาท)	๒๕๗๐ (บาท)			
๑๓	โครงการก่อสร้างท่อระบายน้ำ ถนนสำราญราษฎร์ ซอย ๙ (แยกสาธารณะข้างบ้านนายสุดใจ ชุมชนโนนตาอู่ - โนนระเวียง)	เพื่อก่อสร้างท่อระบายน้ำใช้ประโยชน์ในการระบายน้ำท่วมขัง และการสัญจรของประชาชนในเขตเทศบาล	ก่อสร้างท่อระบายน้ำ คสล. ขนาด ø ๐.๔๐ เมตร พร้อมบ่อพัก รวมความยาว ๑๐๐.๐๐ เมตร พร้อมส่วนประกอบ (ตามแบบแปลนเทศบาลกำหนด)	๓๕๐,๐๐๐	-	-	-	-	ดำเนินการก่อสร้างท่อระบายน้ำได้สำเร็จตามเป้าหมายคิดเป็น ๑๐๐%	-ประชาชนได้รับความสะดวกและปลอดภัยในการสัญจรไปมา -บ้านเมืองมีความเป็นระเบียบเรียบร้อย	กองช่าง

แบบ ผ.๐๒/๑

รายละเอียดโครงการพัฒนา

บัญชีโครงการที่องค์การบริหารส่วนท้องถิ่น นำมาจากแผนพัฒนาชุมชน

แผนพัฒนาท้องถิ่น (พ.ศ. ๒๕๖๖ - ๒๕๗๐) ฉบับที่ ๒ ทบทวน ครั้งที่ ๑/๒๕๖๖

เทศบาลตำบลโนนสูง อำเภอโนนสูง จังหวัดนครราชสีมา

ก. **ยุทธศาสตร์ชาติ ๒๐ ปี :** ยุทธศาสตร์ที่ ๒ ด้านการสร้างความสามารถในการแข่งขัน

ข. **แผนพัฒนาเศรษฐกิจและสังคมแห่งชาติ ฉบับที่ ๑๓ :** หมุดหมายที่ ๕ ไทยเป็นประตูการค้าการลงทุนและยุทธศาสตร์ทางโลจิสติกส์ที่สำคัญของภูมิภาค

ค. Sustainable Development Goals : SDGs : เป้าหมายที่ ๙ สร้างโครงสร้างพื้นฐานที่มีความทนทาน ส่งเสริมการพัฒนาอุตสาหกรรมที่ครอบคลุมและยั่งยืน และส่งเสริมนวัตกรรม

ง. **ยุทธศาสตร์จังหวัดที่ ๒ :** ส่งเสริม พัฒนา โครงสร้างพื้นฐาน เพื่อยกระดับเศรษฐกิจ การท่องเที่ยว การค้า การลงทุนอุตสาหกรรม เศรษฐกิจ BCG และเขตเศรษฐกิจพิเศษ

จ. **ยุทธศาสตร์การพัฒนาของ อปท.ในเขตจังหวัดที่ ๔ :** ยุทธศาสตร์การพัฒนาเมือง

ยุทธศาสตร์การพัฒนาของเทศบาลตำบลโนนสูงที่ ๙ : ยุทธศาสตร์การพัฒนาโครงสร้างพื้นฐาน

กลยุทธ์ ๙.๒ ก่อสร้างและปรับปรุงระบบการคมนาคมขนส่ง บำรุงถนน สะพาน ทางเท้า และบำรุงรักษาระบบระบายน้ำ ให้เป็นไปด้วยความสะดวกให้ปลอดภัย

แผนงาน : อุตสาหกรรมและการโยธา

ที่	โครงการ	วัตถุประสงค์	เป้าหมาย (ผลผลิตของโครงการ)	งบประมาณ ๒๕๖๖ (บาท)	๒๕๖๗ (บาท)	๒๕๖๘ (บาท)	๒๕๖๙ (บาท)	๒๕๗๐ (บาท)	ตัวชี้วัด (KPI)	ผลที่คาดว่าจะได้รับ	หน่วยงานรับผิดชอบหลัก
๑๔	โครงการก่อสร้างท่อระบายน้ำ ถนนสำราญราษฎร์ ซอย ๕ ข้างบ้านคุณสุทิน (ชุมชนโนนตาอู่-โนนระเวียง)	เพื่อก่อสร้างท่อระบายน้ำใช้ประโยชน์ในการระบายน้ำท่วมขัง และการสัญจรของประชาชนในเขตเทศบาล	ก่อสร้างท่อระบายน้ำ คสล. ขนาด ø ๐.๔๐ เมตร พร้อมบ่อพัก รวมความยาว ๑๐๐.๐๐ เมตร พร้อมส่วนประกอบ (ตามแบบแปลนเทศบาลกำหนด)	๓๕๐,๐๐๐	-	-	-	-	ดำเนินการก่อสร้างท่อระบายน้ำได้สำเร็จตามเป้าหมายคิดเป็น ๑๐๐%	-ประชาชนได้รับความสะดวกและปลอดภัยในการสัญจรไปมา -บ้านเมืองมีความเป็นระเบียบเรียบร้อย	กองช่าง

แบบ ผ.๐๒/๑

รายละเอียดโครงการพัฒนา

บัญชีโครงการที่องค์การบริหารส่วนท้องถิ่น นำมาจากแผนพัฒนาชุมชน

แผนพัฒนาท้องถิ่น (พ.ศ. ๒๕๖๖ - ๒๕๗๐) ฉบับที่ ๒ ทบทวน ครั้งที่ ๑/๒๕๖๖

เทศบาลตำบลโนนสูง อำเภอโนนสูง จังหวัดนครราชสีมา

ก. **ยุทธศาสตร์ชาติ ๒๐ ปี :** ยุทธศาสตร์ที่ ๒ ด้านการสร้างความสามารถในการแข่งขัน

ข. **แผนพัฒนาเศรษฐกิจและสังคมแห่งชาติ ฉบับที่ ๑๓ :** หมุดหมายที่ ๕ ไทยเป็นประตูการค้าการลงทุนและยุทธศาสตร์ทางโลจิสติกส์ที่สำคัญของภูมิภาค

ค. Sustainable Development Goals : SDGs : เป้าหมายที่ ๙ สร้างโครงสร้างพื้นฐานที่มีความทนทาน ส่งเสริมการพัฒนาอุตสาหกรรมที่ครอบคลุมและยั่งยืน และส่งเสริมนวัตกรรม

ง. **ยุทธศาสตร์จังหวัดที่ ๒ :** ส่งเสริม พัฒนา โครงสร้างพื้นฐาน เพื่อยกระดับเศรษฐกิจ การท่องเที่ยว การค้า การลงทุนอุตสาหกรรม เศรษฐกิจ BCG และเขตเศรษฐกิจพิเศษ

จ. **ยุทธศาสตร์การพัฒนาของ อปท.ในเขตจังหวัดที่ ๔ :** ยุทธศาสตร์การพัฒนาเมือง

ยุทธศาสตร์การพัฒนาของเทศบาลตำบลโนนสูงที่ ๙ : ยุทธศาสตร์การพัฒนาโครงสร้างพื้นฐาน

กลยุทธ์ ๙.๒ ก่อสร้างและปรับปรุงระบบการคมนาคมขนส่ง บำรุงถนน สะพาน ทางเท้า และบำรุงรักษาระบบระบายน้ำ ให้เป็นไปด้วยความสะดวกให้ปลอดภัย

แผนงาน : อุตสาหกรรมและการโยธา

ที่	โครงการ	วัตถุประสงค์	เป้าหมาย (ผลผลิตของโครงการ)	งบประมาณ ๒๕๖๖ (บาท)	๒๕๖๗ (บาท)	๒๕๖๘ (บาท)	๒๕๖๙ (บาท)	๒๕๗๐ (บาท)	ตัวชี้วัด (KPI)	ผลที่คาดว่าจะได้รับ	หน่วยงานรับผิดชอบหลัก
๑๕	โครงการก่อสร้างถนน คสล. พร้อมท่อระบายน้ำ คสล. แยกสาธารณะถนนเลี่ยงเมือง อ.โนนสูง ข้าง ตรอ. พีเซอร์วิส (ชุมชนดอนแต้ว-โนนนา-โนนสมบูรณ์)	-เพื่อความสะดวกในการสัญจรไปมา -เพื่อความเป็นระเบียบเรียบร้อยของบ้านเมือง -เพื่อก่อสร้างท่อระบายน้ำใช้ประโยชน์ในการระบายน้ำท่วมขังและการสัญจรของประชาชนในเขตเทศบาลตำบลโนนสูง	-ก่อสร้างถนน คสล. ขนาดกว้าง ๔.๐๐-๘.๐๐ เมตร ยาว ๒๖๐.๐๐ เมตร หนาเฉลี่ย ๐.๑๕ เมตร หรือมีพื้นที่ดำเนินการไม่น้อยกว่า ๑,๖๘๐.๐๐ ตารางเมตร -ก่อสร้างท่อระบายน้ำ คสล. ขนาด ø ๐.๘๐ เมตร พร้อมบ่อพัก รวมความยาว ๒๖๐.๐๐ เมตร พร้อมส่วนประกอบ (ตามแบบแปลนเทศบาลกำหนด)	๖๕๐,๐๐๐	-	-	-	-	ดำเนินการก่อสร้างถนน และท่อระบายน้ำได้สำเร็จตามเป้าหมาย คิดเป็น ๑๐๐%	-ประชาชนได้รับความสะดวกและปลอดภัยในการสัญจรไปมา -บ้านเมืองมีความเป็นระเบียบเรียบร้อย	กองช่าง

แบบ ผ.๐๒/๑

รายละเอียดโครงการพัฒนา

บัญชีโครงการที่องค์การบริหารส่วนท้องถิ่น นำมาจากแผนพัฒนาชุมชน

แผนพัฒนาท้องถิ่น (พ.ศ. ๒๕๖๖ - ๒๕๗๐) ฉบับที่ ๒ ทบทวน ครั้งที่ ๑/๒๕๖๖

เทศบาลตำบลโนนสูง อำเภอโนนสูง จังหวัดนครราชสีมา

ก. ยุทธศาสตร์ชาติ ๒๐ ปี : ยุทธศาสตร์ที่ ๒ ด้านการสร้างความสามารถในการแข่งขัน

ข. แผนพัฒนาเศรษฐกิจและสังคมแห่งชาติ ฉบับที่ ๑๓ : หมุดหมายที่ ๕ ไทยเป็นประตูการค้าการลงทุนและยุทธศาสตร์ทางโลจิสติกส์ที่สำคัญของภูมิภาค

ค. Sustainable Development Goals : SDGs : เป้าหมายที่ ๙ สร้างโครงสร้างพื้นฐานที่มีความทนทาน ส่งเสริมการพัฒนาอุตสาหกรรมที่ครอบคลุมและยั่งยืน และส่งเสริมนวัตกรรม

ง. ยุทธศาสตร์จังหวัดที่ ๒ : ส่งเสริม พัฒนา โครงสร้างพื้นฐาน เพื่อยกระดับเศรษฐกิจ การท่องเที่ยว การค้า การลงทุนอุตสาหกรรม เศรษฐกิจ BCG และเขตเศรษฐกิจพิเศษ

จ. ยุทธศาสตร์การพัฒนาของ อปท.ในเขตจังหวัดที่ ๔ : ยุทธศาสตร์การพัฒนาเมือง

ยุทธศาสตร์การพัฒนาของเทศบาลตำบลโนนสูงที่ ๙ : ยุทธศาสตร์การพัฒนาโครงสร้างพื้นฐาน

กลยุทธ์ ๙.๒ ก่อสร้างและปรับปรุงระบบการคมนาคมขนส่ง บำรุงถนน สะพาน ทางเท้า และบำรุงรักษาระบบระบายน้ำ ให้เป็นไปด้วยความสะดวกให้ปลอดภัย

แผนงาน : อุตสาหกรรมและการโยธา

ที่	โครงการ	วัตถุประสงค์	เป้าหมาย (ผลผลิตของโครงการ)	งบประมาณ ๒๕๖๖ (บาท)	๒๕๖๗ (บาท)	๒๕๖๘ (บาท)	๒๕๖๙ (บาท)	๒๕๗๐ (บาท)	ตัวชี้วัด (KPI)	ผลที่คาดว่าจะได้รับ	หน่วยงานรับผิดชอบหลัก
๑๖	โครงการก่อสร้างท่อระบายน้ำ คสล. แยกสาธารณะข้างโกดังรองสันติ (ชุมชนดอนแต้ว-โนนนา-โนนสมบูรณ์)	-เพื่อก่อสร้างท่อระบายน้ำใช้ประโยชน์ในการระบายน้ำท่วมขังและการสัญจรของประชาชนในเขตเทศบาลตำบลโนนสูง	-ก่อสร้างท่อระบายน้ำ คสล. ขนาด ø ๐.๔๐ เมตร พร้อมบ่อพัก รวมความยาว ๒๒๐.๐๐ เมตร พร้อมส่วนประกอบ (ตามแบบแปลนเทศบาลกำหนด)	๘๐๐,๐๐๐	-	-	-	-	ดำเนินการท่อระบายน้ำได้สำเร็จตามเป้าหมาย คิดเป็น ๑๐๐%	-ประชาชนได้รับความสะดวกและปลอดภัยในการสัญจรไปมา -บ้านเมืองมีความเป็นระเบียบเรียบร้อย	กองช่าง

แบบ ผ.๐๒/๑

รายละเอียดโครงการพัฒนา

บัญชีโครงการที่องค์การบริหารส่วนท้องถิ่น นำมาจากแผนพัฒนาชุมชน

แผนพัฒนาท้องถิ่น (พ.ศ. ๒๕๖๖ - ๒๕๗๐) ฉบับที่ ๒ ทบทวน ครั้งที่ ๑/๒๕๖๖

เทศบาลตำบลโนนสูง อำเภอโนนสูง จังหวัดนครราชสีมา

ก. **ยุทธศาสตร์ชาติ ๒๐ ปี :** ยุทธศาสตร์ที่ ๒ ด้านการสร้างความสามารถในการแข่งขัน

ข. **แผนพัฒนาเศรษฐกิจและสังคมแห่งชาติ ฉบับที่ ๑๓ :** หมุดหมายที่ ๕ ไทยเป็นประตูการค้าการลงทุนและยุทธศาสตร์ทางโลจิสติกส์ที่สำคัญของภูมิภาค

ค. Sustainable Development Goals : SDGs : เป้าหมายที่ ๙ สร้างโครงสร้างพื้นฐานที่มีความทนทาน ส่งเสริมการพัฒนาอุตสาหกรรมที่ครอบคลุมและยั่งยืน และส่งเสริมนวัตกรรม

ง. **ยุทธศาสตร์จังหวัดที่ ๒ :** ส่งเสริม พัฒนา โครงสร้างพื้นฐาน เพื่อยกระดับเศรษฐกิจ การท่องเที่ยว การค้า การลงทุนอุตสาหกรรม เศรษฐกิจ BCG และเขตเศรษฐกิจพิเศษ

จ. **ยุทธศาสตร์การพัฒนาของ อปท.ในเขตจังหวัดที่ ๔ :** ยุทธศาสตร์การพัฒนาเมือง

ยุทธศาสตร์การพัฒนาของเทศบาลตำบลโนนสูงที่ ๙ : ยุทธศาสตร์การพัฒนาโครงสร้างพื้นฐาน

กลยุทธ์ ๙.๒ ก่อสร้างและปรับปรุงระบบการคมนาคมขนส่ง บำรุงถนน สะพาน ทางเท้า และบำรุงรักษาระบบระบายน้ำ ให้เป็นไปด้วยความสะดวกให้ปลอดภัย

แผนงาน : อุตสาหกรรมและการโยธา

ที่	โครงการ	วัตถุประสงค์	เป้าหมาย (ผลผลิตของโครงการ)	งบประมาณ ๒๕๖๖ (บาท)	๒๕๖๗ (บาท)	๒๕๖๘ (บาท)	๒๕๖๙ (บาท)	๒๕๗๐ (บาท)	ตัวชี้วัด (KPI)	ผลที่คาดว่าจะได้รับ	หน่วยงานรับผิดชอบหลัก
๑๗	โครงการก่อสร้างถนนหินคลุก ถนนสำราญราษฎร์ ซอย ๑๖ แยกสาธารณะข้างบ้านพันโททัด (ชุมชนโนนสูง)	-เพื่อความสะดวกในการสัญจรไปมา -เพื่อความเป็นระเบียบเรียบร้อยของบ้านเมือง -เพื่อเป็นการพัฒนาถนนในเขตเทศบาลให้มีสภาพใช้งานได้ดี -เพื่อรองรับการขยายตัวของเมือง	ก่อสร้างถนนหินคลุก ขนาดกว้าง ๔.๐๐ เมตร ยาว ๓๗๕.๐๐ เมตร หนาเฉลี่ย ๐.๑๕ เมตร หรือมีพื้นที่ดำเนินการไม่น้อยกว่า ๑,๕๐๐.๐๐ ตารางเมตร (ตามแบบแปลนเทศบาลกำหนด)	๔๐๐,๐๐๐	-	-	-	-	ดำเนินการก่อสร้างถนนได้สำเร็จตามเป้าหมาย คิดเป็น ๑๐๐%	-ประชาชนได้รับความสะดวกและปลอดภัยในการสัญจรไปมา -บ้านเมืองมีความเป็นระเบียบเรียบร้อย	กองช่าง

แบบ ผ.๐๒/๓

รายละเอียดโครงการพัฒนา

บัญชีโครงการที่องค์การบริหารส่วนท้องถิ่น นำมาจากแผนพัฒนาชุมชน

แผนพัฒนาท้องถิ่น (พ.ศ. ๒๕๖๖ - ๒๕๗๐) ฉบับที่ ๒ ทบทวน ครั้งที่ ๑/๒๕๖๖

เทศบาลตำบลโนนสูง อำเภอโนนสูง จังหวัดนครราชสีมา

ก. **ยุทธศาสตร์ชาติ ๒๐ ปี :** ยุทธศาสตร์ที่ ๒ ด้านการสร้างความสามารถในการแข่งขัน

ข. **แผนพัฒนาเศรษฐกิจและสังคมแห่งชาติ ฉบับที่ ๑๓ :** หมุดหมายที่ ๕ ไทยเป็นประตูการค้าการลงทุนและยุทธศาสตร์ทางโลจิสติกส์ที่สำคัญของภูมิภาค

ค. Sustainable Development Goals : SDGs : เป้าหมายที่ ๙ สร้างโครงสร้างพื้นฐานที่มีความทนทาน ส่งเสริมการพัฒนาอุตสาหกรรมที่ครอบคลุมและยั่งยืน และส่งเสริมนวัตกรรม

ง. **ยุทธศาสตร์จังหวัดที่ ๒ :** ส่งเสริม พัฒนา โครงสร้างพื้นฐาน เพื่อยกระดับเศรษฐกิจ การท่องเที่ยว การค้า การลงทุนอุตสาหกรรม เศรษฐกิจ BCG และเขตเศรษฐกิจพิเศษ

จ. **ยุทธศาสตร์การพัฒนาของ อปท.ในเขตจังหวัดที่ ๔ :** ยุทธศาสตร์การพัฒนาเมือง

ยุทธศาสตร์การพัฒนาของเทศบาลตำบลโนนสูงที่ ๙ : ยุทธศาสตร์การพัฒนาโครงสร้างพื้นฐาน

กลยุทธ์ ๙.๒ ก่อสร้างและปรับปรุงระบบการคมนาคมขนส่ง บำรุงถนน สะพาน ทางเท้า และบำรุงรักษาระบบระบายน้ำ ให้เป็นไปด้วยความสะดวกให้ปลอดภัย

แผนงาน : อุตสาหกรรมและการโยธา

ที่	โครงการ	วัตถุประสงค์	เป้าหมาย (ผลผลิตของโครงการ)	งบประมาณ ๒๕๖๖ (บาท)	๒๕๖๗ (บาท)	๒๕๖๘ (บาท)	๒๕๖๙ (บาท)	๒๕๗๐ (บาท)	ตัวชี้วัด (KPI)	ผลที่คาดว่าจะได้รับ	หน่วยงานรับผิดชอบหลัก
๑๘	โครงการก่อสร้างขยายไหล่ทาง คสล. ถนนสำราญราษฎร์ ซอย ๑๔ บริเวณทางแยกถนนสำราญราษฎร์ ซอย ๑๖ (ชุมชนโนนสูง)	-เพื่อความสะดวกในการสัญจรไปมา -เพื่อความเป็นระเบียบเรียบร้อยของบ้านเมือง -เพื่อเป็นการพัฒนาถนนในเขตเทศบาลให้มีสภาพใช้งานได้ดี -เพื่อรองรับการขยายตัวของเมือง	ก่อสร้างถนน คสล. ขนาดกว้าง ๒.๐๐ เมตร ยาว ๑๐๐.๐๐ เมตร หนาเฉลี่ย ๐.๑๕ เมตร หรือมีพื้นที่ดำเนินการไม่น้อยกว่า ๒๐๐.๐๐ ตารางเมตร (ตามแบบแปลนเทศบาลกำหนด)	๑๒๕,๐๐๐	-	-	-	-	ดำเนินการก่อสร้างขยายไหล่ทาง คสล. ได้สำเร็จตามเป้าหมาย คิดเป็น ๑๐๐%	-ประชาชนได้รับความสะดวกและปลอดภัยในการสัญจรไปมา -บ้านเมืองมีความเป็นระเบียบเรียบร้อย	กองช่าง

แบบ ผ.๐๒/๑

รายละเอียดโครงการพัฒนา

บัญชีโครงการที่องค์การบริหารส่วนท้องถิ่น นำมาจากแผนพัฒนาชุมชน

แผนพัฒนาท้องถิ่น (พ.ศ. ๒๕๖๖ - ๒๕๗๐) ฉบับที่ ๒ ทบทวน ครั้งที่ ๑/๒๕๖๖

เทศบาลตำบลโนนสูง อำเภอโนนสูง จังหวัดนครราชสีมา

ก. ยุทธศาสตร์ชาติ ๒๐ ปี : ยุทธศาสตร์ที่ ๒ ด้านการสร้างความสามารถในการแข่งขัน

ข. แผนพัฒนาเศรษฐกิจและสังคมแห่งชาติ ฉบับที่ ๑๓ : หมุดหมายที่ ๕ ไทยเป็นประตูการค้าการลงทุนและยุทธศาสตร์ทางโลจิสติกส์ที่สำคัญของภูมิภาค

ค. Sustainable Development Goals : SDGs : เป้าหมายที่ ๙ สร้างโครงสร้างพื้นฐานที่มีความทนทาน ส่งเสริมการพัฒนาอุตสาหกรรมที่ครอบคลุมและยั่งยืน และส่งเสริมนวัตกรรม

ง. ยุทธศาสตร์จังหวัดที่ ๒ : ส่งเสริม พัฒนา โครงสร้างพื้นฐาน เพื่อยกระดับเศรษฐกิจ การท่องเที่ยว การค้า การลงทุนอุตสาหกรรม เศรษฐกิจ BCG และเขตเศรษฐกิจพิเศษ

จ. ยุทธศาสตร์การพัฒนาของ อปท.ในเขตจังหวัดที่ ๔ : ยุทธศาสตร์การพัฒนาเมือง

ยุทธศาสตร์การพัฒนาของเทศบาลตำบลโนนสูงที่ ๙ : ยุทธศาสตร์การพัฒนาโครงสร้างพื้นฐาน

กลยุทธ์ ๙.๒ ก่อสร้างและปรับปรุงระบบการคมนาคมขนส่ง บำรุงถนน สะพาน ทางเท้า และบำรุงรักษาระบบระบายน้ำ ให้เป็นไปด้วยความสะดวกให้ปลอดภัย

แผนงาน : อุตสาหกรรมและการโยธา

ที่	โครงการ	วัตถุประสงค์	เป้าหมาย (ผลผลิตของโครงการ)	งบประมาณ ๒๕๖๖ (บาท)	๒๕๖๗ (บาท)	๒๕๖๘ (บาท)	๒๕๖๙ (บาท)	๒๕๗๐ (บาท)	ตัวชี้วัด (KPI)	ผลที่คาดว่าจะได้รับ	หน่วยงานรับผิดชอบหลัก
๑๙	โครงการก่อสร้างถนน คสล. ถนนสำราญราษฎร์ แยกซอยสาธารณะข้างบ้านนางปลั่ง เกษตรเวหิน (ชุมชนโนนสูง)	-เพื่อความสะดวกในการสัญจรไปมา -เพื่อความเป็นระเบียบเรียบร้อยของบ้านเมือง -เพื่อเป็นการพัฒนาถนนในเขตเทศบาลให้มีสภาพใช้งานได้ดี -เพื่อรองรับการขยายตัวของเมือง	ก่อสร้างถนน คสล. ขนาดกว้าง ๔.๐๐ เมตร ยาว ๕๐.๐๐ เมตร หนาเฉลี่ย ๐.๑๕ เมตร หรือมีพื้นที่ดำเนินการไม่น้อยกว่า ๒๐๐.๐๐ ตารางเมตร (ตามแบบแปลนเทศบาลกำหนด)	๑๒๖,๐๐๐	-	-	-	-	ดำเนินการก่อสร้างถนน คสล. ได้สำเร็จตามเป้าหมายคิดเป็น ๑๐๐%	-ประชาชนได้รับความสะดวกและปลอดภัยในการสัญจรไปมา -บ้านเมืองมีความเป็นระเบียบเรียบร้อย	กองช่าง

แบบ ผ.๐๒/๑

รายละเอียดโครงการพัฒนา

บัญชีโครงการที่องค์การบริหารส่วนท้องถิ่น นำมาจากแผนพัฒนาชุมชน

แผนพัฒนาท้องถิ่น (พ.ศ. ๒๕๖๖ - ๒๕๗๐) ฉบับที่ ๒ ทบทวน ครั้งที่ ๑/๒๕๖๖

เทศบาลตำบลโนนสูง อำเภอโนนสูง จังหวัดนครราชสีมา

ก. **ยุทธศาสตร์ชาติ ๒๐ ปี :** ยุทธศาสตร์ที่ ๒ ด้านการสร้างความสามารถในการแข่งขัน

ข. **แผนพัฒนาเศรษฐกิจและสังคมแห่งชาติ ฉบับที่ ๑๓ :** หมุดหมายที่ ๕ ไทยเป็นประตูการค้าการลงทุนและยุทธศาสตร์ทางโลจิสติกส์ที่สำคัญของภูมิภาค

ค. Sustainable Development Goals : SDGs : เป้าหมายที่ ๙ สร้างโครงสร้างพื้นฐานที่มีความทนทาน ส่งเสริมการพัฒนาอุตสาหกรรมที่ครอบคลุมและยั่งยืน และส่งเสริมนวัตกรรม

ง. **ยุทธศาสตร์จังหวัดที่ ๒ :** ส่งเสริม พัฒนา โครงสร้างพื้นฐาน เพื่อยกระดับเศรษฐกิจ การท่องเที่ยว การค้า การลงทุนอุตสาหกรรม เศรษฐกิจ BCG และเขตเศรษฐกิจพิเศษ

จ. **ยุทธศาสตร์การพัฒนาของ อปท.ในเขตจังหวัดที่ ๔ :** ยุทธศาสตร์การพัฒนาเมือง

ยุทธศาสตร์การพัฒนาของเทศบาลตำบลโนนสูงที่ ๔ : ยุทธศาสตร์การพัฒนาโครงสร้างพื้นฐาน

กลยุทธ์ ๔.๒ ก่อสร้างและปรับปรุงระบบการคมนาคมขนส่ง บำรุงถนน สะพาน ทางเท้า และบำรุงรักษาระบบระบายน้ำ ให้เป็นไปด้วยความสะดวกให้ปลอดภัย

แผนงาน : อุตสาหกรรมและการโยธา

ที่	โครงการ	วัตถุประสงค์	เป้าหมาย (ผลผลิตของโครงการ)	งบประมาณ ๒๕๖๖ (บาท)	๒๕๖๗ (บาท)	๒๕๖๘ (บาท)	๒๕๖๙ (บาท)	๒๕๗๐ (บาท)	ตัวชี้วัด (KPI)	ผลที่คาดว่าจะได้รับ	หน่วยงานรับผิดชอบหลัก
๑๘	โครงการก่อสร้างขยายไหล่ทาง คสล. ถนนสำราญราษฎร์ ซอย ๑๔ บริเวณทางแยกถนนสำราญราษฎร์ ซอย ๑๖ (ชุมชนโนนสูง)	-เพื่อความสะดวกในการสัญจรไปมา -เพื่อความเป็นระเบียบเรียบร้อยของบ้านเมือง -เพื่อเป็นการพัฒนาถนนในเขตเทศบาลให้มีสภาพใช้งานได้ดี -เพื่อรองรับการขยายตัวของเมือง	ก่อสร้างถนน คสล. ขนาดกว้าง ๒.๐๐ เมตร ยาว ๑๐๐.๐๐ เมตร หนาเฉลี่ย ๐.๑๕ เมตร หรือมีพื้นที่ดำเนินการไม่น้อยกว่า ๒๐๐.๐๐ ตารางเมตร (ตามแบบแปลนเทศบาลกำหนด)	๑๒๕,๐๐๐	-	-	-	-	ดำเนินการก่อสร้างขยายไหล่ทาง คสล. ได้สำเร็จตามเป้าหมายคิดเป็น ๑๐๐%	-ประชาชนได้รับความสะดวกและปลอดภัยในการสัญจรไปมา -บ้านเมืองมีความเป็นระเบียบเรียบร้อย	กองช่าง

แบบ ผ.๐๒/๓

รายละเอียดโครงการพัฒนา

บัญชีโครงการที่องค์การบริหารส่วนท้องถิ่น นำมาจากแผนพัฒนาชุมชน

แผนพัฒนาท้องถิ่น (พ.ศ. ๒๕๖๖ - ๒๕๗๐) ฉบับที่ ๒ ทบทวน ครั้งที่ ๑/๒๕๖๖

เทศบาลตำบลโนนสูง อำเภอโนนสูง จังหวัดนครราชสีมา

ก. **ยุทธศาสตร์ชาติ ๒๐ ปี :** ยุทธศาสตร์ที่ ๒ ด้านการสร้างความสามารถในการแข่งขัน

ข. **แผนพัฒนาเศรษฐกิจและสังคมแห่งชาติ ฉบับที่ ๑๓ :** หมุดหมายที่ ๕ ไทยเป็นประตูการค้าการลงทุนและยุทธศาสตร์ทางโลจิสติกส์ที่สำคัญของภูมิภาค

ค. Sustainable Development Goals : SDGs : เป้าหมายที่ ๙ สร้างโครงสร้างพื้นฐานที่มีความทนทาน ส่งเสริมการพัฒนาอุตสาหกรรมที่ครอบคลุมและยั่งยืน และส่งเสริมนวัตกรรม

ง. **ยุทธศาสตร์จังหวัดที่ ๒ :** ส่งเสริม พัฒนา โครงสร้างพื้นฐาน เพื่อยกระดับเศรษฐกิจ การท่องเที่ยว การค้า การลงทุนอุตสาหกรรม เศรษฐกิจ BCG และเขตเศรษฐกิจพิเศษ

จ. **ยุทธศาสตร์การพัฒนาของ อปท.ในเขตจังหวัดที่ ๔ :** ยุทธศาสตร์การพัฒนาเมือง

ยุทธศาสตร์การพัฒนาของเทศบาลตำบลโนนสูงที่ ๙ : ยุทธศาสตร์การพัฒนาโครงสร้างพื้นฐาน

แผนงาน : อุตสาหกรรมและการโยธา

ที่	โครงการ	วัตถุประสงค์	เป้าหมาย (ผลผลิตของโครงการ)	งบประมาณ ๒๕๖๖ (บาท)	๒๕๖๗ (บาท)	๒๕๖๘ (บาท)	๒๕๖๙ (บาท)	๒๕๗๐ (บาท)	ตัวชี้วัด (KPI)	ผลที่คาดว่าจะได้รับ	หน่วยงานรับผิดชอบหลัก
๑๙	โครงการก่อสร้างถนน คสล. ถนนสำราญราษฎร์ แยกซอยสาธารณะข้างบ้านนางปลั่ง เกษตรเวทิน (ชุมชนโนนสูง)	-เพื่อความสะดวกในการสัญจรไปมา -เพื่อความเป็นระเบียบเรียบร้อยของบ้านเมือง -เพื่อเป็นการพัฒนาถนนในเขตเทศบาลให้มีสภาพใช้งานได้ดี -เพื่อรองรับการขยายตัวของเมือง	ก่อสร้างถนน คสล. ขนาดกว้าง ๔.๐๐ เมตร ยาว ๕๐.๐๐ เมตร หนาเฉลี่ย ๐.๑๕ เมตร หรือมีพื้นที่ดำเนินการไม่น้อยกว่า ๒๐๐.๐๐ ตารางเมตร (ตามแบบแปลนเทศบาลกำหนด)	๑๒๖,๐๐๐	-	-	-	-	ดำเนินการก่อสร้างถนน คสล. ได้สำเร็จตามเป้าหมาย คิดเป็น ๑๐๐%	-ประชาชนได้รับความสะดวกและปลอดภัยในการสัญจรไปมา -บ้านเมืองมีความเป็นระเบียบเรียบร้อย	กองช่าง

แบบ ผ.๐๒/๑

รายละเอียดโครงการพัฒนา

บัญชีโครงการที่องค์การบริหารส่วนท้องถิ่น นำมาจากแผนพัฒนาชุมชน

แผนพัฒนาท้องถิ่น (พ.ศ. ๒๕๖๖ - ๒๕๗๐) ฉบับที่ ๒ ทบทวน ครั้งที่ ๑/๒๕๖๖

เทศบาลตำบลโนนสูง อำเภอโนนสูง จังหวัดนครราชสีมา

ก. **ยุทธศาสตร์ชาติ ๒๐ ปี :** ยุทธศาสตร์ที่ ๒ ด้านการสร้างความสามารถในการแข่งขัน

ข. **แผนพัฒนาเศรษฐกิจและสังคมแห่งชาติ ฉบับที่ ๑๓ :** หมุดหมายที่ ๕ ไทยเป็นประตูการค้าการลงทุนและยุทธศาสตร์ทางโลจิสติกส์ที่สำคัญของภูมิภาค

ค. Sustainable Development Goals : SDGs : เป้าหมายที่ ๙ สร้างโครงสร้างพื้นฐานที่มีความทนทาน ส่งเสริมการพัฒนาอุตสาหกรรมที่ครอบคลุมและยั่งยืน และส่งเสริมนวัตกรรม

ง. **ยุทธศาสตร์จังหวัดที่ ๒ :** ส่งเสริม พัฒนา โครงสร้างพื้นฐาน เพื่อยกระดับเศรษฐกิจ การท่องเที่ยว การค้า การลงทุนอุตสาหกรรม เศรษฐกิจ BCG และเขตเศรษฐกิจพิเศษ

จ. **ยุทธศาสตร์การพัฒนาของ อปท.ในเขตจังหวัดที่ ๔ :** ยุทธศาสตร์การพัฒนาเมือง

ยุทธศาสตร์การพัฒนาของเทศบาลตำบลโนนสูงที่ ๙ : ยุทธศาสตร์การพัฒนาโครงสร้างพื้นฐาน

กลยุทธ์ ๙.๒ ก่อสร้างและปรับปรุงระบบการคมนาคมขนส่ง บำรุงถนน สะพาน ทางเท้า และบำรุงรักษาระบบระบายน้ำ ให้เป็นไปด้วยความสะดวกให้ปลอดภัย

แผนงาน : อุตสาหกรรมและการโยธา

ที่	โครงการ	วัตถุประสงค์	เป้าหมาย (ผลผลิตของโครงการ)	งบประมาณ ๒๕๖๖ (บาท)	๒๕๖๗ (บาท)	๒๕๖๘ (บาท)	๒๕๖๙ (บาท)	๒๕๗๐ (บาท)	ตัวชี้วัด (KPI)	ผลที่คาดว่าจะได้รับ	หน่วยงานรับผิดชอบหลัก
๒๐	โครงการก่อสร้างถนน คสล พร้อมท่อระบายน้ำ ถนนสำราญราษฎร์ ซอย ๖ ข้างบ้านทำข้าวตัง (ชุมชนโนนหมัน)	-เพื่อความสะดวกในการสัญจรไปมา -เพื่อความเป็นระเบียบเรียบร้อยของบ้านเมือง -เพื่อก่อสร้างท่อระบายน้ำใช้ประโยชน์ในการระบายน้ำท่วมขังและการสัญจรของประชาชนในเขตเทศบาลตำบลโนนสูง	-ก่อสร้างถนน คสล.ขนาดกว้าง ๓.๕๐ เมตร ยาว ๒๕.๐๐ เมตร หนา ๐.๑๕ เมตร หรือมีพื้นที่ดำเนินการไม่น้อยกว่า ๘๗.๐๐ ตารางเมตร -ก่อสร้างท่อระบายน้ำ คสล. ขนาด ø ๐.๔๐ เมตร พร้อมบ่อพัก รวมความยาว ๒๕.๐๐ เมตร พร้อมส่วนประกอบ (ตามแบบแปลนเทศบาลกำหนด)	๑๔๐,๐๐๐	-	-	-	-	ดำเนินการก่อสร้างถนน และท่อระบายน้ำได้สำเร็จตามเป้าหมาย คิดเป็น ๑๐๐%	-ประชาชนได้รับความสะดวกและปลอดภัยในการสัญจรไปมา -บ้านเมืองมีความเป็นระเบียบเรียบร้อย	กองช่าง

แบบ ผ.๐๒/๓

รายละเอียดโครงการพัฒนา

บัญชีโครงการที่องค์การบริหารส่วนท้องถิ่น นำมาจากแผนพัฒนาชุมชน

แผนพัฒนาท้องถิ่น (พ.ศ. ๒๕๖๖ - ๒๕๗๐) ฉบับที่ ๒ ทบทวน ครั้งที่ ๑/๒๕๖๖

เทศบาลตำบลโนนสูง อำเภอโนนสูง จังหวัดนครราชสีมา

ก. **ยุทธศาสตร์ชาติ ๒๐ ปี :** ยุทธศาสตร์ที่ ๒ ด้านการสร้างความสามารถในการแข่งขัน

ข. **แผนพัฒนาเศรษฐกิจและสังคมแห่งชาติ ฉบับที่ ๑๓ :** หมุดหมายที่ ๕ ไทยเป็นประตูการค้าการลงทุนและยุทธศาสตร์ทางโลจิสติกส์ที่สำคัญของภูมิภาค

ค. Sustainable Development Goals : SDGs : เป้าหมายที่ ๙ สร้างโครงสร้างพื้นฐานที่มีความทนทาน ส่งเสริมการพัฒนาอุตสาหกรรมที่ครอบคลุมและยั่งยืน และส่งเสริมนวัตกรรม

ง. **ยุทธศาสตร์จังหวัดที่ ๒ :** ส่งเสริม พัฒนา โครงสร้างพื้นฐาน เพื่อยกระดับเศรษฐกิจ การท่องเที่ยว การค้า การลงทุนอุตสาหกรรม เศรษฐกิจ BCG และเขตเศรษฐกิจพิเศษ

จ. **ยุทธศาสตร์การพัฒนาของ อปท.ในเขตจังหวัดที่ ๔ :** ยุทธศาสตร์การพัฒนาเมือง

ยุทธศาสตร์การพัฒนาของเทศบาลตำบลโนนสูงที่ ๙ : ยุทธศาสตร์การพัฒนาโครงสร้างพื้นฐาน

กลยุทธ์ ๙.๒ ก่อสร้างและปรับปรุงระบบการคมนาคมขนส่ง บำรุงถนน สะพาน ทางเท้า และบำรุงรักษาระบบระบายน้ำ ให้เป็นไปด้วยความสะดวกให้ปลอดภัย

แผนงาน : อุตสาหกรรมและการโยธา

ที่	โครงการ	วัตถุประสงค์	เป้าหมาย (ผลผลิตของโครงการ)	งบประมาณ ๒๕๖๖ (บาท)	๒๕๖๗ (บาท)	๒๕๖๘ (บาท)	๒๕๖๙ (บาท)	๒๕๗๐ (บาท)	ตัวชี้วัด (KPI)	ผลที่คาดว่าจะได้รับ	หน่วยงานรับผิดชอบหลัก
๒๑	โครงการก่อสร้างถนนหินคลุก ถนนเลียบลำเชียงไกร ฝั่งซ้าย แยกสาธารณะข้างบ้านนายฉลอง แจ่มกลาง (ชุมชนโนนหมัน)	-เพื่อความสะดวกในการสัญจรไปมา -เพื่อความเป็นระเบียบเรียบร้อยของบ้านเมือง -เพื่อเป็นการพัฒนาถนนในเขตเทศบาลตำบลให้มีสภาพใช้งานได้ดี -เพื่อรองรับการขยายตัวของเมือง	-ก่อสร้างถนน หินคลุก ขนาดกว้าง ๔.๐๐ เมตร ยาว ๑๐๐.๐๐ เมตร หนาเฉลี่ย ๐.๑๕ เมตร หรือมีพื้นที่ดำเนินการไม่น้อยกว่า ๔๐๐.๐๐ ตารางเมตร (ตามแบบแปลนเทศบาลกำหนด)	๑๕๐,๐๐๐	-	-	-	-	ดำเนินการก่อสร้างถนนได้สำเร็จตามเป้าหมาย คิดเป็น ๑๐๐%	-ประชาชนได้รับความสะดวกและปลอดภัยในการสัญจรไปมา -บ้านเมืองมีความเป็นระเบียบเรียบร้อย	กองช่าง

แบบ ผ.๐๒/๑

รายละเอียดโครงการพัฒนา

บัญชีโครงการที่องค์การบริหารส่วนท้องถิ่น นำมาจากแผนพัฒนาชุมชน

แผนพัฒนาท้องถิ่น (พ.ศ. ๒๕๖๖ - ๒๕๗๐) ฉบับที่ ๒ ทบทวน ครั้งที่ ๑/๒๕๖๖

เทศบาลตำบลโนนสูง อำเภอโนนสูง จังหวัดนครราชสีมา

ก. ยุทธศาสตร์ชาติ ๒๐ ปี : ยุทธศาสตร์ที่ ๒ ด้านการสร้างความสามารถในการแข่งขัน

ข. แผนพัฒนาเศรษฐกิจและสังคมแห่งชาติ ฉบับที่ ๑๓ : หมุดหมายที่ ๕ ไทยเป็นประตูการค้าการลงทุนและยุทธศาสตร์ทางโลจิสติกส์ที่สำคัญของภูมิภาค

ค. Sustainable Development Goals : SDGs : เป้าหมายที่ ๙ สร้างโครงสร้างพื้นฐานที่มีความทนทาน ส่งเสริมการพัฒนาอุตสาหกรรมที่ครอบคลุมและยั่งยืน และส่งเสริมนวัตกรรม

ง. ยุทธศาสตร์จังหวัดที่ ๒ : ส่งเสริม พัฒนา โครงสร้างพื้นฐาน เพื่อยกระดับเศรษฐกิจ การท่องเที่ยว การค้า การลงทุนอุตสาหกรรม เศรษฐกิจ BCG และเขตเศรษฐกิจพิเศษ

จ. ยุทธศาสตร์การพัฒนาของ อปท.ในเขตจังหวัดที่ ๔ : ยุทธศาสตร์การพัฒนาเมือง

ยุทธศาสตร์การพัฒนาของเทศบาลตำบลโนนสูงที่ ๙ : ยุทธศาสตร์การพัฒนาโครงสร้างพื้นฐาน

กลยุทธ์ ๙.๒ ก่อสร้างและปรับปรุงระบบการคมนาคมขนส่ง บำรุงถนน สะพาน ทางเท้า และบำรุงรักษาระบบระบายน้ำ ให้เป็นไปด้วยความสะดวกให้ปลอดภัย

แผนงาน : อุตสาหกรรมและการโยธา

ที่	โครงการ	วัตถุประสงค์	เป้าหมาย (ผลผลิตของโครงการ)	งบประมาณ ๒๕๖๖ (บาท)	๒๕๖๗ (บาท)	๒๕๖๘ (บาท)	๒๕๖๙ (บาท)	๒๕๗๐ (บาท)	ตัวชี้วัด (KPI)	ผลที่คาดว่าจะได้รับ	หน่วยงานรับผิดชอบหลัก
๒๒	โครงการก่อสร้างท่อระบายน้ำ ถนนสำราญราษฎร์ แยกสาธารณะ ข้างบ้านลุงโต (ชุมชนโนนหมัน)	-เพื่อก่อสร้างท่อระบายน้ำ ใช้ประโยชน์ในการระบายน้ำท่วมขังและการสัญจรของประชาชนในเขตเทศบาลตำบลโนนสูง	-ก่อสร้างท่อระบายน้ำ คสล. ขนาด ø ๐.๔๐ เมตร พร้อมบ่อพัก รวมความยาว ๖๕.๐๐ เมตร พร้อมส่วนประกอบ (ตามแบบแปลนเทศบาลกำหนด)	๒๒๐,๐๐๐	-	-	-	-	ดำเนินการท่อระบายน้ำได้สำเร็จตามเป้าหมาย คิดเป็น ๑๐๐%	-ประชาชนได้รับความสะดวกและปลอดภัยในการสัญจรไปมา -บ้านเมืองมีความเป็นระเบียบเรียบร้อย	กองช่าง

แบบ ผ.๐๒/๑

รายละเอียดโครงการพัฒนา

บัญชีโครงการที่องค์การบริหารส่วนท้องถิ่น นำมาจากแผนพัฒนาชุมชน

แผนพัฒนาท้องถิ่น (พ.ศ. ๒๕๖๖ - ๒๕๗๐) ฉบับที่ ๒ ทบทวน ครั้งที่ ๑/๒๕๖๖

เทศบาลตำบลโนนสูง อำเภอโนนสูง จังหวัดนครราชสีมา

ก. **ยุทธศาสตร์ชาติ ๒๐ ปี :** ยุทธศาสตร์ที่ ๒ ด้านการสร้างความสามารถในการแข่งขัน

ข. **แผนพัฒนาเศรษฐกิจและสังคมแห่งชาติ ฉบับที่ ๑๓ :** หมุดหมายที่ ๕ ไทยเป็นประตูการค้าการลงทุนและยุทธศาสตร์ทางโลจิสติกส์ที่สำคัญของภูมิภาค

ค. Sustainable Development Goals : SDGs : เป้าหมายที่ ๙ สร้างโครงสร้างพื้นฐานที่มีความทนทาน ส่งเสริมการพัฒนาอุตสาหกรรมที่ครอบคลุมและยั่งยืน และส่งเสริมนวัตกรรม

ง. **ยุทธศาสตร์จังหวัดที่ ๒ :** ส่งเสริม พัฒนา โครงสร้างพื้นฐาน เพื่อยกระดับเศรษฐกิจ การท่องเที่ยว การค้า การลงทุนอุตสาหกรรม เศรษฐกิจ BCG และเขตเศรษฐกิจพิเศษ

จ. **ยุทธศาสตร์การพัฒนาของ อปท.ในเขตจังหวัดที่ ๔ :** ยุทธศาสตร์การพัฒนาเมือง

ยุทธศาสตร์การพัฒนาของเทศบาลตำบลโนนสูงที่ ๙ : ยุทธศาสตร์การพัฒนาโครงสร้างพื้นฐาน

กลยุทธ์ ๙.๒ ก่อสร้างและปรับปรุงระบบการคมนาคมขนส่ง บำรุงถนน สะพาน ทางเท้า และบำรุงรักษาระบบระบายน้ำ ให้เป็นไปด้วยความสะดวกให้ปลอดภัย

แผนงาน : อุตสาหกรรมและการโยธา

ที่	โครงการ	วัตถุประสงค์	เป้าหมาย (ผลผลิตของโครงการ)	งบประมาณ ๒๕๖๖ (บาท)	๒๕๖๗ (บาท)	๒๕๖๘ (บาท)	๒๕๖๙ (บาท)	๒๕๗๐ (บาท)	ตัวชี้วัด (KPI)	ผลที่คาดว่าจะได้รับ	หน่วยงานรับผิดชอบหลัก
๒๓	โครงการปรับปรุงถนน คสล. เป็นผิวจราจรแอสฟัสท์ติกคอนกรีต ถนนสำราญราษฎร์ ซอย ๑ แยกสาธารณะข้างศาลาชุมชนถึงสุดซอย (ชุมชนกระพี้ - ตลาดเก่า)	-เพื่อความสะดวกในการสัญจรไปมา -เพื่อความเป็นระเบียบเรียบร้อยของบ้านเมือง -เพื่อเป็นการพัฒนาถนนในเขตเทศบาลตำบลให้มีสภาพใช้งานได้ดี -เพื่อรองรับการขยายตัวของเมือง	-ก่อสร้างถนน คสล. เป็นผิวแอสฟัสท์ติกคอนกรีต ขนาดกว้าง ๔.๐๐ - ๕.๐๐ เมตร ยาว ๑๓๕.๐๐ เมตร หนา ๐.๐๕ เมตร หรือมีพื้นที่ดำเนินการไม่น้อยกว่ากว่า ๔๐๐.๐๐ ตารางเมตร (ตามแบบแปลนเทศบาลกำหนด)	๕๐๐,๐๐๐	-	-	-	-	ดำเนินการก่อสร้างปรับปรุงถนนได้สำเร็จตามเป้าหมาย คิดเป็น ๑๐๐%	-ประชาชนได้รับความสะดวกและปลอดภัยในการสัญจรไปมา -บ้านเมืองมีความเป็นระเบียบเรียบร้อย	กองช่าง

แบบ ผ.๐๒/๓

รายละเอียดโครงการพัฒนา

บัญชีโครงการที่องค์การบริหารส่วนท้องถิ่น นำมาจากแผนพัฒนาชุมชน

แผนพัฒนาท้องถิ่น (พ.ศ. ๒๕๖๖ - ๒๕๗๐) ฉบับที่ ๒ ทบทวน ครั้งที่ ๑/๒๕๖๖

เทศบาลตำบลโนนสูง อำเภอโนนสูง จังหวัดนครราชสีมา

ก. **ยุทธศาสตร์ชาติ ๒๐ ปี :** ยุทธศาสตร์ที่ ๒ ด้านการสร้างความสามารถในการแข่งขัน

ข. **แผนพัฒนาเศรษฐกิจและสังคมแห่งชาติ ฉบับที่ ๑๓ :** หมุดหมายที่ ๕ ไทยเป็นประตูการค้าการลงทุนและยุทธศาสตร์ทางโลจิสติกส์ที่สำคัญของภูมิภาค

ค. **Sustainable Development Goals : SDGs :** เป้าหมายที่ ๙ สร้างโครงสร้างพื้นฐานที่มีความทนทาน ส่งเสริมการพัฒนาอุตสาหกรรมที่ครอบคลุมและยั่งยืน และส่งเสริมนวัตกรรม

ง. **ยุทธศาสตร์จังหวัดที่ ๒ :** ส่งเสริม พัฒนา โครงสร้างพื้นฐาน เพื่อยกระดับเศรษฐกิจ การท่องเที่ยว การค้า การลงทุนอุตสาหกรรม เศรษฐกิจ BCG และเขตเศรษฐกิจพิเศษ

จ. **ยุทธศาสตร์การพัฒนาของ อปท.ในเขตจังหวัดที่ ๔ :** ยุทธศาสตร์การพัฒนาเมือง

ยุทธศาสตร์การพัฒนาของเทศบาลตำบลโนนสูงที่ ๙ : ยุทธศาสตร์การพัฒนาโครงสร้างพื้นฐาน

กลยุทธ์ ๙.๒ ก่อสร้างและปรับปรุงระบบการคมนาคมขนส่ง บำรุงถนน สะพาน ทางเท้า และบำรุงรักษาระบบระบายน้ำ ให้เป็นไปด้วยความสะดวกให้ปลอดภัย

แผนงาน : อุตสาหกรรมและการโยธา

ที่	โครงการ	วัตถุประสงค์	เป้าหมาย (ผลผลิตของโครงการ)	งบประมาณ ๒๕๖๖ (บาท)	๒๕๖๗ (บาท)	๒๕๖๘ (บาท)	๒๕๖๙ (บาท)	๒๕๗๐ (บาท)	ตัวชี้วัด (KPI)	ผลที่คาดว่าจะได้รับ	หน่วยงานรับผิดชอบหลัก
๒๔	โครงการก่อสร้างถนน คสล. ถนนบ้านบัว แยกซอยสาธารณะบ้านนางรัตนา เทียมชัยภูมิ (ชุมชนบัว ๑)	-เพื่อความสะดวกในการสัญจรไปมา -เพื่อความเป็นระเบียบเรียบร้อยของบ้านเมือง -เพื่อเป็นการพัฒนาถนนในเขตเทศบาลตำบลให้มีสภาพใช้งานได้ดี -เพื่อรองรับการขยายตัวของเมือง	-ช่วงที่ ๑ ก่อสร้างถนน คสล. ขนาดกว้าง ๓.๐๐ เมตร ยาว ๓๘.๐๐ เมตร หนา ๐.๑๕ เมตร -ช่วงที่ ๒ ก่อสร้างถนน คสล. ขนาดกว้าง ๓.๐๐ เมตร ยาว ๑๘.๐๐ เมตร หนา ๐.๑๕ เมตร หรือรวมมีพื้นที่ดำเนินการไม่น้อยกว่า ๒๒๔.๐๐ ตารางเมตร (ตามแบบแปลนเทศบาลกำหนด)	-	๑๖๐,๐๐๐	-	-	-	ดำเนินการก่อสร้างปรับปรุงถนนได้สำเร็จตามเป้าหมาย คิดเป็น ๑๐๐%	-ประชาชนได้รับความสะดวกและปลอดภัยในการสัญจรไปมา -บ้านเมืองมีความเป็นระเบียบเรียบร้อย	กองช่าง

แบบ ผ.๐๒/๓

รายละเอียดโครงการพัฒนา

บัญชีโครงการที่องค์การบริหารส่วนท้องถิ่น นำมาจากแผนพัฒนาชุมชน

แผนพัฒนาท้องถิ่น (พ.ศ. ๒๕๖๖ - ๒๕๗๐) ฉบับที่ ๒ ทบทวน ครั้งที่ ๑/๒๕๖๖

เทศบาลตำบลโนนสูง อำเภอโนนสูง จังหวัดนครราชสีมา

ก. **ยุทธศาสตร์ชาติ ๒๐ ปี :** ยุทธศาสตร์ที่ ๒ ด้านการสร้างความสามารถในการแข่งขัน

ข. **แผนพัฒนาเศรษฐกิจและสังคมแห่งชาติ ฉบับที่ ๑๓ :** หมุดหมายที่ ๕ ไทยเป็นประตูการค้าการลงทุนและยุทธศาสตร์ทางโลจิสติกส์ที่สำคัญของภูมิภาค

ค. **Sustainable Development Goals : SDGs :** เป้าหมายที่ ๙ สร้างโครงสร้างพื้นฐานที่มีความทนทาน ส่งเสริมการพัฒนาอุตสาหกรรมที่ครอบคลุมและยั่งยืน และส่งเสริมนวัตกรรม

ง. **ยุทธศาสตร์จังหวัดที่ ๒ :** ส่งเสริม พัฒนา โครงสร้างพื้นฐาน เพื่อยกระดับเศรษฐกิจ การท่องเที่ยว การค้า การลงทุนอุตสาหกรรม เศรษฐกิจ BCG และเขตเศรษฐกิจพิเศษ

จ. **ยุทธศาสตร์การพัฒนาของ อปท.ในเขตจังหวัดที่ ๔ :** ยุทธศาสตร์การพัฒนาเมือง

ยุทธศาสตร์การพัฒนาของเทศบาลตำบลโนนสูงที่ ๔ : ยุทธศาสตร์การพัฒนาโครงสร้างพื้นฐาน

กลยุทธ์ ๔.๒ ก่อสร้างและปรับปรุงระบบการคมนาคมขนส่ง บำรุงถนน สะพาน ทางเท้า และบำรุงรักษาระบบระบายน้ำ ให้เป็นไปด้วยความสะดวกให้ปลอดภัย

แผนงาน : อุตสาหกรรมและการโยธา

ที่	โครงการ	วัตถุประสงค์	เป้าหมาย (ผลผลิตของโครงการ)	งบประมาณ ๒๕๖๖ (บาท)	๒๕๖๗ (บาท)	๒๕๖๘ (บาท)	๒๕๖๙ (บาท)	๒๕๗๐ (บาท)	ตัวชี้วัด (KPI)	ผลที่คาดว่าจะได้รับ	หน่วยงานรับผิดชอบหลัก
๒๕	โครงการปรับปรุงถนน คสล. เป็นผิวจราจรแอสฟัลท์ติกคอนกรีต ถนนสำราญราษฎร์ ซอย ๒ (แยกสาธารณะข่วงบ้านอดีต สท.แทนแจ่มกลาง) ชุมชนบัว ๒	-เพื่อความสะดวกในการสัญจรไปมา -เพื่อความเป็นระเบียบเรียบร้อยของบ้านเมือง -เพื่อเป็นการพัฒนาถนนในเขตเทศบาลตำบลให้มีสภาพใช้งานได้ดี -เพื่อรองรับการขยายตัวของเมือง	-ปรับปรุงถนน คสล. เป็นผิวจราจรแอสฟัลท์ติกคอนกรีต ขนาด กว้าง ๕.๐๐ เมตร ยาว ๑๕๕.๐๐ เมตร หนาเฉลี่ย ๐.๐๕ เมตร หรือมีพื้นที่ดำเนินการไม่น้อยกว่า ๗๗๕.๐๐ ตารางเมตร พร้อมยกฝาบ่อพักระบายน้ำ จำนวน ๕๘ บ่อ (ตามแบบแปลนเทศบาลกำหนด)	๖๕๐,๐๐๐	-	-	-	-	สามารถดำเนินการก่อสร้างถนนและระบบระบายน้ำได้สำเร็จตามเป้าหมายคิดเป็น ๑๐๐%	-ประชาชนได้รับความสะดวกและปลอดภัยในการสัญจรไปมา -บ้านเมืองมีความเป็นระเบียบเรียบร้อย	กองช่าง

แบบ ผ.๐๒/๓

รายละเอียดโครงการพัฒนา

บัญชีโครงการที่องค์การบริหารส่วนท้องถิ่น นำมาจากแผนพัฒนาชุมชน

แผนพัฒนาท้องถิ่น (พ.ศ. ๒๕๖๖ - ๒๕๗๐) ฉบับที่ ๒ ทบทวน ครั้งที่ ๑/๒๕๖๖

เทศบาลตำบลโนนสูง อำเภอโนนสูง จังหวัดนครราชสีมา

ก. ยุทธศาสตร์ชาติ ๒๐ ปี : ยุทธศาสตร์ที่ ๒ ด้านการสร้างความสามารถในการแข่งขัน

ข. แผนพัฒนาเศรษฐกิจและสังคมแห่งชาติ ฉบับที่ ๑๓ : หมุดหมายที่ ๕ ไทยเป็นประตูการค้าการลงทุนและยุทธศาสตร์ทางโลจิสติกส์ที่สำคัญของภูมิภาค

ค. Sustainable Development Goals : SDGs : เป้าหมายที่ ๙ สร้างโครงสร้างพื้นฐานที่มีความทนทาน ส่งเสริมการพัฒนาอุตสาหกรรมที่ครอบคลุมและยั่งยืน และส่งเสริมนวัตกรรม

ง. ยุทธศาสตร์จังหวัดที่ ๒ : ส่งเสริม พัฒนา โครงสร้างพื้นฐาน เพื่อยกระดับเศรษฐกิจ การท่องเที่ยว การค้า การลงทุนอุตสาหกรรม เศรษฐกิจ BCG และเขตเศรษฐกิจพิเศษ

จ. ยุทธศาสตร์การพัฒนาของ อปท.ในเขตจังหวัดที่ ๔ : ยุทธศาสตร์การพัฒนาเมือง

ยุทธศาสตร์การพัฒนาของเทศบาลตำบลโนนสูงที่ ๙ : ยุทธศาสตร์การพัฒนาโครงสร้างพื้นฐาน

กลยุทธ์ ๙.๒ ก่อสร้างและปรับปรุงระบบการคมนาคมขนส่ง บำรุงถนน สะพาน ทางเท้า และบำรุงรักษาระบบระบายน้ำ ให้เป็นไปด้วยความสะดวกให้ปลอดภัย

แผนงาน : อุตสาหกรรมและการโยธา

ที่	โครงการ	วัตถุประสงค์	เป้าหมาย (ผลผลิตของโครงการ)	งบประมาณ ๒๕๖๖ (บาท)	๒๕๖๗ (บาท)	๒๕๖๘ (บาท)	๒๕๖๙ (บาท)	๒๕๗๐ (บาท)	ตัวชี้วัด (KPI)	ผลที่คาดว่าจะได้รับ	หน่วยงานรับผิดชอบหลัก
๒๖	โครงการก่อสร้างท่อระบายน้ำถนนรถไฟอุทิศ แยกสาธารณะข้างบ้านอดีต สท.มนูญ (ชุมชนบัว ๓)	เพื่อก่อสร้างท่อระบายน้ำใช้ประโยชน์ในการระบายน้ำท่วมขังและการสัญจรของประชาชนในเขตเทศบาล	ก่อสร้างท่อระบายน้ำ คสล. ขนาด ø ๐.๖๐ เมตร พร้อมบ่อพัก รวมความยาว ๑๔๕.๐๐ เมตร พร้อมส่วนประกอบ (ตามแบบแปลนเทศบาลกำหนด)	๖๕๐,๐๐๐	-	-	-	-	ดำเนินการก่อสร้างท่อระบายน้ำได้สำเร็จตามเป้าหมาย คิดเป็น ๑๐๐%	-ประชาชนได้รับความสะดวกและปลอดภัยในการสัญจรไปมา -บ้านเมืองมีความเป็นระเบียบเรียบร้อย	กองช่าง

แบบ ผ.๐๒/๑

รายละเอียดโครงการพัฒนา

บัญชีโครงการขององค์การบริหารส่วนท้องถิ่น นำมาจากแผนพัฒนาชุมชน

แผนพัฒนาท้องถิ่น (พ.ศ. ๒๕๖๖ - ๒๕๗๐) ฉบับที่ ๒ ทบทวน ครั้งที่ ๑/๒๕๖๖

เทศบาลตำบลโนนสูง อำเภอโนนสูง จังหวัดนครราชสีมา

ก. ยุทธศาสตร์ชาติ ๒๐ ปี : ยุทธศาสตร์ที่ ๒ ด้านการสร้างความสามารถในการแข่งขัน

ข. แผนพัฒนาเศรษฐกิจและสังคมแห่งชาติ ฉบับที่ ๑๓ : หมุดหมายที่ ๕ ไทยเป็นประตูการค้าการลงทุนและยุทธศาสตร์ทางโลจิสติกส์ที่สำคัญของภูมิภาค

ค. Sustainable Development Goals : SDGs : เป้าหมายที่ ๙ สร้างโครงสร้างพื้นฐานที่มีความทนทาน ส่งเสริมการพัฒนาอุตสาหกรรมที่ครอบคลุมและยั่งยืน และส่งเสริมนวัตกรรม

ง. ยุทธศาสตร์จังหวัดที่ ๒ : ส่งเสริม พัฒนา โครงสร้างพื้นฐาน เพื่อยกระดับเศรษฐกิจ การท่องเที่ยว การค้า การลงทุนอุตสาหกรรม เศรษฐกิจ BCG และเขตเศรษฐกิจพิเศษ

จ. ยุทธศาสตร์การพัฒนาของ อปท.ในเขตจังหวัดที่ ๔ : ยุทธศาสตร์การพัฒนาเมือง

ยุทธศาสตร์การพัฒนาของเทศบาลตำบลโนนสูงที่ ๔ : ยุทธศาสตร์การพัฒนาโครงสร้างพื้นฐาน

กลยุทธ์ ๔.๒ ก่อสร้างและปรับปรุงระบบการคมนาคมขนส่ง บำรุงถนน สะพาน ทางเท้า และบำรุงรักษาระบบระบายน้ำ ให้เป็นไปด้วยความสะดวกให้ปลอดภัย

แผนงาน : อุตสาหกรรมและการโยธา

ที่	โครงการ	วัตถุประสงค์	เป้าหมาย (ผลผลิตของโครงการ)	งบประมาณ ๒๕๖๖ (บาท)	๒๕๖๗ (บาท)	๒๕๖๘ (บาท)	๒๕๖๙ (บาท)	๒๕๗๐ (บาท)	ตัวชี้วัด (KPI)	ผลที่คาดว่าจะได้รับ	หน่วยงานรับผิดชอบหลัก
๒๗	โครงการก่อสร้างท่อระบายน้ำ ถนนเกษตรแยกซอยสาธารณะบ้าน สท.พรรณา กลิ่นกลาง (ชุมชนบัว ๓)	เพื่อก่อสร้างท่อระบายน้ำใช้ประโยชน์ในการระบายน้ำท่วมขังและการสัญจรของประชาชนในเขตเทศบาล	ก่อสร้างท่อระบายน้ำ คสล. ขนาด ø ๐.๔๐ เมตร พร้อมบ่อพัก รวมความยาว ๓๘.๐๐ เมตร พร้อมส่วนประกอบ (ตามแบบแปลนเทศบาลกำหนด)	-	๑๖๐,๐๐๐	-	-	-	ดำเนินการก่อสร้างท่อระบายน้ำได้สำเร็จตามเป้าหมาย คิดเป็น ๑๐๐%	-ประชาชนได้รับความสะดวกและปลอดภัยในการสัญจรไปมา -บ้านเมืองมีความเป็นระเบียบเรียบร้อย	กองช่าง

แบบ ผ.๐๒/๓

รายละเอียดโครงการพัฒนา

บัญชีโครงการที่องค์การบริหารส่วนท้องถิ่น นำมาจากแผนพัฒนาชุมชน

แผนพัฒนาท้องถิ่น (พ.ศ. ๒๕๖๖ - ๒๕๗๐) ฉบับที่ ๒ ทบทวน ครั้งที่ ๑/๒๕๖๖

เทศบาลตำบลโนนสูง อำเภอโนนสูง จังหวัดนครราชสีมา

ก. **ยุทธศาสตร์ชาติ ๒๐ ปี :** ยุทธศาสตร์ที่ ๒ ด้านการสร้างความสามารถในการแข่งขัน

ข. **แผนพัฒนาเศรษฐกิจและสังคมแห่งชาติ ฉบับที่ ๑๓ :** หมุดหมายที่ ๕ ไทยเป็นประตูการค้าการลงทุนและยุทธศาสตร์ทางโลจิสติกส์ที่สำคัญของภูมิภาค

ค. **Sustainable Development Goals : SDGs :** เป้าหมายที่ ๙ สร้างโครงสร้างพื้นฐานที่มีความทนทาน ส่งเสริมการพัฒนาอุตสาหกรรมที่ครอบคลุมและยั่งยืน และส่งเสริมนวัตกรรม

ง. **ยุทธศาสตร์จังหวัดที่ ๒ :** ส่งเสริม พัฒนา โครงสร้างพื้นฐาน เพื่อยกระดับเศรษฐกิจ การท่องเที่ยว การค้า การลงทุนอุตสาหกรรม เศรษฐกิจ BCG และเขตเศรษฐกิจพิเศษ

จ. **ยุทธศาสตร์การพัฒนาของ อปท.ในเขตจังหวัดที่ ๕ :** ยุทธศาสตร์การพัฒนาเมือง

ยุทธศาสตร์การพัฒนาของเทศบาลตำบลโนนสูงที่ ๙ : ยุทธศาสตร์การพัฒนาโครงสร้างพื้นฐาน

กลยุทธ์ ๙.๒ ก่อสร้างและปรับปรุงระบบการคมนาคมขนส่ง บำรุงถนน สะพาน ทางเท้า และบำรุงรักษาระบบระบายน้ำ ให้เป็นไปด้วยความสะดวกให้ปลอดภัย

แผนงาน : อุตสาหกรรมและการโยธา

ที่	โครงการ	วัตถุประสงค์	เป้าหมาย (ผลผลิตของโครงการ)	งบประมาณ ๒๕๖๖ (บาท)	๒๕๖๗ (บาท)	๒๕๖๘ (บาท)	๒๕๖๙ (บาท)	๒๕๗๐ (บาท)	ตัวชี้วัด (KPI)	ผลที่คาดว่าจะได้รับ	หน่วยงานรับผิดชอบหลัก
๒๘	โครงการวางท่อ คสล.ลอดเหมืองลมขอยสาธารณะข้างบ้านช่างเบะ (ชุมชนบัว ๓)	-เพื่อความสะดวกในการสัญจรไปมา -เพื่อความเป็นระเบียบเรียบร้อยของบ้านเมือง -เพื่อเป็นการพัฒนาถนนในเขตเทศบาลตำบลให้มีสภาพใช้งานได้ดี -เพื่อรองรับการขยายตัวของเมือง	ก่อสร้างวางท่อระบายน้ำ คสล. ขนาด ø ๐.๖๐ เมตร รวมความยาว ๕.๐๐ เมตร พร้อมส่วนประกอบ (ตามแบบแปลนเทศบาลกำหนด)	๖๐,๐๐๐	-	-	-	-	สามารถดำเนินการวางท่อลอดถนนได้สำเร็จตามเป้าหมาย คิดเป็น ๑๐๐%	-ประชาชนได้รับความสะดวกและปลอดภัยในการสัญจรไปมา -บ้านเมืองมีความเป็นระเบียบเรียบร้อย	กองช่าง

แบบ ผ.๐๒/๑

รายละเอียดโครงการพัฒนา

บัญชีโครงการที่องค์การบริหารส่วนท้องถิ่น นำมาจากแผนพัฒนาชุมชน

แผนพัฒนาท้องถิ่น (พ.ศ. ๒๕๖๖ - ๒๕๗๐) ฉบับที่ ๒ ทบทวน ครั้งที่ ๑/๒๕๖๖

เทศบาลตำบลโนนสูง อำเภอโนนสูง จังหวัดนครราชสีมา

ก. ยุทธศาสตร์ชาติ ๒๐ ปี : ยุทธศาสตร์ที่ ๒ ด้านการสร้างความสามารถในการแข่งขัน

ข. แผนพัฒนาเศรษฐกิจและสังคมแห่งชาติ ฉบับที่ ๑๓ : หมุดหมายที่ ๕ ไทยเป็นประตูการค้าการลงทุนและยุทธศาสตร์ทางโลจิสติกส์ที่สำคัญของภูมิภาค

ค. Sustainable Development Goals : SDGs : เป้าหมายที่ ๙ สร้างโครงสร้างพื้นฐานที่มีความทนทาน ส่งเสริมการพัฒนาอุตสาหกรรมที่ครอบคลุมและยั่งยืน และส่งเสริมนวัตกรรม

ง. ยุทธศาสตร์จังหวัดที่ ๒ : ส่งเสริม พัฒนา โครงสร้างพื้นฐาน เพื่อยกระดับเศรษฐกิจ การท่องเที่ยว การค้า การลงทุนอุตสาหกรรม เศรษฐกิจ BCG และเขตเศรษฐกิจพิเศษ

จ. ยุทธศาสตร์การพัฒนาของ อปท.ในเขตจังหวัดที่ ๔ : ยุทธศาสตร์การพัฒนาเมือง

ยุทธศาสตร์การพัฒนาของเทศบาลตำบลโนนสูงที่ ๙ : ยุทธศาสตร์การพัฒนาโครงสร้างพื้นฐาน

กลยุทธ์ ๙.๒ ก่อสร้างและปรับปรุงระบบการคมนาคมขนส่ง บำรุงถนน สะพาน ทางเท้า และบำรุงรักษาระบบระบายน้ำ ให้เป็นไปด้วยความสะดวกให้ปลอดภัย

แผนงาน : อุตสาหกรรมและการโยธา

ที่	โครงการ	วัตถุประสงค์	เป้าหมาย (ผลผลิตของโครงการ)	งบประมาณ ๒๕๖๖ (บาท)	๒๕๖๗ (บาท)	๒๕๖๘ (บาท)	๒๕๖๙ (บาท)	๒๕๗๐ (บาท)	ตัวชี้วัด (KPI)	ผลที่คาดว่าจะได้รับ	หน่วยงานรับผิดชอบหลัก
๒๙	โครงการยกระดับถนน คสล. พร้อมก่อสร้างท่อระบายน้ำ ถนนศรีธานีซอยเลียบลำเชียงไกร (ชุมชนศาลตาปู่)	-เพื่อความสะดวกในการสัญจรไปมา -เพื่อความเป็นระเบียบเรียบร้อยของบ้านเมือง -เพื่อเป็นการพัฒนาถนนในเขตเทศบาลตำบลให้มีสภาพใช้งานได้ดี -เพื่อรองรับการขยายตัวของเมือง	-ก่อสร้างถนน คสล. ขนาดกว้าง ๔.๐๐ - ๖.๐๐ เมตร ยาว ๓๕๐.๐๐ เมตร หนา ๐.๑๕ เมตร หรือมีพื้นที่ดำเนินการรวมไม่น้อยกว่า ๑,๗๕๐.๐๐ ตร.ม. -ก่อสร้างท่อระบายน้ำ คสล. ขนาด ø ๐.๘๐ เมตร พร้อมบ่อพักรวมความยาว ๓๕๐.๐๐ เมตร พร้อมส่วนประกอบ (ตามแบบแปลนเทศบาลกำหนด)	-	๒,๐๐๐,๐๐๐	-	-	-	สามารถดำเนินการก่อสร้างถนนและระบบระบายน้ำได้สำเร็จตามเป้าหมายคิดเป็น ๑๐๐%	-ประชาชนได้รับความสะดวกและปลอดภัยในการสัญจรไปมา -บ้านเมืองมีความเป็นระเบียบเรียบร้อย	กองช่าง

แบบ ผ.๐๒/๓

รายละเอียดโครงการพัฒนา

บัญชีโครงการขององค์การบริหารส่วนท้องถิ่น นำมาจากแผนพัฒนาชุมชน

แผนพัฒนาท้องถิ่น (พ.ศ. ๒๕๖๖ - ๒๕๗๐) ฉบับที่ ๒ ทบทวน ครั้งที่ ๑/๒๕๖๖

เทศบาลตำบลโนนสูง อำเภอโนนสูง จังหวัดนครราชสีมา

ก. ยุทธศาสตร์ชาติ ๒๐ ปี : ยุทธศาสตร์ที่ ๒ ด้านการสร้างความสามารถในการแข่งขัน

ข. แผนพัฒนาเศรษฐกิจและสังคมแห่งชาติ ฉบับที่ ๑๓ : หมุดหมายที่ ๕ ไทยเป็นประตูการค้าการลงทุนและยุทธศาสตร์ทางโลจิสติกส์ที่สำคัญของภูมิภาค

ค. Sustainable Development Goals : SDGs : เป้าหมายที่ ๙ สร้างโครงสร้างพื้นฐานที่มีความทนทาน ส่งเสริมการพัฒนาอุตสาหกรรมที่ครอบคลุมและยั่งยืน และส่งเสริมนวัตกรรม

ง. ยุทธศาสตร์จังหวัดที่ ๒ : ส่งเสริม พัฒนา โครงสร้างพื้นฐาน เพื่อยกระดับเศรษฐกิจ การท่องเที่ยว การค้า การลงทุนอุตสาหกรรม เศรษฐกิจ BCG และเขตเศรษฐกิจพิเศษ

จ. ยุทธศาสตร์การพัฒนาของ อปท.ในเขตจังหวัดที่ ๔ : ยุทธศาสตร์การพัฒนาเมือง

ยุทธศาสตร์การพัฒนาของเทศบาลตำบลโนนสูงที่ ๙ : ยุทธศาสตร์การพัฒนาโครงสร้างพื้นฐาน

กลยุทธ์ ๙.๒ ก่อสร้างและปรับปรุงระบบการคมนาคมขนส่ง บำรุงถนน สะพาน ทางเท้า และบำรุงรักษาระบบระบายน้ำ ให้เป็นไปด้วยความสะดวกให้ปลอดภัย

แผนงาน : อุตสาหกรรมและการโยธา

ที่	โครงการ	วัตถุประสงค์	เป้าหมาย (ผลผลิตของโครงการ)	งบประมาณ ๒๕๖๖ (บาท)	๒๕๖๗ (บาท)	๒๕๖๘ (บาท)	๒๕๖๙ (บาท)	๒๕๗๐ (บาท)	ตัวชี้วัด (KPI)	ผลที่คาดว่าจะได้รับ	หน่วยงานรับผิดชอบหลัก
๓๐	โครงการก่อสร้างท่อระบายน้ำ ถนนศรีธานี ซอย ๕ แยกสาธารณะหลัง สภ.โนนสูง (ชุมชนศาลตาปู่)	-เพื่อก่อสร้างท่อระบายน้ำใช้ประโยชน์ในการระบายน้ำท่วมขัง และการสัญจรของประชาชนในเขตเทศบาล	-ก่อสร้างท่อระบายน้ำ คสล. ขนาด ø ๐.๔๐ เมตร พร้อมบ่อพัก รวมความยาว ๑๖๐.๐๐ เมตร พร้อมส่วนประกอบ (ตามแบบแปลนเทศบาลกำหนด)	-	๖๐๐,๐๐๐	-	-	-	ดำเนินการก่อสร้างท่อระบายน้ำได้สำเร็จตามเป้าหมายคิดเป็น ๑๐๐%	-ประชาชนได้รับความสะดวกและปลอดภัยในการสัญจรไปมา -บ้านเมืองมีความเป็นระเบียบเรียบร้อย	กองช่าง

แบบ ผ.๐๒/๑

รายละเอียดโครงการพัฒนา

บัญชีโครงการที่องค์การบริหารส่วนท้องถิ่น นำมาจากแผนพัฒนาชุมชน

แผนพัฒนาท้องถิ่น (พ.ศ. ๒๕๖๖ - ๒๕๗๐) ฉบับที่ ๒ ทบทวน ครั้งที่ ๑/๒๕๖๖

เทศบาลตำบลโนนสูง อำเภอโนนสูง จังหวัดนครราชสีมา

ก. ยุทธศาสตร์ชาติ ๒๐ ปี : ยุทธศาสตร์ที่ ๒ ด้านการสร้างความสามารถในการแข่งขัน

ข. แผนพัฒนาเศรษฐกิจและสังคมแห่งชาติ ฉบับที่ ๑๓ : หมุดหมายที่ ๕ ไทยเป็นประตูการค้าการลงทุนและยุทธศาสตร์ทางโลจิสติกส์ที่สำคัญของภูมิภาค

ค. Sustainable Development Goals : SDGs : เป้าหมายที่ ๙ สร้างโครงสร้างพื้นฐานที่มีความทนทาน ส่งเสริมการพัฒนาอุตสาหกรรมที่ครอบคลุมและยั่งยืน และส่งเสริมนวัตกรรม

ง. ยุทธศาสตร์จังหวัดที่ ๒ : ส่งเสริม พัฒนา โครงสร้างพื้นฐาน เพื่อยกระดับเศรษฐกิจ การท่องเที่ยว การค้า การลงทุนอุตสาหกรรม เศรษฐกิจ BCG และเขตเศรษฐกิจพิเศษ

จ. ยุทธศาสตร์การพัฒนาของ อปท.ในเขตจังหวัดที่ ๔ : ยุทธศาสตร์การพัฒนาเมือง

ยุทธศาสตร์การพัฒนาของเทศบาลตำบลโนนสูงที่ ๙ : ยุทธศาสตร์การพัฒนาโครงสร้างพื้นฐาน

กลยุทธ์ ๙.๒ ก่อสร้างและปรับปรุงระบบการคมนาคมขนส่ง บำรุงถนน สะพาน ทางเท้า และบำรุงรักษาระบบระบายน้ำ ให้เป็นไปด้วยความสะดวกให้ปลอดภัย

แผนงาน : อุตสาหกรรมและการโยธา

ที่	โครงการ	วัตถุประสงค์	เป้าหมาย (ผลผลิตของโครงการ)	งบประมาณ ๒๕๖๖ (บาท)	๒๕๖๗ (บาท)	๒๕๖๘ (บาท)	๒๕๖๙ (บาท)	๒๕๗๐ (บาท)	ตัวชี้วัด (KPI)	ผลที่คาดว่าจะได้รับ	หน่วยงานรับผิดชอบหลัก
๓๑	โครงการก่อสร้างถนน คสล. ซอยสาธารณะข้างบ้าน ผอ.สกุน (ชุมชนบ้านเพิ่ม)	-เพื่อความสะดวกในการสัญจรไปมา -เพื่อความเป็นระเบียบเรียบร้อยของบ้านเมือง -เพื่อเป็นการพัฒนาถนนในเขตเทศบาลตำบลให้มีสภาพใช้งานได้ดี -เพื่อรองรับการขยายตัวของเมือง	-ก่อสร้างถนน คสล. ขนาดกว้าง ๔.๐๐ เมตร ยาว ๒๐.๐๐ เมตร หนา ๐.๑๕ เมตร หรือมีพื้นที่ดำเนินการรวมไม่น้อยกว่า ๘๐.๐๐ ตารางเมตร พร้อมส่วนประกอบ (ตามแบบแปลนเทศบาลกำหนด)	๖๐,๐๐๐	-	-	-	-	สามารถดำเนินการก่อสร้างถนนได้สำเร็จตามเป้าหมายคิดเป็น ๑๐๐%	-ประชาชนได้รับความสะดวกและปลอดภัยในการสัญจรไปมา -บ้านเมืองมีความเป็นระเบียบเรียบร้อย	กองช่าง

แบบ ผ.๐๒/๓

รายละเอียดโครงการพัฒนา

บัญชีโครงการที่องค์การบริหารส่วนท้องถิ่น นำมาจากแผนพัฒนาชุมชน

แผนพัฒนาท้องถิ่น (พ.ศ. ๒๕๖๖ - ๒๕๗๐) ฉบับที่ ๒ ทบทวน ครั้งที่ ๑/๒๕๖๖

เทศบาลตำบลโนนสูง อำเภอโนนสูง จังหวัดนครราชสีมา

ก. **ยุทธศาสตร์ชาติ ๒๐ ปี :** ยุทธศาสตร์ที่ ๒ ด้านการสร้างความสามารถในการแข่งขัน

ข. **แผนพัฒนาเศรษฐกิจและสังคมแห่งชาติ ฉบับที่ ๑๓ :** หมุดหมายที่ ๕ ไทยเป็นประตูการค้าการลงทุนและยุทธศาสตร์ทางโลจิสติกส์ที่สำคัญของภูมิภาค

ค. Sustainable Development Goals : SDGs : เป้าหมายที่ ๙ สร้างโครงสร้างพื้นฐานที่มีความทนทาน ส่งเสริมการพัฒนาอุตสาหกรรมที่ครอบคลุมและยั่งยืน และส่งเสริมนวัตกรรม

ง. **ยุทธศาสตร์จังหวัดที่ ๒ :** ส่งเสริม พัฒนา โครงสร้างพื้นฐาน เพื่อยกระดับเศรษฐกิจ การท่องเที่ยว การค้า การลงทุนอุตสาหกรรม เศรษฐกิจ BCG และเขตเศรษฐกิจพิเศษ

จ. **ยุทธศาสตร์การพัฒนาของ อปท.ในเขตจังหวัดที่ ๔ :** ยุทธศาสตร์การพัฒนาเมือง

ยุทธศาสตร์การพัฒนาของเทศบาลตำบลโนนสูงที่ ๔ : ยุทธศาสตร์การพัฒนาโครงสร้างพื้นฐาน

กลยุทธ์ ๔.๒ ก่อสร้างและปรับปรุงระบบการคมนาคมขนส่ง บำรุงถนน สะพาน ทางเท้า และบำรุงรักษาระบบระบายน้ำ ให้เป็นไปด้วยความสะดวกให้ปลอดภัย

แผนงาน : อุตสาหกรรมและการโยธา

ที่	โครงการ	วัตถุประสงค์	เป้าหมาย (ผลผลิตของโครงการ)	งบประมาณ ๒๕๖๖ (บาท)	๒๕๖๗ (บาท)	๒๕๖๘ (บาท)	๒๕๖๙ (บาท)	๒๕๗๐ (บาท)	ตัวชี้วัด (KPI)	ผลที่คาดว่าจะได้รับ	หน่วยงานรับผิดชอบหลัก
๓๒	โครงการปรับปรุงสวนสาธารณะบ้านเพิ่ม (ชุมชนบ้านเพิ่ม)	-เพื่อปรับปรุงสวนสาธารณะให้ใช้ประโยชน์ในการจัดกิจกรรมต่าง ๆ ของประชาชนในชุมชน	-ก่อสร้างขยายถนน คสล. (จากลานเดิมถึงแนวเขตรั้ว) รวมพื้นที่ไม่น้อยกว่า ๕๒๐.๐๐ ตารางเมตร -ปรับปรุงซ่อมแซมอาคารห้องน้ำ อาคารศาลาพร้อมทาสีอาคาร -ปรับปรุงซ่อมแซมลาน คสล. เดิม ระบบไฟฟ้าส่องสว่าง ภายในสวนสาธารณะ (ตามแบบแปลนเทศบาลกำหนด)	-	๘๐๐,๐๐๐	-	-	-	ร้อยละ ๘๐ ของอาคารมีความพร้อมให้บริการ กิจกรรมต่าง ๆ ของประชาชนในชุมชน	-ประชาชนได้รับความสะดวกและปลอดภัยในการสัญจรไปมา -บ้านเมืองมีความเป็นระเบียบเรียบร้อย	กองช่าง

แบบ ผ.๐๒/๑

รายละเอียดโครงการพัฒนา

บัญชีโครงการที่องค์การบริหารส่วนท้องถิ่น นำมาจากแผนพัฒนาชุมชน

แผนพัฒนาท้องถิ่น (พ.ศ. ๒๕๖๖ - ๒๕๗๐) ฉบับที่ ๒ ทบทวน ครั้งที่ ๑/๒๕๖๖

เทศบาลตำบลโนนสูง อำเภอโนนสูง จังหวัดนครราชสีมา

ก. ยุทธศาสตร์ชาติ ๒๐ ปี : ยุทธศาสตร์ที่ ๒ ด้านการสร้างความสามารถในการแข่งขัน

ข. แผนพัฒนาเศรษฐกิจและสังคมแห่งชาติ ฉบับที่ ๑๓ : หมุดหมายที่ ๕ ไทยเป็นประตูการค้าการลงทุนและยุทธศาสตร์ทางโลจิสติกส์ที่สำคัญของภูมิภาค

ค. Sustainable Development Goals : SDGs : เป้าหมายที่ ๙ สร้างโครงสร้างพื้นฐานที่มีความทนทาน ส่งเสริมการพัฒนาอุตสาหกรรมที่ครอบคลุมและยั่งยืน และส่งเสริมนวัตกรรม

ง. ยุทธศาสตร์จังหวัดที่ ๒ : ส่งเสริม พัฒนา โครงสร้างพื้นฐาน เพื่อยกระดับเศรษฐกิจ การท่องเที่ยว การค้า การลงทุนอุตสาหกรรม เศรษฐกิจ BCG และเขตเศรษฐกิจพิเศษ

จ. ยุทธศาสตร์การพัฒนาของ อปท.ในเขตจังหวัดที่ ๔ : ยุทธศาสตร์การพัฒนาเมือง

ยุทธศาสตร์การพัฒนาของเทศบาลตำบลโนนสูงที่ ๙ : ยุทธศาสตร์การพัฒนาโครงสร้างพื้นฐาน

กลยุทธ์ ๙.๒ ก่อสร้างและปรับปรุงระบบการคมนาคมขนส่ง บำรุงถนน สะพาน ทางเท้า และบำรุงรักษาระบบระบายน้ำ ให้เป็นไปด้วยความสะดวกให้ปลอดภัย

แผนงาน : อุตสาหกรรมและการโยธา

ที่	โครงการ	วัตถุประสงค์	เป้าหมาย (ผลผลิตของโครงการ)	งบประมาณ ๒๕๖๖ (บาท)	๒๕๖๗ (บาท)	๒๕๖๘ (บาท)	๒๕๖๙ (บาท)	๒๕๗๐ (บาท)	ตัวชี้วัด (KPI)	ผลที่คาดว่าจะได้รับ	หน่วยงานรับผิดชอบหลัก
๓๓	โครงการก่อสร้างท่อระบายน้ำถนนหมู่บ้านแสนสุข ซอย ๒ (ชุมชนแสนสุข)	เพื่อก่อสร้างท่อระบายน้ำใช้ประโยชน์ในการระบายน้ำท่วมขัง และการสัญจรของประชาชนในเขตเทศบาลตำบลโนนสูง	ก่อสร้างท่อระบายน้ำ คสล. ขนาด ø ๐.๔๐ เมตร พร้อมบ่อพัก คสล. รวมความยาวสองข้างทาง ๔๖๐.๐๐ เมตร พร้อมส่วนประกอบ (ตามแบบแปลนเทศบาลกำหนด)	-	๑,๖๕๐,๐๐๐	-	-	-	ดำเนินการก่อสร้างท่อระบายน้ำได้สำเร็จตามเป้าหมาย คิดเป็น ๑๐๐%	-ประชาชนได้รับความสะดวกและปลอดภัยในการสัญจรไปมา -บ้านเมืองมีความเป็นระเบียบเรียบร้อย	กองช่าง

แบบ ผ.๐๒/๓

รายละเอียดโครงการพัฒนา

บัญชีโครงการขององค์การบริหารส่วนท้องถิ่น นำมาจากแผนพัฒนาชุมชน

แผนพัฒนาท้องถิ่น (พ.ศ. ๒๕๖๖ - ๒๕๗๐) ฉบับที่ ๒ ทบทวน ครั้งที่ ๑/๒๕๖๖

เทศบาลตำบลโนนสูง อำเภอโนนสูง จังหวัดนครราชสีมา

ก. ยุทธศาสตร์ชาติ ๒๐ ปี : ยุทธศาสตร์ที่ ๒ ด้านการสร้างความสามารถในการแข่งขัน

ข. แผนพัฒนาเศรษฐกิจและสังคมแห่งชาติ ฉบับที่ ๑๓ : หมุดหมายที่ ๕ ไทยเป็นประตูการค้าการลงทุนและยุทธศาสตร์ทางโลจิสติกส์ที่สำคัญของภูมิภาค

ค. Sustainable Development Goals : SDGs : เป้าหมายที่ ๙ สร้างโครงสร้างพื้นฐานที่มีความทนทาน ส่งเสริมการพัฒนาอุตสาหกรรมที่ครอบคลุมและยั่งยืน และส่งเสริมนวัตกรรม

ง. ยุทธศาสตร์จังหวัดที่ ๒ : ส่งเสริม พัฒนา โครงสร้างพื้นฐาน เพื่อยกระดับเศรษฐกิจ การท่องเที่ยว การค้า การลงทุนอุตสาหกรรม เศรษฐกิจ BCG และเขตเศรษฐกิจพิเศษ

จ. ยุทธศาสตร์การพัฒนาของ อปท.ในเขตจังหวัดที่ ๔ : ยุทธศาสตร์การพัฒนาเมือง

ยุทธศาสตร์การพัฒนาของเทศบาลตำบลโนนสูงที่ ๔ : ยุทธศาสตร์การพัฒนาโครงสร้างพื้นฐาน

กลยุทธ์ ๔.๒ ก่อสร้างและปรับปรุงระบบการคมนาคมขนส่ง บำรุงถนน สะพาน ทางเท้า และบำรุงรักษาระบบระบายน้ำ ให้เป็นไปด้วยความสะดวกให้ปลอดภัย

แผนงาน : อุตสาหกรรมและการโยธา

ที่	โครงการ	วัตถุประสงค์	เป้าหมาย (ผลผลิตของโครงการ)	งบประมาณ ๒๕๖๖ (บาท)	๒๕๖๗ (บาท)	๒๕๖๘ (บาท)	๒๕๖๙ (บาท)	๒๕๗๐ (บาท)	ตัวชี้วัด (KPI)	ผลที่คาดว่าจะได้รับ	หน่วยงานรับผิดชอบหลัก
๓๔	โครงการก่อสร้างถนนหินคลุกซอยสาธารณะข้างร้านคาร์แคร์ (ชุมชนแสนสุข)	-เพื่อความสะดวกในการสัญจรไปมา -เพื่อความเป็นระเบียบเรียบร้อยของบ้านเมือง -เพื่อเป็นการพัฒนาถนนในเขตเทศบาลตำบลให้มีสภาพใช้งานได้ดี -เพื่อรองรับการขยายตัวของเมือง	ก่อสร้างหินคลุก ขนาดกว้าง ๖.๐๐ เมตร ยาว ๑๕๐.๐๐ เมตร หนาเฉลี่ย ๐.๑๕ เมตร หรือมีพื้นที่ดำเนินการไม่น้อยกว่า ๙๐๐.๐๐ ตารางเมตร (ตามแบบแปลนเทศบาลกำหนด)	-	๔๐๐,๐๐๐	-	-	-	สามารถดำเนินการก่อสร้างถนนได้สำเร็จตามเป้าหมาย คิดเป็น ๑๐๐%	-ประชาชนได้รับความสะดวกและปลอดภัยในการสัญจรไปมา -บ้านเมืองมีความเป็นระเบียบเรียบร้อย	กองช่าง

แบบ ผ.๐๒/๑

รายละเอียดโครงการพัฒนา

บัญชีโครงการที่องค์การบริหารส่วนท้องถิ่น นำมาจากแผนพัฒนาชุมชน

แผนพัฒนาท้องถิ่น (พ.ศ. ๒๕๖๖ - ๒๕๗๐) ฉบับที่ ๒ ทบทวน ครั้งที่ ๑/๒๕๖๖

เทศบาลตำบลโนนสูง อำเภอโนนสูง จังหวัดนครราชสีมา

ก. **ยุทธศาสตร์ชาติ ๒๐ ปี :** ยุทธศาสตร์ที่ ๒ ด้านการสร้างความสามารถในการแข่งขัน

ข. **แผนพัฒนาเศรษฐกิจและสังคมแห่งชาติ ฉบับที่ ๑๓ :** หมุดหมายที่ ๕ ไทยเป็นประตูการค้าการลงทุนและยุทธศาสตร์ทางโลจิสติกส์ที่สำคัญของภูมิภาค

ค. Sustainable Development Goals : SDGs : เป้าหมายที่ ๙ สร้างโครงสร้างพื้นฐานที่มีความทนทาน ส่งเสริมการพัฒนาอุตสาหกรรมที่ครอบคลุมและยั่งยืน และส่งเสริมนวัตกรรม

ง. **ยุทธศาสตร์จังหวัดที่ ๒ :** ส่งเสริม พัฒนา โครงสร้างพื้นฐาน เพื่อยกระดับเศรษฐกิจ การท่องเที่ยว การค้า การลงทุนอุตสาหกรรม เศรษฐกิจ BCG และเขตเศรษฐกิจพิเศษ

จ. **ยุทธศาสตร์การพัฒนาของ อปท.ในเขตจังหวัดที่ ๔ :** ยุทธศาสตร์การพัฒนาเมือง

ยุทธศาสตร์การพัฒนาของเทศบาลตำบลโนนสูงที่ ๙ : ยุทธศาสตร์การพัฒนาโครงสร้างพื้นฐาน

กลยุทธ์ ๙.๒ ก่อสร้างและปรับปรุงระบบการคมนาคมขนส่ง บำรุงถนน สะพาน ทางเท้า และบำรุงรักษาระบบระบายน้ำ ให้เป็นไปด้วยความสะดวกให้ปลอดภัย

แผนงาน : อุตสาหกรรมและการโยธา

ที่	โครงการ	วัตถุประสงค์	เป้าหมาย (ผลผลิตของโครงการ)	งบประมาณ ๒๕๖๖ (บาท)	๒๕๖๗ (บาท)	๒๕๖๘ (บาท)	๒๕๖๙ (บาท)	๒๕๗๐ (บาท)	ตัวชี้วัด (KPI)	ผลที่คาดว่าจะได้รับ	หน่วยงานรับผิดชอบหลัก
๓๕	โครงการก่อสร้างถนน คสล. พร้อมท่อระบายน้ำ คสล. แยกสาธารณะข้างบ้านนายหวัน (ขุมขนดอนแต้ว-โนนนา-โนนสมบูรณ์)	-เพื่อความสะดวกในการสัญจรไปมา -เพื่อความเป็นระเบียบเรียบร้อยของบ้านเมือง -เพื่อเป็นการพัฒนาถนนในเขตเทศบาลตำบลให้มีสภาพใช้งานได้ดี -เพื่อรองรับการขยายตัวของเมือง	-ก่อสร้างถนน คสล. ขนาดกว้าง ๓.๕๐ ยาว ๑๐๐.๐๐ เมตร หนา ๐.๑๕ เมตร หรือมีพื้นที่ดำเนินการรวมไม่น้อยกว่า ๓๕๐.๐๐ ตารางเมตร -ก่อสร้างท่อระบายน้ำ คสล. ขนาด ø ๐.๔๐ เมตร พร้อมบ่อพัก รวมความยาว ๑๐๐.๐๐ เมตร พร้อมส่วนประกอบ (ตามแบบแปลนเทศบาลกำหนด)	-	๕๗๐,๐๐๐	-	-	-	สามารถดำเนินการก่อสร้างถนนและระบบระบายน้ำได้สำเร็จตามเป้าหมาย คิดเป็น ๑๐๐%	-ประชาชนได้รับความสะดวกและปลอดภัยในการสัญจรไปมา -บ้านเมืองมีความเป็นระเบียบเรียบร้อย	กองช่าง

รายละเอียดโครงการพัฒนา

บัญชีโครงการที่องค์การบริหารส่วนท้องถิ่น นำมาจากแผนพัฒนาชุมชน

แผนพัฒนาท้องถิ่น (พ.ศ. ๒๕๖๖ - ๒๕๗๐) ฉบับที่ ๒ ทบทวน ครั้งที่ ๑/๒๕๖๖

เทศบาลตำบลโนนสูง อำเภอโนนสูง จังหวัดนครราชสีมา

ก. **ยุทธศาสตร์ชาติ ๒๐ ปี :** ยุทธศาสตร์ที่ ๒ ด้านการสร้างความสามารถในการแข่งขัน

ข. **แผนพัฒนาเศรษฐกิจและสังคมแห่งชาติ ฉบับที่ ๑๓ :** หมุดหมายที่ ๕ ไทยเป็นประตูการค้าการลงทุนและยุทธศาสตร์ทางโลจิสติกส์ที่สำคัญของภูมิภาค

ค. Sustainable Development Goals : SDGs : เป้าหมายที่ ๙ สร้างโครงสร้างพื้นฐานที่มีความทนทาน ส่งเสริมการพัฒนาอุตสาหกรรมที่ครอบคลุมและยั่งยืน และส่งเสริมนวัตกรรม

ง. **ยุทธศาสตร์จังหวัดที่ ๒ :** ส่งเสริม พัฒนา โครงสร้างพื้นฐาน เพื่อยกระดับเศรษฐกิจ การท่องเที่ยว การค้า การลงทุนอุตสาหกรรม เศรษฐกิจ BCG และเขตเศรษฐกิจพิเศษ

จ. **ยุทธศาสตร์การพัฒนาของ อปท.ในเขตจังหวัดที่ ๔ :** ยุทธศาสตร์การพัฒนาเมือง

ยุทธศาสตร์การพัฒนาของเทศบาลตำบลโนนสูงที่ ๙ : ยุทธศาสตร์การพัฒนาโครงสร้างพื้นฐาน

กลยุทธ์ ๙.๒ ก่อสร้างและปรับปรุงระบบการคมนาคมขนส่ง บำรุงถนน สะพาน ทางเท้า และบำรุงรักษาระบบระบายน้ำ ให้เป็นไปด้วยความสะดวกให้ปลอดภัย

แผนงาน : อุตสาหกรรมและการโยธา

ที่	โครงการ	วัตถุประสงค์	เป้าหมาย (ผลผลิตของโครงการ)	งบประมาณ ๒๕๖๖ (บาท)	๒๕๖๗ (บาท)	๒๕๖๘ (บาท)	๒๕๖๙ (บาท)	๒๕๗๐ (บาท)	ตัวชี้วัด (KPI)	ผลที่คาดว่าจะได้รับ	หน่วยงานรับผิดชอบหลัก
๓๖	โครงการก่อสร้างถนนหินคลุกซอยสาธารณะข้างบ่อขยะ (ชุมชนตอนแต้ว-โนนนา-โนนสมบูรณ์)	-เพื่อความสะดวกในการสัญจรไปมา -เพื่อความเป็นระเบียบเรียบร้อยของบ้านเมือง -เพื่อเป็นการพัฒนาถนนในเขตเทศบาลตำบลให้มีสภาพใช้งานได้ดี -เพื่อรองรับการขยายตัวของเมือง	-ก่อสร้างถนน หินคลุก ขนาดกว้าง ๖.๐๐ เมตร ยาว ๓๐๐.๐๐ เมตร หนาเฉลี่ย ๐.๑๕ เมตร หรือมีพื้นที่ดำเนินการไม่น้อยกว่า ๑,๘๐๐.๐๐ ตารางเมตร (ตามแบบแปลนเทศบาลกำหนด)	๕๐๐,๐๐๐	-	-	-	-	สามารถดำเนินการก่อสร้างถนนได้สำเร็จตามเป้าหมาย คิดเป็น ๑๐๐%	-ประชาชนได้รับความสะดวกและปลอดภัยในการสัญจรไปมา -บ้านเมืองมีความเป็นระเบียบเรียบร้อย	กองช่าง

แบบ ผ.๐๒/๓

รายละเอียดโครงการพัฒนา

บัญชีโครงการขององค์การบริหารส่วนท้องถิ่น นำมาจากแผนพัฒนาชุมชน

แผนพัฒนาท้องถิ่น (พ.ศ. ๒๕๖๖ - ๒๕๗๐) ฉบับที่ ๒ ทบทวน ครั้งที่ ๑/๒๕๖๖

เทศบาลตำบลโนนสูง อำเภอโนนสูง จังหวัดนครราชสีมา

ก. **ยุทธศาสตร์ชาติ ๒๐ ปี :** ยุทธศาสตร์ที่ ๒ ด้านการสร้างความสามารถในการแข่งขัน

ข. **แผนพัฒนาเศรษฐกิจและสังคมแห่งชาติ ฉบับที่ ๑๓ :** หมุดหมายที่ ๕ ไทยเป็นประตูการค้าการลงทุนและยุทธศาสตร์ทางโลจิสติกส์ที่สำคัญของภูมิภาค

ค. Sustainable Development Goals : SDGs : เป้าหมายที่ ๙ สร้างโครงสร้างพื้นฐานที่มีความทนทาน ส่งเสริมการพัฒนาอุตสาหกรรมที่ครอบคลุมและยั่งยืน และส่งเสริมนวัตกรรม

ง. **ยุทธศาสตร์จังหวัดที่ ๒ :** ส่งเสริม พัฒนา โครงสร้างพื้นฐาน เพื่อยกระดับเศรษฐกิจ การท่องเที่ยว การค้า การลงทุนอุตสาหกรรม เศรษฐกิจ BCG และเขตเศรษฐกิจพิเศษ

จ. **ยุทธศาสตร์การพัฒนาของ อปท.ในเขตจังหวัดที่ ๔ :** ยุทธศาสตร์การพัฒนาเมือง

ยุทธศาสตร์การพัฒนาของเทศบาลตำบลโนนสูงที่ ๙ : ยุทธศาสตร์การพัฒนาโครงสร้างพื้นฐาน

กลยุทธ์ ๙.๒ ก่อสร้างและปรับปรุงระบบการคมนาคมขนส่ง บำรุงถนน สะพาน ทางเท้า และบำรุงรักษาระบบระบายน้ำ ให้เป็นไปด้วยความสะดวกให้ปลอดภัย

แผนงาน : อุตสาหกรรมและการโยธา

ที่	โครงการ	วัตถุประสงค์	เป้าหมาย (ผลผลิตของโครงการ)	งบประมาณ ๒๕๖๖ (บาท)	๒๕๖๗ (บาท)	๒๕๖๘ (บาท)	๒๕๖๙ (บาท)	๒๕๗๐ (บาท)	ตัวชี้วัด (KPI)	ผลที่คาดว่าจะได้รับ	หน่วยงานรับผิดชอบหลัก
๓๗	โครงการก่อสร้างท่อระบายน้ำ ถนนสำราญราษฎร์ ซอย ๑๖ ช่วงถนนสำราญราษฎร์ ถึงอู่ช่างมด (ชุมชนโนนสูง)	-เพื่อก่อสร้างท่อระบายน้ำใช้ประโยชน์ในการระบายน้ำท่วมขังและการสัญจรของประชาชนในเขตเทศบาล	-ก่อสร้างท่อระบายน้ำ คสล. ขนาด ø ๐.๔๐ เมตร พร้อมบ่อพัก คสล. รวมความยาว ๖๐๐.๐๐ เมตร พร้อมส่วนประกอบ (ตามแบบแปลนเทศบาลกำหนด)	-	๑,๕๐๐,๐๐๐	-	-	-	สามารถดำเนินการก่อสร้างท่อระบายน้ำได้สำเร็จตามเป้าหมายคิดเป็น ๑๐๐%	-ประชาชนได้รับความสะดวกและปลอดภัยในการสัญจรไปมา -บ้านเมืองมีความเป็นระเบียบเรียบร้อย	กองช่าง

แบบ ผ.๐๒/๑

รายละเอียดโครงการพัฒนา

บัญชีโครงการที่องค์การบริหารส่วนท้องถิ่น นำมาจากแผนพัฒนาชุมชน

แผนพัฒนาท้องถิ่น (พ.ศ. ๒๕๖๖ - ๒๕๗๐) ฉบับที่ ๒ ทบทวน ครั้งที่ ๑/๒๕๖๖

เทศบาลตำบลโนนสูง อำเภอโนนสูง จังหวัดนครราชสีมา

ก. **ยุทธศาสตร์ชาติ ๒๐ ปี :** ยุทธศาสตร์ที่ ๒ ด้านการสร้างความสามารถในการแข่งขัน

ข. **แผนพัฒนาเศรษฐกิจและสังคมแห่งชาติ ฉบับที่ ๑๓ :** หมุดหมายที่ ๕ ไทยเป็นประตูการค้าการลงทุนและยุทธศาสตร์ทางโลจิสติกส์ที่สำคัญของภูมิภาค

ค. Sustainable Development Goals : SDGs : เป้าหมายที่ ๙ สร้างโครงสร้างพื้นฐานที่มีความทนทาน ส่งเสริมการพัฒนาอุตสาหกรรมที่ครอบคลุมและยั่งยืน และส่งเสริมนวัตกรรม

ง. **ยุทธศาสตร์จังหวัดที่ ๒ :** ส่งเสริม พัฒนา โครงสร้างพื้นฐาน เพื่อยกระดับเศรษฐกิจ การท่องเที่ยว การค้า การลงทุนอุตสาหกรรม เศรษฐกิจ BCG และเขตเศรษฐกิจพิเศษ

จ. **ยุทธศาสตร์การพัฒนาของ อปท.ในเขตจังหวัดที่ ๔ :** ยุทธศาสตร์การพัฒนาเมือง

ยุทธศาสตร์การพัฒนาของเทศบาลตำบลโนนสูงที่ ๙ : ยุทธศาสตร์การพัฒนาโครงสร้างพื้นฐาน

กลยุทธ์ ๙.๒ ก่อสร้างและปรับปรุงระบบการคมนาคมขนส่ง บำรุงถนน สะพาน ทางเท้า และบำรุงรักษาระบบระบายน้ำ ให้เป็นไปด้วยความสะดวกให้ปลอดภัย

แผนงาน : อุตสาหกรรมและการโยธา

ที่	โครงการ	วัตถุประสงค์	เป้าหมาย (ผลผลิตของโครงการ)	งบประมาณ ๒๕๖๖ (บาท)	๒๕๖๗ (บาท)	๒๕๖๘ (บาท)	๒๕๖๙ (บาท)	๒๕๗๐ (บาท)	ตัวชี้วัด (KPI)	ผลที่คาดว่าจะได้รับ	หน่วยงานรับผิดชอบหลัก
๓๘	โครงการก่อสร้างท่อระบายน้ำ ถนนสำราญราษฎร์ ซอย ๖ ถนนพัฒนา ๕ ซอยกลางบ้าน (ชุมชนโนนหมัน)	-เพื่อก่อสร้างท่อระบายน้ำใช้ประโยชน์ในการระบายน้ำท่วมขังและการสัญจรของประชาชนในเขตเทศบาล	-ก่อสร้างท่อระบายน้ำ คสล. ขนาด ø ๐.๔๐ เมตร พร้อมบ่อพัก คสล. รวมความยาวสองข้างทาง ๑๙๔.๐๐ เมตร พร้อมส่วนประกอบ (ตามแบบแปลนเทศบาลกำหนด)	-	๖๕๐,๐๐๐	-	-	-	ดำเนินการก่อสร้างท่อระบายน้ำได้สำเร็จตามเป้าหมาย คิดเป็น ๑๐๐%	-ประชาชนได้รับความสะดวกและปลอดภัยในการสัญจรไปมา -บ้านเมืองมีความเป็นระเบียบเรียบร้อย	กองช่าง

แบบ ผ.๐๒/๑

รายละเอียดโครงการพัฒนา

บัญชีโครงการที่องค์การบริหารส่วนท้องถิ่น นำมาจากแผนพัฒนาชุมชน

แผนพัฒนาท้องถิ่น (พ.ศ. ๒๕๖๖ - ๒๕๗๐) ฉบับที่ ๒ ทบทวน ครั้งที่ ๑/๒๕๖๖

เทศบาลตำบลโนนสูง อำเภอโนนสูง จังหวัดนครราชสีมา

ก. **ยุทธศาสตร์ชาติ ๒๐ ปี :** ยุทธศาสตร์ที่ ๒ ด้านการสร้างความสามารถในการแข่งขัน

ข. **แผนพัฒนาเศรษฐกิจและสังคมแห่งชาติ ฉบับที่ ๑๓ :** หมุดหมายที่ ๕ ไทยเป็นประตูการค้าการลงทุนและยุทธศาสตร์ทางโลจิสติกส์ที่สำคัญของภูมิภาค

ค. **Sustainable Development Goals : SDGs :** เป้าหมายที่ ๙ สร้างโครงสร้างพื้นฐานที่มีความทนทาน ส่งเสริมการพัฒนาอุตสาหกรรมที่ครอบคลุมและยั่งยืน และส่งเสริมนวัตกรรม

ง. **ยุทธศาสตร์จังหวัดที่ ๒ :** ส่งเสริม พัฒนา โครงสร้างพื้นฐาน เพื่อยกระดับเศรษฐกิจ การท่องเที่ยว การค้า การลงทุนอุตสาหกรรม เศรษฐกิจ BCG และเขตเศรษฐกิจพิเศษ

จ. **ยุทธศาสตร์การพัฒนาของ อปท.ในเขตจังหวัดที่ ๕ :** ยุทธศาสตร์การพัฒนาเมือง

ยุทธศาสตร์การพัฒนาของเทศบาลตำบลโนนสูงที่ ๙ : ยุทธศาสตร์การพัฒนาโครงสร้างพื้นฐาน

กลยุทธ์ ๙.๒ ก่อสร้างและปรับปรุงระบบการคมนาคมขนส่ง บำรุงถนน สะพาน ทางเท้า และบำรุงรักษาระบบระบายน้ำ ให้เป็นไปด้วยความสะดวกให้ปลอดภัย

แผนงาน : อุตสาหกรรมและการโยธา

ที่	โครงการ	วัตถุประสงค์	เป้าหมาย (ผลผลิตของโครงการ)	งบประมาณ ๒๕๖๖ (บาท)	๒๕๖๗ (บาท)	๒๕๖๘ (บาท)	๒๕๖๙ (บาท)	๒๕๗๐ (บาท)	ตัวชี้วัด (KPI)	ผลที่คาดว่าจะได้รับ	หน่วยงานรับผิดชอบหลัก
๓๙	โครงการก่อสร้างถนน คสล. พร้อมท่อระบายน้ำ ถนนสำราญราษฎร์ ซอย ๖ แยกสาธารณะข้างบ้านนางสาวบุปผา แก้วกลาง (ชุมชนโนนหมัน)	-เพื่อความสะดวกในการสัญจรไปมา -เพื่อความเป็นระเบียบเรียบร้อยของบ้านเมือง -เพื่อเป็นการพัฒนาถนนในเขตเทศบาลตำบลให้มีสภาพใช้งานได้ดี -เพื่อรองรับการขยายตัวของเมือง	-ก่อสร้างถนน คสล. ขนาดกว้าง ๒.๕๐ - ๖.๐๐ เมตร ยาว ๑๑๗.๐๐ เมตร หนา ๐.๑๕ เมตร หรือมีพื้นที่ดำเนินการรวมไม่น้อยกว่า ๔๕๖.๐๐ ตารางเมตร -ก่อสร้างท่อระบายน้ำ คสล. ขนาด ø ๐.๔๐ เมตร พร้อมบ่อพัก คสล. รวมความยาวสองข้างทาง ๑๑๗.๐๐ เมตร พร้อมส่วนประกอบ (ตามแบบแปลนเทศบาลกำหนด)	-	๖๘๐,๐๐๐	-	-	-	ดำเนินการก่อสร้างถนนและท่อระบายน้ำได้สำเร็จตามเป้าหมาย คิดเป็น ๑๐๐%	-ประชาชนได้รับความสะดวกและปลอดภัยในการสัญจรไปมา -บ้านเมืองมีความเป็นระเบียบเรียบร้อย	กองช่าง

แบบ ผ.๐๒/๑

รายละเอียดโครงการพัฒนา

บัญชีโครงการที่องค์การบริหารส่วนท้องถิ่น นำมาจากแผนพัฒนาชุมชน

แผนพัฒนาท้องถิ่น (พ.ศ. ๒๕๖๖ - ๒๕๗๐) ฉบับที่ ๒ ทบทวน ครั้งที่ ๑/๒๕๖๖

เทศบาลตำบลโนนสูง อำเภอโนนสูง จังหวัดนครราชสีมา

ก. **ยุทธศาสตร์ชาติ ๒๐ ปี :** ยุทธศาสตร์ที่ ๒ ด้านการสร้างความสามารถในการแข่งขัน

ข. **แผนพัฒนาเศรษฐกิจและสังคมแห่งชาติ ฉบับที่ ๑๓ :** หมุดหมายที่ ๕ ไทยเป็นประตูการค้าการลงทุนและยุทธศาสตร์ทางโลจิสติกส์ที่สำคัญของภูมิภาค

ค. Sustainable Development Goals : SDGs : เป้าหมายที่ ๙ สร้างโครงสร้างพื้นฐานที่มีความทนทาน ส่งเสริมการพัฒนาอุตสาหกรรมที่ครอบคลุมและยั่งยืน และส่งเสริมนวัตกรรม

ง. **ยุทธศาสตร์จังหวัดที่ ๒ :** ส่งเสริม พัฒนา โครงสร้างพื้นฐาน เพื่อยกระดับเศรษฐกิจ การท่องเที่ยว การค้า การลงทุนอุตสาหกรรม เศรษฐกิจ BCG และเขตเศรษฐกิจพิเศษ

จ. **ยุทธศาสตร์การพัฒนาของ อปท.ในเขตจังหวัดที่ ๔ :** ยุทธศาสตร์การพัฒนาเมือง

ยุทธศาสตร์การพัฒนาของเทศบาลตำบลโนนสูงที่ ๙ : ยุทธศาสตร์การพัฒนาโครงสร้างพื้นฐาน

กลยุทธ์ ๙.๒ ก่อสร้างและปรับปรุงระบบการคมนาคมขนส่ง บำรุงถนน สะพาน ทางเท้า และบำรุงรักษาระบบระบายน้ำ ให้เป็นไปด้วยความสะดวกให้ปลอดภัย

แผนงาน : อุตสาหกรรมและการโยธา

ที่	โครงการ	วัตถุประสงค์	เป้าหมาย (ผลผลิตของโครงการ)	งบประมาณ ๒๕๖๖ (บาท)	๒๕๖๗ (บาท)	๒๕๖๘ (บาท)	๒๕๖๙ (บาท)	๒๕๗๐ (บาท)	ตัวชี้วัด (KPI)	ผลที่คาดว่าจะได้รับ	หน่วยงานรับผิดชอบหลัก
๔๐	โครงการก่อสร้างถนน คสล. พร้อมท่อระบายน้ำ ถนนสำราญราษฎร์ ซอยข้างบ้านครูดา (ชุมชนกระพี้-ตลาดเก่า)	-เพื่อเป็นการพัฒนาถนนในเขตเทศบาลให้มีสภาพใช้งานได้ดี -เพื่อก่อสร้างท่อระบายน้ำใช้ประโยชน์ในการระบายน้ำท่วมขังและการสัญจรของประชาชนในเขตเทศบาล	-ก่อสร้างถนน คสล. ขนาดกว้าง ๔.๐๐ เมตร ยาว ๑๑๐.๐๐ เมตร หนา ๐.๑๕ เมตร หรือมีพื้นที่ดำเนินการรวมไม่น้อยกว่า ๔๔๐.๐๐ ตารางเมตร -ก่อสร้างท่อระบายน้ำ คสล. (Box Culvert) ขนาด ๑.๒๐ x ๑.๒๐ เมตร พร้อมบ่อพักรวมความยาว ๑๑๐.๐๐ เมตร พร้อมส่วนประกอบ (ตามแบบแปลนเทศบาลกำหนด)	-	๒,๐๐๐,๐๐๐	-	-	-	สามารถดำเนินการก่อสร้างถนนและระบบระบายน้ำได้สำเร็จตามเป้าหมาย คิดเป็น ๑๐๐%	-ประชาชนได้รับความสะดวกและปลอดภัยในการสัญจรไปมา -บ้านเมืองมีความเป็นระเบียบเรียบร้อย	กองช่าง

แบบ ผ.๐๒/๑

รายละเอียดโครงการพัฒนา

บัญชีโครงการที่องค์การบริหารส่วนท้องถิ่น นำมาจากแผนพัฒนาชุมชน

แผนพัฒนาท้องถิ่น (พ.ศ. ๒๕๖๖ - ๒๕๗๐) ฉบับที่ ๒ ทบทวน ครั้งที่ ๑/๒๕๖๖

เทศบาลตำบลโนนสูง อำเภอโนนสูง จังหวัดนครราชสีมา

ก. ยุทธศาสตร์ชาติ ๒๐ ปี : ยุทธศาสตร์ที่ ๒ ด้านการสร้างความสามารถในการแข่งขัน

ข. แผนพัฒนาเศรษฐกิจและสังคมแห่งชาติ ฉบับที่ ๑๓ : หมุดหมายที่ ๕ ไทยเป็นประตูการค้าการลงทุนและยุทธศาสตร์ทางโลจิสติกส์ที่สำคัญของภูมิภาค

ค. Sustainable Development Goals : SDGs : เป้าหมายที่ ๙ สร้างโครงสร้างพื้นฐานที่มีความทนทาน ส่งเสริมการพัฒนาอุตสาหกรรมที่ครอบคลุมและยั่งยืน และส่งเสริมนวัตกรรม

ง. ยุทธศาสตร์จังหวัดที่ ๒ : ส่งเสริม พัฒนา โครงสร้างพื้นฐาน เพื่อยกระดับเศรษฐกิจ การท่องเที่ยว การค้า การลงทุนอุตสาหกรรม เศรษฐกิจ BCG และเขตเศรษฐกิจพิเศษ

จ. ยุทธศาสตร์การพัฒนาของ อปท.ในเขตจังหวัดที่ ๔ : ยุทธศาสตร์การพัฒนาเมือง

ยุทธศาสตร์การพัฒนาของเทศบาลตำบลโนนสูงที่ ๙ : ยุทธศาสตร์การพัฒนาโครงสร้างพื้นฐาน

กลยุทธ์ ๙.๒ ก่อสร้างและปรับปรุงระบบการคมนาคมขนส่ง บำรุงถนน สะพาน ทางเท้า และบำรุงรักษาระบบระบายน้ำ ให้เป็นไปด้วยความสะดวกให้ปลอดภัย

แผนงาน : อุตสาหกรรมและการโยธา

ที่	โครงการ	วัตถุประสงค์	เป้าหมาย (ผลผลิตของโครงการ)	งบประมาณ ๒๕๖๖ (บาท)	๒๕๖๗ (บาท)	๒๕๖๘ (บาท)	๒๕๖๙ (บาท)	๒๕๗๐ (บาท)	ตัวชี้วัด (KPI)	ผลที่คาดว่าจะได้รับ	หน่วยงานรับผิดชอบหลัก
๔๑	โครงการก่อสร้างถนน คสล. เลียบลำเชียงไกร ด้านทิศตะวันตก (ชุมชนบัว ๒)	-เพื่อความสะดวกในการสัญจรไปมา -เพื่อความเป็นระเบียบเรียบร้อยของบ้านเมือง -เพื่อเป็นการพัฒนาถนนในเขตเทศบาลตำบลให้มีสภาพใช้งานได้ดี -เพื่อรองรับการขยายตัวของเมือง	-ก่อสร้างถนน คสล. ขนาดกว้าง ๓.๐๐ เมตร ยาว ๒๖๐.๐๐ เมตร หนา ๐.๑๕ เมตร หรือมีพื้นที่ดำเนินการรวมไม่น้อยกว่า ๗๘๐.๐๐ ตารางเมตร (ตามแบบแปลนเทศบาลกำหนด)	๕๐๐,๐๐๐	-	-	-	-	ดำเนินการก่อสร้างถนนได้สำเร็จตามเป้าหมาย คิดเป็น ๑๐๐%	-ประชาชนได้รับความสะดวกและปลอดภัยในการสัญจรไปมา -บ้านเมืองมีความเป็นระเบียบเรียบร้อย	กองช่าง

แบบ ผ.๐๒/๑

รายละเอียดโครงการพัฒนา

บัญชีโครงการขององค์การบริหารส่วนท้องถิ่น นำมาจากแผนพัฒนาชุมชน

แผนพัฒนาท้องถิ่น (พ.ศ. ๒๕๖๖ - ๒๕๗๐) ฉบับที่ ๒ ทบทวน ครั้งที่ ๑/๒๕๖๖

เทศบาลตำบลโนนสูง อำเภอโนนสูง จังหวัดนครราชสีมา

ก. **ยุทธศาสตร์ชาติ ๒๐ ปี :** ยุทธศาสตร์ที่ ๒ ด้านการสร้างความสามารถในการแข่งขัน

ข. **แผนพัฒนาเศรษฐกิจและสังคมแห่งชาติ ฉบับที่ ๑๓ :** หมุดหมายที่ ๕ ไทยเป็นประตูการค้าการลงทุนและยุทธศาสตร์ทางโลจิสติกส์ที่สำคัญของภูมิภาค

ค. **Sustainable Development Goals : SDGs :** เป้าหมายที่ ๙ สร้างโครงสร้างพื้นฐานที่มีความทนทาน ส่งเสริมการพัฒนาอุตสาหกรรมที่ครอบคลุมและยั่งยืน และส่งเสริมนวัตกรรม

ง. **ยุทธศาสตร์จังหวัดที่ ๒ :** ส่งเสริม พัฒนา โครงสร้างพื้นฐาน เพื่อยกระดับเศรษฐกิจ การท่องเที่ยว การค้า การลงทุนอุตสาหกรรม เศรษฐกิจ BCG และเขตเศรษฐกิจพิเศษ

จ. **ยุทธศาสตร์การพัฒนาของ อปท.ในเขตจังหวัดที่ ๔ :** ยุทธศาสตร์การพัฒนาเมือง

ยุทธศาสตร์การพัฒนาของเทศบาลตำบลโนนสูงที่ ๙ : ยุทธศาสตร์การพัฒนาโครงสร้างพื้นฐาน

กลยุทธ์ ๙.๒ ก่อสร้างและปรับปรุงระบบการคมนาคมขนส่ง บำรุงถนน สะพาน ทางเท้า และบำรุงรักษาระบบระบายน้ำ ให้เป็นไปด้วยความสะดวกให้ปลอดภัย

แผนงาน : อุตสาหกรรมและการโยธา

ที่	โครงการ	วัตถุประสงค์	เป้าหมาย (ผลผลิตของโครงการ)	งบประมาณ ๒๕๖๖ (บาท)	๒๕๖๗ (บาท)	๒๕๖๘ (บาท)	๒๕๖๙ (บาท)	๒๕๗๐ (บาท)	ตัวชี้วัด (KPI)	ผลที่คาดว่าจะได้รับ	หน่วยงานรับผิดชอบหลัก
๔๒	โครงการยกระดับถนน คสล.พร้อมก่อสร้างท่อระบายน้ำถนนเทศบาล (ชุมชนศาลตาปู่)	-เพื่อความสะดวกในการสัญจรไปมา -เพื่อความเป็นระเบียบเรียบร้อยของบ้านเมือง -เพื่อเป็นการพัฒนาถนนในเขตเทศบาลตำบลให้มีสภาพใช้งานได้ดี -เพื่อรองรับการขยายตัวของเมือง	-ก่อสร้างยกระดับถนน คสล. ขนาดกว้าง ๖.๐๐ เมตร ยาว ๒๐๐.๐๐ เมตร หนา ๐.๑๕ เมตร หรือมีพื้นที่ดำเนินการรวมไม่น้อยกว่า ๑,๒๐๐.๐๐ ตารางเมตร -ก่อสร้างท่อระบายน้ำ คสล. ขนาด ø ๐.๘๐ เมตร พร้อมบ่อพักรวมความยาว ๓๙๐.๐๐ เมตร -ก่อสร้างทางเท้า ความยาว ๒๕๐.๐๐ เมตร พร้อมส่วนประกอบ (ตามแบบแปลนเทศบาลกำหนด)	-	๓,๒๐๐,๐๐๐	-	-	-	ดำเนินการก่อสร้างถนนและระบบระบายน้ำได้สำเร็จตามเป้าหมาย คิดเป็น ๑๐๐%	-ประชาชนได้รับความสะดวกและปลอดภัยในการสัญจรไปมา -บ้านเมืองมีความเป็นระเบียบเรียบร้อย	กองช่าง

แบบ ผ.๐๒/๑

รายละเอียดโครงการพัฒนา

บัญชีโครงการที่องค์การบริหารส่วนท้องถิ่น นำมาจากแผนพัฒนาชุมชน

แผนพัฒนาท้องถิ่น (พ.ศ. ๒๕๖๖ - ๒๕๗๐) ฉบับที่ ๒ ทบทวน ครั้งที่ ๑/๒๕๖๖

เทศบาลตำบลโนนสูง อำเภอโนนสูง จังหวัดนครราชสีมา

ก. ยุทธศาสตร์ชาติ ๒๐ ปี : ยุทธศาสตร์ที่ ๒ ด้านการสร้างความสามารถในการแข่งขัน

ข. แผนพัฒนาเศรษฐกิจและสังคมแห่งชาติ ฉบับที่ ๑๓ : หมุดหมายที่ ๕ ไทยเป็นประตูการค้าการลงทุนและยุทธศาสตร์ทางโลจิสติกส์ที่สำคัญของภูมิภาค

ค. Sustainable Development Goals : SDGs : เป้าหมายที่ ๙ สร้างโครงสร้างพื้นฐานที่มีความทนทาน ส่งเสริมการพัฒนาอุตสาหกรรมที่ครอบคลุมและยั่งยืน และส่งเสริมนวัตกรรม

ง. ยุทธศาสตร์จังหวัดที่ ๒ : ส่งเสริม พัฒนา โครงสร้างพื้นฐาน เพื่อยกระดับเศรษฐกิจ การท่องเที่ยว การค้า การลงทุนอุตสาหกรรม เศรษฐกิจ BCG และเขตเศรษฐกิจพิเศษ

จ. ยุทธศาสตร์การพัฒนาของ อปท.ในเขตจังหวัดที่ ๔ : ยุทธศาสตร์การพัฒนาเมือง

ยุทธศาสตร์การพัฒนาของเทศบาลตำบลโนนสูงที่ ๙ : ยุทธศาสตร์การพัฒนาโครงสร้างพื้นฐาน

กลยุทธ์ ๙.๒ ก่อสร้างและปรับปรุงระบบการคมนาคมขนส่ง บำรุงถนน สะพาน ทางเท้า และบำรุงรักษาระบบระบายน้ำ ให้เป็นไปด้วยความสะดวกให้ปลอดภัย

แผนงาน : อุตสาหกรรมและการโยธา

ที่	โครงการ	วัตถุประสงค์	เป้าหมาย (ผลผลิตของโครงการ)	งบประมาณ ๒๕๖๖ (บาท)	๒๕๖๗ (บาท)	๒๕๖๘ (บาท)	๒๕๖๙ (บาท)	๒๕๗๐ (บาท)	ตัวชี้วัด (KPI)	ผลที่คาดว่าจะได้รับ	หน่วยงานรับผิดชอบหลัก
๔๓	โครงการก่อสร้างถนนหินคลุกถนนบ้านเพิ่ม ซอย ๖ แยกสาธารณะข้างสะพานท่าหินซ้ายมือ (ชุมชนบ้านเพิ่ม)	-เพื่อความสะดวกในการสัญจรไปมา -เพื่อความเป็นระเบียบเรียบร้อยของบ้านเมือง -เพื่อเป็นการพัฒนาถนนในเขตเทศบาลตำบลให้มีสภาพใช้งานได้ดี -เพื่อรองรับการขยายตัวของเมือง	-ก่อสร้างถนนหินคลุก ขนาดกว้าง ๔.๐๐ เมตร ยาว ๒๐๐.๐๐ เมตร หนา ๐.๑๕ เมตร หรือมีพื้นที่ดำเนินการรวมไม่น้อยกว่า ๘๐๐.๐๐ ตารางเมตร (ตามแบบแปลนเทศบาลกำหนด)	-	๔๐๐,๐๐๐	-	-	-	ดำเนินการก่อสร้างถนนหินคลุกได้สำเร็จตามเป้าหมาย คิดเป็น ๑๐๐%	-ประชาชนได้รับความสะดวกและปลอดภัยในการสัญจรไปมา -บ้านเมืองมีความเป็นระเบียบเรียบร้อย	กองช่าง

แบบ ผ.๐๒/๓

รายละเอียดโครงการพัฒนา

บัญชีโครงการที่องค์การบริหารส่วนท้องถิ่น นำมาจากแผนพัฒนาชุมชน

แผนพัฒนาท้องถิ่น (พ.ศ. ๒๕๖๖ - ๒๕๗๐) ฉบับที่ ๒ ทบทวน ครั้งที่ ๑/๒๕๖๖

เทศบาลตำบลโนนสูง อำเภอโนนสูง จังหวัดนครราชสีมา

ก. **ยุทธศาสตร์ชาติ ๒๐ ปี :** ยุทธศาสตร์ที่ ๒ ด้านการสร้างความสามารถในการแข่งขัน

ข. **แผนพัฒนาเศรษฐกิจและสังคมแห่งชาติ ฉบับที่ ๑๓ :** หมุดหมายที่ ๕ ไทยเป็นประตูการค้าการลงทุนและยุทธศาสตร์ทางโลจิสติกส์ที่สำคัญของภูมิภาค

ค. **Sustainable Development Goals : SDGs :** เป้าหมายที่ ๙ สร้างโครงสร้างพื้นฐานที่มีความทนทาน ส่งเสริมการพัฒนาอุตสาหกรรมที่ครอบคลุมและยั่งยืน และส่งเสริมนวัตกรรม

ง. **ยุทธศาสตร์จังหวัดที่ ๒ :** ส่งเสริม พัฒนา โครงสร้างพื้นฐาน เพื่อยกระดับเศรษฐกิจ การท่องเที่ยว การค้า การลงทุนอุตสาหกรรม เศรษฐกิจ BCG และเขตเศรษฐกิจพิเศษ

จ. **ยุทธศาสตร์การพัฒนาของ อปท.ในเขตจังหวัดที่ ๔ :** ยุทธศาสตร์การพัฒนาเมือง

ยุทธศาสตร์การพัฒนาของเทศบาลตำบลโนนสูงที่ ๙ : ยุทธศาสตร์การพัฒนาโครงสร้างพื้นฐาน

กลยุทธ์ ๙.๒ ก่อสร้างและปรับปรุงระบบการคมนาคมขนส่ง บำรุงถนน สะพาน ทางเท้า และบำรุงรักษาระบบระบายน้ำ ให้เป็นไปด้วยความสะดวกให้ปลอดภัย

แผนงาน : อุตสาหกรรมและการโยธา

ที่	โครงการ	วัตถุประสงค์	เป้าหมาย (ผลผลิตของโครงการ)	งบประมาณ ๒๕๖๖ (บาท)	๒๕๖๗ (บาท)	๒๕๖๘ (บาท)	๒๕๖๙ (บาท)	๒๕๗๐ (บาท)	ตัวชี้วัด (KPI)	ผลที่คาดว่าจะได้รับ	หน่วยงานรับผิดชอบหลัก
๔๔	โครงการก่อสร้างท่อระบายน้ำ ซอยสาธารณะข้างแสงชานรีสอร์ท (ชุมชนแสนสุข)	-เพื่อก่อสร้างท่อระบายน้ำใช้ประโยชน์ในการระบายน้ำท่วมขังและการสัญจรของประชาชนในเขตเทศบาล	-ก่อสร้างท่อระบายน้ำ คสล. ขนาด ø ๐.๔๐ เมตร พร้อม ๑.๒๐ เมตร พร้อมบ่อพัก รวมความยาว ๔๐๐.๐๐ เมตร พร้อมส่วนประกอบ (ตามแบบแปลนเทศบาลกำหนด)	-	-	๑,๔๐๐,๐๐๐	-	-	ดำเนินการก่อสร้างท่อระบายน้ำได้สำเร็จตามเป้าหมาย คิดเป็น ๑๐๐%	-ประชาชนได้รับความสะดวกและปลอดภัยในการสัญจรไปมา -บ้านเมืองมีความเป็นระเบียบเรียบร้อย	กองช่าง

แบบ ผ.๐๒/๓

รายละเอียดโครงการพัฒนา

บัญชีโครงการที่องค์การบริหารส่วนท้องถิ่น นำมาจากแผนพัฒนาชุมชน

แผนพัฒนาท้องถิ่น (พ.ศ. ๒๕๖๖ - ๒๕๗๐) ฉบับที่ ๒ ทบทวน ครั้งที่ ๑/๒๕๖๖

เทศบาลตำบลโนนสูง อำเภอโนนสูง จังหวัดนครราชสีมา

ก. **ยุทธศาสตร์ชาติ ๒๐ ปี :** ยุทธศาสตร์ที่ ๒ ด้านการสร้างความสามารถในการแข่งขัน

ข. **แผนพัฒนาเศรษฐกิจและสังคมแห่งชาติ ฉบับที่ ๑๓ :** หมุดหมายที่ ๕ ไทยเป็นประตูการค้าการลงทุนและยุทธศาสตร์ทางโลจิสติกส์ที่สำคัญของภูมิภาค

ค. Sustainable Development Goals : SDGs : เป้าหมายที่ ๙ สร้างโครงสร้างพื้นฐานที่มีความทนทาน ส่งเสริมการพัฒนาอุตสาหกรรมที่ครอบคลุมและยั่งยืน และส่งเสริมนวัตกรรม

ง. **ยุทธศาสตร์จังหวัดที่ ๒ :** ส่งเสริม พัฒนา โครงสร้างพื้นฐาน เพื่อยกระดับเศรษฐกิจ การท่องเที่ยว การค้า การลงทุนอุตสาหกรรม เศรษฐกิจ BCG และเขตเศรษฐกิจพิเศษ

จ. **ยุทธศาสตร์การพัฒนาของ อปท.ในเขตจังหวัดที่ ๔ :** ยุทธศาสตร์การพัฒนาเมือง

ยุทธศาสตร์การพัฒนาของเทศบาลตำบลโนนสูงที่ ๙ : ยุทธศาสตร์การพัฒนาโครงสร้างพื้นฐาน

กลยุทธ์ ๙.๒ ก่อสร้างและปรับปรุงระบบการคมนาคมขนส่ง บำรุงถนน สะพาน ทางเท้า และบำรุงรักษาระบบระบายน้ำ ให้เป็นไปด้วยความสะดวกให้ปลอดภัย

แผนงาน : อุตสาหกรรมและการโยธา

ที่	โครงการ	วัตถุประสงค์	เป้าหมาย (ผลผลิตของโครงการ)	งบประมาณ ๒๕๖๖ (บาท)	๒๕๖๗ (บาท)	๒๕๖๘ (บาท)	๒๕๖๙ (บาท)	๒๕๗๐ (บาท)	ตัวชี้วัด (KPI)	ผลที่คาดว่าจะได้รับ	หน่วยงานรับผิดชอบหลัก
๔๕	โครงการก่อสร้างถนน คสล. ถนนสำราญราษฎร์ ซอย ๙ แยกซอยสาธารณะข้างศาลตาปู่ (ชุมชนโนนตาอู่-โนนระเวียง)	-เพื่อความสะดวกในการสัญจรไปมา -เพื่อความเป็นระเบียบเรียบร้อยของบ้านเมือง -เพื่อเป็นการพัฒนาถนนในเขตเทศบาลตำบลให้มีสภาพใช้งานได้ดี -เพื่อรองรับการขยายตัวของเมือง	-ก่อสร้างถนน คสล. ขนาดกว้าง ๔.๐๐ เมตร ยาว ๕๐.๐๐ เมตร หนา ๐.๑๕ เมตร หรือมีพื้นที่ดำเนินการรวมไม่น้อยกว่า ๒๐๐.๐๐ ตารางเมตร (ตามแบบแปลนเทศบาลกำหนด)	-	-	๑๓๐,๐๐๐	-	-	ดำเนินการก่อสร้างถนนได้สำเร็จตามเป้าหมาย คิดเป็น ๑๐๐%	-ประชาชนได้รับความสะดวกและปลอดภัยในการสัญจรไปมา -บ้านเมืองมีความเป็นระเบียบเรียบร้อย	กองช่าง

แบบ ผ.๐๒/๑

รายละเอียดโครงการพัฒนา

บัญชีโครงการที่องค์การบริหารส่วนท้องถิ่น นำมาจากแผนพัฒนาชุมชน

แผนพัฒนาท้องถิ่น (พ.ศ. ๒๕๖๖ - ๒๕๗๐) ฉบับที่ ๒ ทบทวน ครั้งที่ ๑/๒๕๖๖

เทศบาลตำบลโนนสูง อำเภอโนนสูง จังหวัดนครราชสีมา

ก. ยุทธศาสตร์ชาติ ๒๐ ปี : ยุทธศาสตร์ที่ ๒ ด้านการสร้างความสามารถในการแข่งขัน

ข. แผนพัฒนาเศรษฐกิจและสังคมแห่งชาติ ฉบับที่ ๑๓ : หมุดหมายที่ ๕ ไทยเป็นประตูการค้าการลงทุนและยุทธศาสตร์ทางโลจิสติกส์ที่สำคัญของภูมิภาค

ค. Sustainable Development Goals : SDGs : เป้าหมายที่ ๙ สร้างโครงสร้างพื้นฐานที่มีความทนทาน ส่งเสริมการพัฒนาอุตสาหกรรมที่ครอบคลุมและยั่งยืน และส่งเสริมนวัตกรรม

ง. ยุทธศาสตร์จังหวัดที่ ๒ : ส่งเสริม พัฒนา โครงสร้างพื้นฐาน เพื่อยกระดับเศรษฐกิจ การท่องเที่ยว การค้า การลงทุนอุตสาหกรรม เศรษฐกิจ BCG และเขตเศรษฐกิจพิเศษ

จ. ยุทธศาสตร์การพัฒนาของ อปท.ในเขตจังหวัดที่ ๔ : ยุทธศาสตร์การพัฒนาเมือง

ยุทธศาสตร์การพัฒนาของเทศบาลตำบลโนนสูงที่ ๙ : ยุทธศาสตร์การพัฒนาโครงสร้างพื้นฐาน

กลยุทธ์ ๙.๒ ก่อสร้างและปรับปรุงระบบการคมนาคมขนส่ง บำรุงถนน สะพาน ทางเท้า และบำรุงรักษาระบบระบายน้ำ ให้เป็นไปด้วยความสะดวกให้ปลอดภัย

แผนงาน : อุตสาหกรรมและการโยธา

ที่	โครงการ	วัตถุประสงค์	เป้าหมาย (ผลผลิตของโครงการ)	งบประมาณ ๒๕๖๖ (บาท)	๒๕๖๗ (บาท)	๒๕๖๘ (บาท)	๒๕๖๙ (บาท)	๒๕๗๐ (บาท)	ตัวชี้วัด (KPI)	ผลที่คาดว่าจะได้รับ	หน่วยงานรับผิดชอบหลัก
๔๖	โครงการก่อสร้างถนนหินคลุก ถนนตะโกงอแยกสุดเขตทางรถไฟถึงถนนสำราญราษฎร์ ซอย ๓ (ชุมชนบัว ๑)	-เพื่อความสะดวกในการสัญจรไปมา -เพื่อความเป็นระเบียบเรียบร้อยของบ้านเมือง -เพื่อเป็นการพัฒนาถนนในเขตเทศบาลตำบลให้มีสภาพใช้งานได้ดี -เพื่อรองรับการขยายตัวของเมือง	-ก่อสร้างถนนหินคลุก ขนาดกว้าง ๓.๐๐ เมตร ยาว ๗๔๐.๐๐ เมตร หนา ๐.๑๕ เมตร หรือมีพื้นที่ดำเนินการรวมไม่น้อยกว่า ๒,๒๐๐.๐๐ ตารางเมตร (ตามแบบแปลนเทศบาลกำหนด)	-	-	๘๕๐,๐๐๐	-	-	ดำเนินการก่อสร้างถนนได้สำเร็จตามเป้าหมาย คิดเป็น ๑๐๐%	-ประชาชนได้รับความสะดวกและปลอดภัยในการสัญจรไปมา -บ้านเมืองมีความเป็นระเบียบเรียบร้อย	กองช่าง

แบบ ผ.๐๒/๓

รายละเอียดโครงการพัฒนา

บัญชีโครงการที่องค์การบริหารส่วนท้องถิ่น นำมาจากแผนพัฒนาชุมชน

แผนพัฒนาท้องถิ่น (พ.ศ. ๒๕๖๖ - ๒๕๗๐) ฉบับที่ ๒ ทบทวน ครั้งที่ ๑/๒๕๖๖

เทศบาลตำบลโนนสูง อำเภอโนนสูง จังหวัดนครราชสีมา

ก. ยุทธศาสตร์ชาติ ๒๐ ปี : ยุทธศาสตร์ที่ ๒ ด้านการสร้างความสามารถในการแข่งขัน

ข. แผนพัฒนาเศรษฐกิจและสังคมแห่งชาติ ฉบับที่ ๑๓ : หมุดหมายที่ ๕ ไทยเป็นประตูการค้าการลงทุนและยุทธศาสตร์ทางโลจิสติกส์ที่สำคัญของภูมิภาค

ค. Sustainable Development Goals : SDGs : เป้าหมายที่ ๙ สร้างโครงสร้างพื้นฐานที่มีความทนทาน ส่งเสริมการพัฒนาอุตสาหกรรมที่ครอบคลุมและยั่งยืน และส่งเสริมนวัตกรรม

ง. ยุทธศาสตร์จังหวัดที่ ๒ : ส่งเสริม พัฒนา โครงสร้างพื้นฐาน เพื่อยกระดับเศรษฐกิจ การท่องเที่ยว การค้า การลงทุนอุตสาหกรรม เศรษฐกิจ BCG และเขตเศรษฐกิจพิเศษ

จ. ยุทธศาสตร์การพัฒนาของ อปท.ในเขตจังหวัดที่ ๔ : ยุทธศาสตร์การพัฒนาเมือง

ยุทธศาสตร์การพัฒนาของเทศบาลตำบลโนนสูงที่ ๙ : ยุทธศาสตร์การพัฒนาโครงสร้างพื้นฐาน

กลยุทธ์ ๙.๒ ก่อสร้างและปรับปรุงระบบการคมนาคมขนส่ง บำรุงถนน สะพาน ทางเท้า และบำรุงรักษาระบบระบายน้ำ ให้เป็นไปด้วยความสะดวกให้ปลอดภัย

แผนงาน : อุตสาหกรรมและการโยธา

ที่	โครงการ	วัตถุประสงค์	เป้าหมาย (ผลผลิตของโครงการ)	งบประมาณ ๒๕๖๖ (บาท)	๒๕๖๗ (บาท)	๒๕๖๘ (บาท)	๒๕๖๙ (บาท)	๒๕๗๐ (บาท)	ตัวชี้วัด (KPI)	ผลที่คาดว่าจะได้รับ	หน่วยงานรับผิดชอบหลัก
๔๗	โครงการก่อสร้างยกระดับถนนพร้อมระบบระบายน้ำบริเวณถนนสำราญราษฎร์ ซอย ๔ ช่วงโรงน้ำดื่มอิ่มชีวา (ชุมชนบัว ๒)	-เพื่อความสะดวกในการสัญจรไปมา -เพื่อความเป็นระเบียบเรียบร้อยของบ้านเมือง -เพื่อเป็นการพัฒนาถนนในเขตเทศบาลตำบลให้มีสภาพใช้งานได้ดี -เพื่อรองรับการขยายตัวของเมือง	-ก่อสร้างถนน คสล. ขนาดกว้าง ๗.๐๐ เมตร ยาว ๓๒๕.๐๐ เมตร หนา ๐.๑๕ เมตร หรือมีพื้นที่ดำเนินการรวมไม่น้อยกว่า ๑,๙๕๐.๐๐ ตารางเมตร -ก่อสร้างท่อระบายน้ำ คสล. ขนาด ø ๐.๘๐ เมตร พร้อมบ่อพัก รวมความยาว (สองข้าง) ๖๕๐.๐๐ เมตร พร้อมส่วนประกอบ (ตามแบบแปลนเทศบาลกำหนด)	-	-	๕,๕๐๐,๐๐๐	-	-	ดำเนินการก่อสร้างถนนและระบบระบายน้ำได้สำเร็จตามเป้าหมาย คิดเป็น ๑๐๐%	-ประชาชนได้รับความสะดวกและปลอดภัยในการสัญจรไปมา -บ้านเมืองมีความเป็นระเบียบเรียบร้อย	กองช่าง

แบบ ผ.๐๒/๓

รายละเอียดโครงการพัฒนา

บัญชีโครงการที่องค์การบริหารส่วนท้องถิ่น นำมาจากแผนพัฒนาชุมชน

แผนพัฒนาท้องถิ่น (พ.ศ. ๒๕๖๖ - ๒๕๗๐) ฉบับที่ ๒ ทบทวน ครั้งที่ ๑/๒๕๖๖

เทศบาลตำบลโนนสูง อำเภอโนนสูง จังหวัดนครราชสีมา

ก. ยุทธศาสตร์ชาติ ๒๐ ปี : ยุทธศาสตร์ที่ ๒ ด้านการสร้างความสามารถในการแข่งขัน

ข. แผนพัฒนาเศรษฐกิจและสังคมแห่งชาติ ฉบับที่ ๑๓ : หมุดหมายที่ ๕ ไทยเป็นประตูการค้าการลงทุนและยุทธศาสตร์ทางโลจิสติกส์ที่สำคัญของภูมิภาค

ค. Sustainable Development Goals : SDGs : เป้าหมายที่ ๙ สร้างโครงสร้างพื้นฐานที่มีความทนทาน ส่งเสริมการพัฒนาอุตสาหกรรมที่ครอบคลุมและยั่งยืน และส่งเสริมนวัตกรรม

ง. ยุทธศาสตร์จังหวัดที่ ๒ : ส่งเสริม พัฒนา โครงสร้างพื้นฐาน เพื่อยกระดับเศรษฐกิจ การท่องเที่ยว การค้า การลงทุนอุตสาหกรรม เศรษฐกิจ BCG และเขตเศรษฐกิจพิเศษ

จ. ยุทธศาสตร์การพัฒนาของ อปท.ในเขตจังหวัดที่ ๔ : ยุทธศาสตร์การพัฒนาเมือง

ยุทธศาสตร์การพัฒนาของเทศบาลตำบลโนนสูงที่ ๔ : ยุทธศาสตร์การพัฒนาโครงสร้างพื้นฐาน

กลยุทธ์ ๔.๒ ก่อสร้างและปรับปรุงระบบการคมนาคมขนส่ง บำรุงถนน สะพาน ทางเท้า และบำรุงรักษาระบบระบายน้ำ ให้เป็นไปด้วยความสะดวกให้ปลอดภัย

แผนงาน : อุตสาหกรรมและการโยธา

ที่	โครงการ	วัตถุประสงค์	เป้าหมาย (ผลผลิตของโครงการ)	งบประมาณ ๒๕๖๖ (บาท)	๒๕๖๗ (บาท)	๒๕๖๘ (บาท)	๒๕๖๙ (บาท)	๒๕๗๐ (บาท)	ตัวชี้วัด (KPI)	ผลที่คาดว่าจะได้รับ	หน่วยงานรับผิดชอบหลัก
๔๘	โครงการก่อสร้างถนน คสล. ถนนเทศบาล ซอย ๒ จากบ้านนายจำรัส คงกลาง ถึงสุดเขตเทศบาล (ชุมชนบัว ๒)	-เพื่อความสะดวกในการสัญจรไปมา -เพื่อความเป็นระเบียบเรียบร้อยของบ้านเมือง -เพื่อเป็นการพัฒนาถนนในเขตเทศบาลตำบลให้มีสภาพใช้งานได้ดี -เพื่อรองรับการขยายตัวของเมือง	ก่อสร้างถนน คสล. ขนาดกว้าง ๔.๐๐ เมตร ยาว ๘๐๐.๐๐ เมตร หนา ๐.๑๕ เมตร หรือมีพื้นที่ดำเนินการรวมไม่น้อยกว่า ๓,๒๐๐.๐๐ ตารางเมตร (ตามแบบแปลนเทศบาลกำหนด)	๒,๒๐๐,๐๐๐	-	-	-	-	ดำเนินการก่อสร้างถนนได้สำเร็จตามเป้าหมาย คิดเป็น ๑๐๐%	-ประชาชนได้รับความสะดวกและปลอดภัยในการสัญจรไปมา -บ้านเมืองมีความเป็นระเบียบเรียบร้อย	กองช่าง

แบบ ผ.๐๒/๑

รายละเอียดโครงการพัฒนา

บัญชีโครงการที่องค์การบริหารส่วนท้องถิ่น นำมาจากแผนพัฒนาชุมชน

แผนพัฒนาท้องถิ่น (พ.ศ. ๒๕๖๖ - ๒๕๗๐) ฉบับที่ ๒ ทบทวน ครั้งที่ ๑/๒๕๖๖

เทศบาลตำบลโนนสูง อำเภอโนนสูง จังหวัดนครราชสีมา

ก. ยุทธศาสตร์ชาติ ๒๐ ปี : ยุทธศาสตร์ที่ ๒ ด้านการสร้างความสามารถในการแข่งขัน

ข. แผนพัฒนาเศรษฐกิจและสังคมแห่งชาติ ฉบับที่ ๑๓ : หมุดหมายที่ ๕ ไทยเป็นประตูการค้าการลงทุนและยุทธศาสตร์ทางโลจิสติกส์ที่สำคัญของภูมิภาค

ค. Sustainable Development Goals : SDGs : เป้าหมายที่ ๙ สร้างโครงสร้างพื้นฐานที่มีความทนทาน ส่งเสริมการพัฒนาอุตสาหกรรมที่ครอบคลุมและยั่งยืน และส่งเสริมนวัตกรรม

ง. ยุทธศาสตร์จังหวัดที่ ๒ : ส่งเสริม พัฒนา โครงสร้างพื้นฐาน เพื่อยกระดับเศรษฐกิจ การท่องเที่ยว การค้า การลงทุนอุตสาหกรรม เศรษฐกิจ BCG และเขตเศรษฐกิจพิเศษ

จ. ยุทธศาสตร์การพัฒนาของ อปท.ในเขตจังหวัดที่ ๔ : ยุทธศาสตร์การพัฒนาเมือง

ยุทธศาสตร์การพัฒนาของเทศบาลตำบลโนนสูงที่ ๙ : ยุทธศาสตร์การพัฒนาโครงสร้างพื้นฐาน

กลยุทธ์ ๙.๒ ก่อสร้างและปรับปรุงระบบการคมนาคมขนส่ง บำรุงถนน สะพาน ทางเท้า และบำรุงรักษาระบบระบายน้ำ ให้เป็นไปด้วยความสะดวกให้ปลอดภัย

แผนงาน : อุตสาหกรรมและการโยธา

ที่	โครงการ	วัตถุประสงค์	เป้าหมาย (ผลผลิตของโครงการ)	งบประมาณ ๒๕๖๖ (บาท)	๒๕๖๗ (บาท)	๒๕๖๘ (บาท)	๒๕๖๙ (บาท)	๒๕๗๐ (บาท)	ตัวชี้วัด (KPI)	ผลที่คาดว่าจะได้รับ	หน่วยงานรับผิดชอบหลัก
๔๙	โครงการก่อสร้างท่อระบายน้ำ ถนนเทศบาล ซอย ๒ (ชุมชนศาลตาปู่)	-เพื่อก่อสร้างท่อระบายน้ำใช้ประโยชน์ในการระบายน้ำท่วมขัง และการสัญจรของประชาชนในเขตเทศบาล	-ก่อสร้างท่อระบายน้ำ คสล. ขนาด ø ๐.๘๐ เมตร พร้อมบ่อพัก รวมความยาว ๕๔๐.๐๐ เมตร พร้อมส่วนประกอบ (ตามแบบแปลนเทศบาลกำหนด)	-	-	๓,๒๐๐,๐๐๐	-	-	ดำเนินการก่อสร้างท่อระบายน้ำได้สำเร็จตามเป้าหมาย คิดเป็น ๑๐๐%	-ประชาชนได้รับความสะดวกและปลอดภัยในการสัญจรไปมา -บ้านเมืองมีความเป็นระเบียบเรียบร้อย	กองช่าง

แบบ ผ.๐๒/๑

รายละเอียดโครงการพัฒนา

บัญชีโครงการขององค์การบริหารส่วนท้องถิ่น นำมาจากแผนพัฒนาชุมชน

แผนพัฒนาท้องถิ่น (พ.ศ. ๒๕๖๖ - ๒๕๗๐) ฉบับที่ ๒ ทบทวน ครั้งที่ ๑/๒๕๖๖

เทศบาลตำบลโนนสูง อำเภอโนนสูง จังหวัดนครราชสีมา

ก. ยุทธศาสตร์ชาติ ๒๐ ปี : ยุทธศาสตร์ที่ ๒ ด้านการสร้างความสามารถในการแข่งขัน

ข. แผนพัฒนาเศรษฐกิจและสังคมแห่งชาติ ฉบับที่ ๑๓ : หมุดหมายที่ ๕ ไทยเป็นประตูการค้าการลงทุนและยุทธศาสตร์ทางโลจิสติกส์ที่สำคัญของภูมิภาค

ค. Sustainable Development Goals : SDGs : เป้าหมายที่ ๙ สร้างโครงสร้างพื้นฐานที่มีความทนทาน ส่งเสริมการพัฒนาอุตสาหกรรมที่ครอบคลุมและยั่งยืน และส่งเสริมนวัตกรรม

ง. ยุทธศาสตร์จังหวัดที่ ๒ : ส่งเสริม พัฒนา โครงสร้างพื้นฐาน เพื่อยกระดับเศรษฐกิจ การท่องเที่ยว การค้า การลงทุนอุตสาหกรรม เศรษฐกิจ BCG และเขตเศรษฐกิจพิเศษ

จ. ยุทธศาสตร์การพัฒนาของ อปท.ในเขตจังหวัดที่ ๔ : ยุทธศาสตร์การพัฒนาเมือง

ยุทธศาสตร์การพัฒนาของเทศบาลตำบลโนนสูงที่ ๙ : ยุทธศาสตร์การพัฒนาโครงสร้างพื้นฐาน

กลยุทธ์ ๙.๒ ก่อสร้างและปรับปรุงระบบการคมนาคมขนส่ง บำรุงถนน สะพาน ทางเท้า และบำรุงรักษาระบบระบายน้ำ ให้เป็นไปด้วยความสะดวกให้ปลอดภัย

แผนงาน : อุตสาหกรรมและการโยธา

ที่	โครงการ	วัตถุประสงค์	เป้าหมาย (ผลผลิตของโครงการ)	งบประมาณ ๒๕๖๖ (บาท)	๒๕๖๗ (บาท)	๒๕๖๘ (บาท)	๒๕๖๙ (บาท)	๒๕๗๐ (บาท)	ตัวชี้วัด (KPI)	ผลที่คาดว่าจะได้รับ	หน่วยงานรับผิดชอบหลัก
๕๐	โครงการก่อสร้างท่อระบายน้ำ ถนนบ้านเพิ่ม ซอย ๒ (ชุมชนบ้านเพิ่ม)	-เพื่อก่อสร้างท่อระบายน้ำใช้ประโยชน์ในการระบายน้ำท่วมขัง และการสัญจรของประชาชนในเขตเทศบาล	-ก่อสร้างท่อระบายน้ำ คสล. ขนาด ø ๐.๖๐ เมตร พร้อมบ่อพัก รวมความยาว ๘๖๐.๐๐ เมตร พร้อมส่วนประกอบ (ตามแบบแปลนเทศบาลกำหนด)	-	๓,๖๕๐,๐๐๐	-	-	-	ดำเนินการก่อสร้างท่อระบายน้ำได้สำเร็จตามเป้าหมาย คิดเป็น ๑๐๐%	-ประชาชนได้รับความสะดวกและปลอดภัยในการสัญจรไปมา -บ้านเมืองมีความเป็นระเบียบเรียบร้อย	กองช่าง

แบบ ผ.๐๒/๓

รายละเอียดโครงการพัฒนา

บัญชีโครงการที่องค์การบริหารส่วนท้องถิ่น นำมาจากแผนพัฒนาชุมชน

แผนพัฒนาท้องถิ่น (พ.ศ. ๒๕๖๖ - ๒๕๗๐) ฉบับที่ ๒ ทบทวน ครั้งที่ ๑/๒๕๖๖

เทศบาลตำบลโนนสูง อำเภอโนนสูง จังหวัดนครราชสีมา

ก. ยุทธศาสตร์ชาติ ๒๐ ปี : ยุทธศาสตร์ที่ ๒ ด้านการสร้างความสามารถในการแข่งขัน

ข. แผนพัฒนาเศรษฐกิจและสังคมแห่งชาติ ฉบับที่ ๑๓ : หมุดหมายที่ ๕ ไทยเป็นประตูการค้าการลงทุนและยุทธศาสตร์ทางโลจิสติกส์ที่สำคัญของภูมิภาค

ค. Sustainable Development Goals : SDGs : เป้าหมายที่ ๙ สร้างโครงสร้างพื้นฐานที่มีความทนทาน ส่งเสริมการพัฒนาอุตสาหกรรมที่ครอบคลุมและยั่งยืน และส่งเสริมนวัตกรรม

ง. ยุทธศาสตร์จังหวัดที่ ๒ : ส่งเสริม พัฒนา โครงสร้างพื้นฐาน เพื่อยกระดับเศรษฐกิจ การท่องเที่ยว การค้า การลงทุนอุตสาหกรรม เศรษฐกิจ BCG และเขตเศรษฐกิจพิเศษ

จ. ยุทธศาสตร์การพัฒนาของ อปท.ในเขตจังหวัดที่ ๔ : ยุทธศาสตร์การพัฒนาเมือง

ยุทธศาสตร์การพัฒนาของเทศบาลตำบลโนนสูงที่ ๔ : ยุทธศาสตร์การพัฒนาโครงสร้างพื้นฐาน

กลยุทธ์ ๔.๒ ก่อสร้างและปรับปรุงระบบการคมนาคมขนส่ง บำรุงถนน สะพาน ทางเท้า และบำรุงรักษาระบบระบายน้ำ ให้เป็นไปด้วยความสะดวกให้ปลอดภัย

แผนงาน : อุตสาหกรรมและการโยธา

ที่	โครงการ	วัตถุประสงค์	เป้าหมาย (ผลผลิตของโครงการ)	งบประมาณ ๒๕๖๖ (บาท)	๒๕๖๗ (บาท)	๒๕๖๘ (บาท)	๒๕๖๙ (บาท)	๒๕๗๐ (บาท)	ตัวชี้วัด (KPI)	ผลที่คาดว่าจะได้รับ	หน่วยงานรับผิดชอบหลัก
๕๑	โครงการก่อสร้างท่อระบายน้ำ ถนนสำราญราษฎร์ ซอย ๗ (แยกสาธารณะซอยกกกระเชา) ชุมชนโนนตาอู่-โนนระเวียง	-เพื่อก่อสร้างท่อระบายน้ำใช้ประโยชน์ในการระบายน้ำท่วมขัง และการสัญจรของประชาชนในเขตเทศบาล	-ก่อสร้างท่อระบายน้ำ คสล. ขนาด ø ๐.๔๐ เมตร พร้อมบ่อพัก รวมความยาวสองข้างทาง ๓๗๐.๐๐ เมตร พร้อมส่วนประกอบ (ตามแบบแปลนเทศบาลกำหนด)	-	-	๑,๓๐๐,๐๐๐	-	-	ดำเนินการก่อสร้างท่อระบายน้ำได้สำเร็จตามเป้าหมาย คิดเป็น ๑๐๐%	-ประชาชนได้รับความสะดวกและปลอดภัยในการสัญจรไปมา -บ้านเมืองมีความเป็นระเบียบเรียบร้อย	กองช่าง

แบบ ผ.๐๒/๑

รายละเอียดโครงการพัฒนา

บัญชีโครงการที่องค์การบริหารส่วนท้องถิ่น นำมาจากแผนพัฒนาชุมชน

แผนพัฒนาท้องถิ่น (พ.ศ. ๒๕๖๖ - ๒๕๗๐) ฉบับที่ ๒ ทบทวน ครั้งที่ ๑/๒๕๖๖

เทศบาลตำบลโนนสูง อำเภอโนนสูง จังหวัดนครราชสีมา

ก. ยุทธศาสตร์ชาติ ๒๐ ปี : ยุทธศาสตร์ที่ ๒ ด้านการสร้างความสามารถในการแข่งขัน

ข. แผนพัฒนาเศรษฐกิจและสังคมแห่งชาติ ฉบับที่ ๑๓ : หมุดหมายที่ ๕ ไทยเป็นประตูการค้าการลงทุนและยุทธศาสตร์ทางโลจิสติกส์ที่สำคัญของภูมิภาค

ค. Sustainable Development Goals : SDGs : เป้าหมายที่ ๙ สร้างโครงสร้างพื้นฐานที่มีความทนทาน ส่งเสริมการพัฒนาอุตสาหกรรมที่ครอบคลุมและยั่งยืน และส่งเสริมนวัตกรรม

ง. ยุทธศาสตร์จังหวัดที่ ๒ : ส่งเสริม พัฒนา โครงสร้างพื้นฐาน เพื่อยกระดับเศรษฐกิจ การท่องเที่ยว การค้า การลงทุนอุตสาหกรรม เศรษฐกิจ BCG และเขตเศรษฐกิจพิเศษ

จ. ยุทธศาสตร์การพัฒนาของ อปท.ในเขตจังหวัดที่ ๔ : ยุทธศาสตร์การพัฒนาเมือง

ยุทธศาสตร์การพัฒนาของเทศบาลตำบลโนนสูงที่ ๙ : ยุทธศาสตร์การพัฒนาโครงสร้างพื้นฐาน

กลยุทธ์ ๙.๒ ก่อสร้างและปรับปรุงระบบการคมนาคมขนส่ง บำรุงถนน สะพาน ทางเท้า และบำรุงรักษาระบบระบายน้ำ ให้เป็นไปด้วยความสะดวกให้ปลอดภัย

แผนงาน : อุตสาหกรรมและการโยธา

ที่	โครงการ	วัตถุประสงค์	เป้าหมาย (ผลผลิตของโครงการ)	งบประมาณ ๒๕๖๖ (บาท)	๒๕๖๗ (บาท)	๒๕๖๘ (บาท)	๒๕๖๙ (บาท)	๒๕๗๐ (บาท)	ตัวชี้วัด (KPI)	ผลที่คาดว่าจะได้รับ	หน่วยงานรับผิดชอบหลัก
๕๒	โครงการยกระดับถนน คสล. พร้อมก่อสร้างท่อระบายน้ำ คสล. ถนนเกษตร ซอย ๑ (ชุมชนบัว ๓)	-เพื่อความสะดวกในการสัญจรไปมา -เพื่อความเป็นระเบียบเรียบร้อยของบ้านเมือง -เพื่อเป็นการพัฒนาถนนในเขตเทศบาลตำบลให้มีสภาพใช้งานได้ดี -เพื่อรองรับการขยายตัวของเมือง	-ก่อสร้างยกระดับถนน คสล. ขนาดกว้าง ๔.๐๐ เมตร รวมความยาว ๓๐๐.๐๐ เมตร หนา ๐.๑๕ เมตร หรือมีพื้นที่ดำเนินการรวมไม่น้อยกว่า ๑,๘๐๐.๐๐ ตารางเมตร พร้อมปรับปรุงบ่อพักเดิม -ก่อสร้างท่อระบายน้ำ คสล. ขนาด ø ๐.๖๐ เมตร พร้อมบ่อพัก รวมความยาวสองข้างทาง ๓๐๐.๐๐ เมตร	-	-	๓,๕๐๐,๐๐๐	-	-	สามารถดำเนินการก่อสร้างถนนและระบบระบายน้ำได้สำเร็จตามเป้าหมาย คิดเป็น ๑๐๐%	-ประชาชนได้รับความสะดวกและปลอดภัยในการสัญจรไปมา -บ้านเมืองมีความเป็นระเบียบเรียบร้อย	กองช่าง

แบบ ผ.๐๒/๓

รายละเอียดโครงการพัฒนา

บัญชีโครงการที่องค์การบริหารส่วนท้องถิ่น นำมาจากแผนพัฒนาชุมชน

แผนพัฒนาท้องถิ่น (พ.ศ. ๒๕๖๖ - ๒๕๗๐) ฉบับที่ ๒ ทบทวน ครั้งที่ ๑/๒๕๖๖

เทศบาลตำบลโนนสูง อำเภอโนนสูง จังหวัดนครราชสีมา

ก. **ยุทธศาสตร์ชาติ ๒๐ ปี :** ยุทธศาสตร์ที่ ๒ ด้านการสร้างความสามารถในการแข่งขัน

ข. **แผนพัฒนาเศรษฐกิจและสังคมแห่งชาติ ฉบับที่ ๑๓ :** หมุดหมายที่ ๕ ไทยเป็นประตูการค้าการลงทุนและยุทธศาสตร์ทางโลจิสติกส์ที่สำคัญของภูมิภาค

ค. Sustainable Development Goals : SDGs : เป้าหมายที่ ๙ สร้างโครงสร้างพื้นฐานที่มีความทนทาน ส่งเสริมการพัฒนาอุตสาหกรรมที่ครอบคลุมและยั่งยืน และส่งเสริมนวัตกรรม

ง. **ยุทธศาสตร์จังหวัดที่ ๒ :** ส่งเสริม พัฒนา โครงสร้างพื้นฐาน เพื่อยกระดับเศรษฐกิจ การท่องเที่ยว การค้า การลงทุนอุตสาหกรรม เศรษฐกิจ BCG และเขตเศรษฐกิจพิเศษ

จ. **ยุทธศาสตร์การพัฒนาของ อปท.ในเขตจังหวัดที่ ๕ :** ยุทธศาสตร์การพัฒนาเมือง

ยุทธศาสตร์การพัฒนาของเทศบาลตำบลโนนสูงที่ ๙ : ยุทธศาสตร์การพัฒนาโครงสร้างพื้นฐาน

กลยุทธ์ ๙.๒ ก่อสร้างและปรับปรุงระบบการคมนาคมขนส่ง บำรุงถนน สะพาน ทางเท้า และบำรุงรักษาระบบระบายน้ำ ให้เป็นไปด้วยความสะดวกให้ปลอดภัย

แผนงาน : อุตสาหกรรมและการโยธา

ที่	โครงการ	วัตถุประสงค์	เป้าหมาย (ผลผลิตของโครงการ)	งบประมาณ ๒๕๖๖ (บาท)	๒๕๖๗ (บาท)	๒๕๖๘ (บาท)	๒๕๖๙ (บาท)	๒๕๗๐ (บาท)	ตัวชี้วัด (KPI)	ผลที่คาดว่าจะได้รับ	หน่วยงานรับผิดชอบหลัก
๕๒	(ต่อ)		-ก่อสร้างท่อระบายน้ำ คสล. ขนาด ø ๐.๔๐ เมตร พร้อมบ่อพัก รวมความยาวสองข้างทาง ๑๖๐.๐๐ เมตร พร้อมส่วนประกอบ (ตามแบบแปลนเทศบาลกำหนด)								

แบบ ผ.๐๒/๑

รายละเอียดโครงการพัฒนา

บัญชีโครงการที่องค์การบริหารส่วนท้องถิ่น นำมาจากแผนพัฒนาชุมชน

แผนพัฒนาท้องถิ่น (พ.ศ. ๒๕๖๖ - ๒๕๗๐) ฉบับที่ ๒ ทบทวน ครั้งที่ ๑/๒๕๖๖

เทศบาลตำบลโนนสูง อำเภอโนนสูง จังหวัดนครราชสีมา

ก. **ยุทธศาสตร์ชาติ ๒๐ ปี :** ยุทธศาสตร์ที่ ๒ ด้านการสร้างความสามารถในการแข่งขัน

ข. **แผนพัฒนาเศรษฐกิจและสังคมแห่งชาติ ฉบับที่ ๑๓ :** หมุดหมายที่ ๕ ไทยเป็นประตูการค้าการลงทุนและยุทธศาสตร์ทางโลจิสติกส์ที่สำคัญของภูมิภาค

ค. Sustainable Development Goals : SDGs : เป้าหมายที่ ๙ สร้างโครงสร้างพื้นฐานที่มีความทนทาน ส่งเสริมการพัฒนาอุตสาหกรรมที่ครอบคลุมและยั่งยืน และส่งเสริมนวัตกรรม

ง. **ยุทธศาสตร์จังหวัดที่ ๒ :** ส่งเสริม พัฒนา โครงสร้างพื้นฐาน เพื่อยกระดับเศรษฐกิจ การท่องเที่ยว การค้า การลงทุนอุตสาหกรรม เศรษฐกิจ BCG และเขตเศรษฐกิจพิเศษ

จ. **ยุทธศาสตร์การพัฒนาของ อปท.ในเขตจังหวัดที่ ๔ :** ยุทธศาสตร์การพัฒนาเมือง

ยุทธศาสตร์การพัฒนาของเทศบาลตำบลโนนสูงที่ ๙ : ยุทธศาสตร์การพัฒนาโครงสร้างพื้นฐาน

กลยุทธ์ ๙.๒ ก่อสร้างและปรับปรุงระบบการคมนาคมขนส่ง บำรุงถนน สะพาน ทางเท้า และบำรุงรักษาระบบระบายน้ำ ให้เป็นไปด้วยความสะดวกให้ปลอดภัย

แผนงาน : อุตสาหกรรมและการโยธา

ที่	โครงการ	วัตถุประสงค์	เป้าหมาย (ผลผลิตของโครงการ)	งบประมาณ ๒๕๖๖ (บาท)	๒๕๖๗ (บาท)	๒๕๖๘ (บาท)	๒๕๖๙ (บาท)	๒๕๗๐ (บาท)	ตัวชี้วัด (KPI)	ผลที่คาดว่าจะได้รับ	หน่วยงานรับผิดชอบหลัก
๕๓	โครงการก่อสร้างท่อระบายน้ำ ถนนโนนสูง-โนนไทย ต่อโครงการเดิมถึงสุดเขตเทศบาล (ชุมชนบ้านเพิ่ม)	-เพื่อก่อสร้างท่อระบายน้ำใช้ประโยชน์ในการระบายน้ำท่วมขัง และการสัญจรของประชาชนในเขตเทศบาล	-ก่อสร้างท่อระบายน้ำ คสล. ขนาด ø ๐.๘๐ เมตร พร้อมบ่อพัก รวมความยาวทั้งสองข้าง ๑,๐๐๐.๐๐ เมตร พร้อมส่วนประกอบ (ตามแบบแปลนเทศบาลกำหนด)	-	๖,๐๐๐,๐๐๐	-	-	-	ดำเนินการก่อสร้างท่อระบายน้ำได้สำเร็จตามเป้าหมาย คิดเป็น ๑๐๐%	-ประชาชนได้รับความสะดวกและปลอดภัยในการสัญจรไปมา -บ้านเมืองมีความเป็นระเบียบเรียบร้อย	กองช่าง

แบบ ผ.๐๒/๑

รายละเอียดโครงการพัฒนา

บัญชีโครงการที่องค์การบริหารส่วนท้องถิ่น นำมาจากแผนพัฒนาชุมชน

แผนพัฒนาท้องถิ่น (พ.ศ. ๒๕๖๖ - ๒๕๗๐) ฉบับที่ ๒ ทบทวน ครั้งที่ ๑/๒๕๖๖

เทศบาลตำบลโนนสูง อำเภอโนนสูง จังหวัดนครราชสีมา

ก. **ยุทธศาสตร์ชาติ ๒๐ ปี :** ยุทธศาสตร์ที่ ๒ ด้านการสร้างความสามารถในการแข่งขัน

ข. **แผนพัฒนาเศรษฐกิจและสังคมแห่งชาติ ฉบับที่ ๑๓ :** หมุดหมายที่ ๕ ไทยเป็นประตูการค้าการลงทุนและยุทธศาสตร์ทางโลจิสติกส์ที่สำคัญของภูมิภาค

ค. Sustainable Development Goals : SDGs : เป้าหมายที่ ๙ สร้างโครงสร้างพื้นฐานที่มีความทนทาน ส่งเสริมการพัฒนาอุตสาหกรรมที่ครอบคลุมและยั่งยืน และส่งเสริมนวัตกรรม

ง. **ยุทธศาสตร์จังหวัดที่ ๒ :** ส่งเสริม พัฒนา โครงสร้างพื้นฐาน เพื่อยกระดับเศรษฐกิจ การท่องเที่ยว การค้า การลงทุนอุตสาหกรรม เศรษฐกิจ BCG และเขตเศรษฐกิจพิเศษ

จ. **ยุทธศาสตร์การพัฒนาของ อปท.ในเขตจังหวัดที่ ๔ :** ยุทธศาสตร์การพัฒนาเมือง

ยุทธศาสตร์การพัฒนาของเทศบาลตำบลโนนสูงที่ ๙ : ยุทธศาสตร์การพัฒนาโครงสร้างพื้นฐาน

กลยุทธ์ ๙.๑ ปรับปรุงและพัฒนาระบบสาธารณูปโภค สาธารณูปการให้ได้มาตรฐาน เพียงพอต่อความต้องการของประชาชน

แผนงาน : อุตสาหกรรมและการโยธา

ที่	โครงการ	วัตถุประสงค์	เป้าหมาย (ผลผลิตของโครงการ)	งบประมาณ ๒๕๖๖ (บาท)	๒๕๖๗ (บาท)	๒๕๖๘ (บาท)	๒๕๖๙ (บาท)	๒๕๗๐ (บาท)	ตัวชี้วัด (KPI)	ผลที่คาดว่าจะได้รับ	หน่วยงานรับผิดชอบหลัก
๕๔	โครงการปรับปรุง/ซ่อมแซมอาคารอเนกประสงค์ (ชุมชนบัว ๓)	-เพื่อปรับปรุง/ซ่อมแซมอาคารอเนกประสงค์ให้ใช้ประโยชน์ในการจัดกิจกรรมต่าง ๆ ของประชาชนในชุมชน	-ปรับปรุงซ่อมแซม พื้น ผนัง ประตู หลังคา ส่วนประกอบอาคารพร้อมทาสีอาคาร (ตามแบบแปลนเทศบาลกำหนด)	-	๕๐๐,๐๐๐	-	-	-	ร้อยละ ๘๐ ของอาคารอเนกประสงค์มีความพร้อมในด้านสถานที่จัดกิจกรรมต่าง ๆ ในชุมชน	-ประชาชนมีสถานที่ใช้ประโยชน์ในการจัดกิจกรรมส่วนร่วมในชุมชน -ชุมชนและหน่วยงานราชการมีสถานที่จัดกิจกรรมต่าง ๆ	- กองสวัสดิการสังคม - กองช่าง
๕๕	โครงการปรับปรุง/ซ่อมแซมอาคารอเนกประสงค์ (ชุมชนบัว ๑)	-เพื่อปรับปรุง/ซ่อมแซมอาคารอเนกประสงค์ให้ใช้ประโยชน์ในการจัดกิจกรรมต่าง ๆ ของประชาชนในชุมชน	-ต่อเติมหลังคมอาคารอเนกประสงค์ ขนาดกว้าง ๕.๕๐ เมตร ยาว ๑๒.๐๐ เมตร -ปรับปรุงซ่อมแซมพื้น ผนัง ประตู หลังคา ส่วนประกอบอาคาร พร้อมทาสีอาคาร (ตามแบบแปลนเทศบาลกำหนด)	-	๕๐๐,๐๐๐	-	-	-	ร้อยละ ๘๐ ของอาคารอเนกประสงค์มีความพร้อมในด้านสถานที่จัดกิจกรรมต่าง ๆ ในชุมชน	-ประชาชนมีสถานที่ใช้ประโยชน์ในการจัดกิจกรรมส่วนร่วมในชุมชน -ชุมชนและหน่วยงานราชการมีสถานที่จัดกิจกรรมต่าง ๆ	- กองสวัสดิการสังคม - กองช่าง

แบบ ผ.๐๒/๑

รายละเอียดโครงการพัฒนา

บัญชีโครงการที่องค์การบริหารส่วนท้องถิ่น นำมาจากแผนพัฒนาชุมชน

แผนพัฒนาท้องถิ่น (พ.ศ. ๒๕๖๖ - ๒๕๗๐) ฉบับที่ ๒ ทบทวน ครั้งที่ ๑/๒๕๖๖

เทศบาลตำบลโนนสูง อำเภอโนนสูง จังหวัดนครราชสีมา

ก. **ยุทธศาสตร์ชาติ ๒๐ ปี :** ยุทธศาสตร์ที่ ๒ ด้านการสร้างความสามารถในการแข่งขัน

ข. **แผนพัฒนาเศรษฐกิจและสังคมแห่งชาติ ฉบับที่ ๑๓ :** หมุดหมายที่ ๕ ไทยเป็นประตูการค้าการลงทุนและยุทธศาสตร์ทางโลจิสติกส์ที่สำคัญของภูมิภาค

ง. **ยุทธศาสตร์จังหวัดที่ ๒ :** ส่งเสริม พัฒนา โครงสร้างพื้นฐาน เพื่อยกระดับเศรษฐกิจ การท่องเที่ยว การค้า การลงทุนอุตสาหกรรม เศรษฐกิจ BCG และเขตเศรษฐกิจพิเศษ

จ. **ยุทธศาสตร์การพัฒนาของ อปท.ในเขตจังหวัดที่ ๔ :** ยุทธศาสตร์การพัฒนาเมือง

ยุทธศาสตร์การพัฒนาของเทศบาลตำบลโนนสูงที่ ๙ : ยุทธศาสตร์การพัฒนาโครงสร้างพื้นฐาน

กลยุทธ์ ๙.๑ ปรับปรุงและพัฒนาระบบสาธารณูปโภค สาธารณูปการให้ได้มาตรฐาน เพียงพอต่อความต้องการของประชาชน

แผนงาน : อุตสาหกรรมและการโยธา

ที่	โครงการ	วัตถุประสงค์	เป้าหมาย (ผลผลิตของโครงการ)	งบประมาณ ๒๕๖๖ (บาท)	๒๕๖๗ (บาท)	๒๕๖๘ (บาท)	๒๕๖๙ (บาท)	๒๕๗๐ (บาท)	ตัวชี้วัด (KPI)	ผลที่คาดว่าจะได้รับ	หน่วยงานรับผิดชอบหลัก
๕๖	โครงการปรับปรุง/ซ่อมแซมอาคารอเนกประสงค์ (ชุมชนโนนสูง)	-เพื่อปรับปรุง/ซ่อมแซมอาคารอเนกประสงค์ ให้ใช้ประโยชน์ในการจัดกิจกรรมต่าง ๆ ของประชาชนในชุมชน	-ปรับปรุงซ่อมแซมพื้น ผนัง ประตู หลังคา ส่วนประกอบอาคารพร้อมทาสีอาคาร (ตามแบบแปลนเทศบาลกำหนด)	-	๕๐๐,๐๐๐	-	-	-	ร้อยละ ๘๐ ของอาคารอเนกประสงค์มีความพร้อมในด้านสถานที่จัดกิจกรรมต่าง ๆ ในชุมชน	-ประชาชนมีสถานที่ใช้ประโยชน์ในการจัดกิจกรรมส่วนรวมในชุมชน -ชุมชนและหน่วยงานราชการมีสถานที่จัดกิจกรรมต่าง ๆ	-กองสวัสดิการฯ -กองช่าง
๕๗	โครงการก่อสร้างหลังคาคลุมลานอเนกประสงค์ (ชุมชนโนนสูง)	-เพื่อก่อสร้างอาคารอเนกประสงค์ให้ใช้ประโยชน์ในการจัดกิจกรรมต่าง ๆ ของประชาชนในชุมชน (ตามแบบแปลนเทศบาลกำหนด)	-ต่อเติมหลังคาอาคาร ขนาด ๔.๐๐ x ๗.๐๐ เมตร จำนวน ๑ หลัง -ก่อสร้างอาคาร ขนาด ๘.๐๐ x ๑๒.๐๐ เมตร จำนวน ๑ หลัง -ก่อสร้างรั้วกำแพง คสล. ความยาว ประมาณ ๔๐.๐๐ เมตร พร้อมอุปกรณ์ประกอบ (ตามแบบแปลนเทศบาลกำหนด)	-	๑,๐๐๐,๐๐๐	-	-	-	ร้อยละ ๘๐ ของอาคารอเนกประสงค์มีความพร้อมในด้านสถานที่จัดกิจกรรมต่าง ๆ ในชุมชน	-ประชาชนมีสถานที่ใช้ประโยชน์ในการจัดกิจกรรมส่วนรวมในชุมชน -ชุมชนและหน่วยงานราชการมีสถานที่จัดกิจกรรมต่าง ๆ	-กองสวัสดิการสังคม -กองช่าง

แบบ ผ.๐๒/๑

รายละเอียดโครงการพัฒนา

บัญชีโครงการที่องค์การบริหารส่วนท้องถิ่น นำมาจากแผนพัฒนาชุมชน

แผนพัฒนาท้องถิ่น (พ.ศ. ๒๕๖๖ - ๒๕๗๐) ฉบับที่ ๒ ทบทวน ครั้งที่ ๑/๒๕๖๖

เทศบาลตำบลโนนสูง อำเภอโนนสูง จังหวัดนครราชสีมา

ก. **ยุทธศาสตร์ชาติ ๒๐ ปี :** ยุทธศาสตร์ที่ ๒ ด้านการสร้างความสามารถในการแข่งขัน

ข. **แผนพัฒนาเศรษฐกิจและสังคมแห่งชาติ ฉบับที่ ๑๓ :** หมุดหมายที่ ๕ ไทยเป็นประตูการค้าการลงทุนและยุทธศาสตร์ทางโลจิสติกส์ที่สำคัญของภูมิภาค

ค. **Sustainable Development Goals : SDGs :** เป้าหมายที่ ๙ สร้างโครงสร้างพื้นฐานที่มีความทนทาน ส่งเสริมการพัฒนาอุตสาหกรรมที่ครอบคลุมและยั่งยืน และส่งเสริมนวัตกรรม

ง. **ยุทธศาสตร์จังหวัดที่ ๒ :** ส่งเสริม พัฒนา โครงสร้างพื้นฐาน เพื่อยกระดับเศรษฐกิจ การท่องเที่ยว การค้า การลงทุนอุตสาหกรรม เศรษฐกิจ BCG และเขตเศรษฐกิจพิเศษ

จ. **ยุทธศาสตร์การพัฒนาของ อปท.ในเขตจังหวัดที่ ๔ :** ยุทธศาสตร์การพัฒนาเมือง

ยุทธศาสตร์การพัฒนาของเทศบาลตำบลโนนสูงที่ ๙ : ยุทธศาสตร์การพัฒนาโครงสร้างพื้นฐาน

กลยุทธ์ ๙.๑ ปรับปรุงและพัฒนาระบบสาธารณูปโภค สาธารณูปการให้ได้มาตรฐาน เพียงพอต่อความต้องการของประชาชน

แผนงาน : อุตสาหกรรมและการโยธา

ที่	โครงการ	วัตถุประสงค์	เป้าหมาย (ผลผลิตของโครงการ)	งบประมาณ ๒๕๖๖ (บาท)	๒๕๖๗ (บาท)	๒๕๖๘ (บาท)	๒๕๖๙ (บาท)	๒๕๗๐ (บาท)	ตัวชี้วัด (KPI)	ผลที่คาดว่าจะได้รับ	หน่วยงานรับผิดชอบหลัก
๕๘	โครงการก่อสร้างหลังคาคลุมลานอเนกประสงค์ (ชุมชนโนนตาอู่-โนนระเวียง)	-เพื่อก่อสร้างอาคารอเนกประสงค์ให้ใช้ประโยชนในการจัดกิจกรรมต่าง ๆ ของประชาชนในชุมชน	-ก่อสร้างอาคาร ขนาด ๑๒.๐๐ x ๑๘.๐๐ เมตร จำนวน ๑ หลัง พร้อมอุปกรณ์ประกอบ (ตามแบบแปลนเทศบาลกำหนด)	-	-	๑,๕๐๐,๐๐๐	-	-	ร้อยละ ๘๐ ของอาคารอเนกประสงค์มีความพร้อมในด้านสถานที่จัดกิจกรรมต่าง ๆ ในชุมชน	-ประชาชนมีสถานที่ใช้ประโยชน์ในการจัดกิจกรรมส่วนรวมในชุม-ชุมชนและหน่วยงานราชการมีสถานที่จัดกิจกรรมต่าง ๆ	-กองสวัสดิการสังคม -กองช่าง
๕๙	โครงการปรับปรุง/ซ่อมแซมอาคารอเนกประสงค์ (ชุมชนโนนตาอู่-โนนระเวียง)	-เพื่อปรับปรุง/ซ่อมแซมอาคารอเนกประสงค์ ให้ใช้ประโยชน์ในการจัดกิจกรรมต่าง ๆ ของประชาชนในชุมชน	-ปรับปรุงซ่อมแซมพื้น ผนัง ประตู หลังคา ส่วนประกอบอาคารพร้อมทาสีอาคาร (ตามแบบแปลนเทศบาลกำหนด)	-	-	๕๐๐,๐๐๐	-	-	ร้อยละ ๘๐ ของอาคารอเนกประสงค์มีความพร้อมในด้านสถานที่จัดกิจกรรมต่าง ๆ ในชุมชน	-ประชาชนมีสถานที่ใช้ประโยชน์ในการจัดกิจกรรมส่วนรวมในชุม-ชุมชนและหน่วยงานราชการมีสถานที่จัดกิจกรรมต่าง ๆ	-กองสวัสดิการสังคม -กองช่าง

แบบ ผ.๐๒/๓

รายละเอียดโครงการพัฒนา

บัญชีโครงการที่องค์การบริหารส่วนท้องถิ่น นำมาจากแผนพัฒนาชุมชน

แผนพัฒนาท้องถิ่น (พ.ศ. ๒๕๖๖ - ๒๕๗๐) ฉบับที่ ๒ ทบทวน ครั้งที่ ๑/๒๕๖๖

เทศบาลตำบลโนนสูง อำเภอโนนสูง จังหวัดนครราชสีมา

ก. ยุทธศาสตร์ชาติ ๒๐ ปี : ยุทธศาสตร์ที่ ๒ ด้านการสร้างความสามารถในการแข่งขัน

ข. แผนพัฒนาเศรษฐกิจและสังคมแห่งชาติ ฉบับที่ ๑๓ : หมุดหมายที่ ๕ ไทยเป็นประตูการค้าการลงทุนและยุทธศาสตร์ทางโลจิสติกส์ที่สำคัญของภูมิภาค

ค. Sustainable Development Goals : SDGs : เป้าหมายที่ ๙ สร้างโครงสร้างพื้นฐานที่มีความทนทาน ส่งเสริมการพัฒนาอุตสาหกรรมที่ครอบคลุมและยั่งยืน และส่งเสริมนวัตกรรม

ง. ยุทธศาสตร์จังหวัดที่ ๒ : ส่งเสริม พัฒนา โครงสร้างพื้นฐาน เพื่อยกระดับเศรษฐกิจ การท่องเที่ยว การค้า การลงทุนอุตสาหกรรม เศรษฐกิจ BCG และเขตเศรษฐกิจพิเศษ

จ. ยุทธศาสตร์การพัฒนาของ อปท.ในเขตจังหวัดที่ ๔ : ยุทธศาสตร์การพัฒนาเมือง

ยุทธศาสตร์การพัฒนาของเทศบาลตำบลโนนสูงที่ ๙ : ยุทธศาสตร์การพัฒนาโครงสร้างพื้นฐาน

กลยุทธ์ ๙.๑ ปรับปรุงและพัฒนาระบบสาธารณูปโภค สาธารณูปการให้ได้มาตรฐาน เพียงพอต่อความต้องการของประชาชน

แผนงาน : อุตสาหกรรมและการโยธา

ที่	โครงการ	วัตถุประสงค์	เป้าหมาย (ผลผลิตของโครงการ)	งบประมาณ ๒๕๖๖ (บาท)	๒๕๖๗ (บาท)	๒๕๖๘ (บาท)	๒๕๖๙ (บาท)	๒๕๗๐ (บาท)	ตัวชี้วัด (KPI)	ผลที่คาดว่าจะได้รับ	หน่วยงานรับผิดชอบหลัก
๖๐	โครงการปรับปรุง/ซ่อมแซมอาคารอเนกประสงค์ (ชุมชนโนนหมัน)	-เพื่อปรับปรุง/ซ่อมแซมอาคารอเนกประสงค์ ให้ใช้ประโยชน์ในการจัดกิจกรรมต่าง ๆ ของประชาชนในชุมชน	-ปรับปรุงซ่อมแซมพื้น ผนัง ประตู หลังคา ส่วนประกอบอาคารพร้อมทาสีอาคาร (ตามแบบแปลนเทศบาลกำหนด)	-	-	๕๐๐,๐๐๐	-	-	ร้อยละ ๘๐ ของอาคารอเนกประสงค์มีความพร้อมในด้านสถานที่จัดกิจกรรมต่าง ๆ ในชุมชน	-ประชาชนมีสถานที่ใช้ประโยชน์ในการจัดกิจกรรมส่วนรวมในชุมชน -ชุมชนและหน่วยงานราชการมีสถานที่จัดกิจกรรมต่าง ๆ	-กองสวัสดิการสังคม -กองช่าง

แบบ ผ.๐๒/๑

รายละเอียดโครงการพัฒนา

บัญชีโครงการที่องค์การบริหารส่วนท้องถิ่น นำมาจากแผนพัฒนาชุมชน

แผนพัฒนาท้องถิ่น (พ.ศ. ๒๕๖๖ - ๒๕๗๐) ฉบับที่ ๒ ทบทวน ครั้งที่ ๑/๒๕๖๖

เทศบาลตำบลโนนสูง อำเภอโนนสูง จังหวัดนครราชสีมา

ก. **ยุทธศาสตร์ชาติ ๒๐ ปี :** ยุทธศาสตร์ที่ ๒ ด้านการสร้างความสามารถในการแข่งขัน

ข. **แผนพัฒนาเศรษฐกิจและสังคมแห่งชาติ ฉบับที่ ๑๓ :** หมุดหมายที่ ๕ ไทยเป็นประตูการค้าการลงทุนและยุทธศาสตร์ทางโลจิสติกส์ที่สำคัญของภูมิภาค

ค. **Sustainable Development Goals : SDGs :** เป้าหมายที่ ๙ สร้างโครงสร้างพื้นฐานที่มีความทนทาน ส่งเสริมการพัฒนาอุตสาหกรรมที่ครอบคลุมและยั่งยืน และส่งเสริมนวัตกรรม

ง. **ยุทธศาสตร์จังหวัดที่ ๒ :** ส่งเสริม พัฒนา โครงสร้างพื้นฐาน เพื่อยกระดับเศรษฐกิจ การท่องเที่ยว การค้า การลงทุนอุตสาหกรรม เศรษฐกิจ BCG และเขตเศรษฐกิจพิเศษ

จ. **ยุทธศาสตร์การพัฒนาของ อปท.ในเขตจังหวัดที่ ๔ :** ยุทธศาสตร์การพัฒนาเมือง

ยุทธศาสตร์การพัฒนาของเทศบาลตำบลโนนสูงที่ ๙ : ยุทธศาสตร์การพัฒนาโครงสร้างพื้นฐาน

กลยุทธ์ ๙.๑ ปรับปรุงและพัฒนาระบบสาธารณูปโภค สาธารณูปการให้ได้มาตรฐาน เพียงพอต่อความต้องการของประชาชน

แผนงาน : อุตสาหกรรมและการโยธา

ที่	โครงการ	วัตถุประสงค์	เป้าหมาย (ผลผลิตของโครงการ)	งบประมาณ ๒๕๖๖ (บาท)	๒๕๖๗ (บาท)	๒๕๖๘ (บาท)	๒๕๖๙ (บาท)	๒๕๗๐ (บาท)	ตัวชี้วัด (KPI)	ผลที่คาดว่าจะได้รับ	หน่วยงานรับผิดชอบหลัก
๖๓	โครงการปรับปรุง/ซ่อมแซมอาคารอเนกประสงค์ (ชุมชนกระพี้ - ตลาดเก่า)	-เพื่อปรับปรุง/ซ่อมแซมอาคารอเนกประสงค์ ให้ใช้ประโยชน์ในการจัดกิจกรรมต่าง ๆ ของประชาชนในชุมชน	-ต่อเติมหลังคาอาคารอเนกประสงค์ ขนาด ๕.๐๐ x ๑๒.๐๐ เมตร มีพื้นที่ดำเนินการไม่น้อยกว่า ๖๐.๐๐ ตารางเมตร (ตามแบบแปลนเทศบาลกำหนด)	-	-	๕๐๐,๐๐๐	-	-	ร้อยละ ๘๐ ของอาคารอเนกประสงค์มีความพร้อมในด้านสถานที่จัดกิจกรรมต่าง ๆ ในชุมชน	-ประชาชนมีสถานที่ใช้ประโยชน์ในการจัดกิจกรรมส่วนรวมในชุมชน -ชุมชนและหน่วยงานราชการมีสถานที่จัดกิจกรรมต่าง ๆ	-กองสวัสดิการสังคม -กองช่าง

แบบ ผ.๐๒/๓

รายละเอียดโครงการพัฒนา

บัญชีโครงการที่องค์การบริหารส่วนท้องถิ่น นำมาจากแผนพัฒนาชุมชน

แผนพัฒนาท้องถิ่น (พ.ศ. ๒๕๖๖ - ๒๕๗๐) ฉบับที่ ๒ ทบทวน ครั้งที่ ๑/๒๕๖๖

เทศบาลตำบลโนนสูง อำเภอโนนสูง จังหวัดนครราชสีมา

ก. **ยุทธศาสตร์ชาติ ๒๐ ปี :** ยุทธศาสตร์ที่ ๒ ด้านการสร้างความสามารถในการแข่งขัน

ข. **แผนพัฒนาเศรษฐกิจและสังคมแห่งชาติ ฉบับที่ ๑๓ :** หมุดหมายที่ ๕ ไทยเป็นประตูการค้าการลงทุนและยุทธศาสตร์ทางโลจิสติกส์ที่สำคัญของภูมิภาค

ค. Sustainable Development Goals : SDGs : เป้าหมายที่ ๙ สร้างโครงสร้างพื้นฐานที่มีความทนทาน ส่งเสริมการพัฒนาอุตสาหกรรมที่ครอบคลุมและยั่งยืน และส่งเสริมนวัตกรรม

ง. **ยุทธศาสตร์จังหวัดที่ ๒ :** ส่งเสริม พัฒนา โครงสร้างพื้นฐาน เพื่อยกระดับเศรษฐกิจ การท่องเที่ยว การค้า การลงทุนอุตสาหกรรม เศรษฐกิจ BCG และเขตเศรษฐกิจพิเศษ

จ. **ยุทธศาสตร์การพัฒนาของ อปท.ในเขตจังหวัดที่ ๔ :** ยุทธศาสตร์การพัฒนาเมือง

ยุทธศาสตร์การพัฒนาของเทศบาลตำบลโนนสูงที่ ๙ : ยุทธศาสตร์การพัฒนาโครงสร้างพื้นฐาน

กลยุทธ์ ๙.๑ ปรับปรุงและพัฒนาระบบสาธารณูปโภค สาธารณูปการให้ได้มาตรฐาน เพียงพอต่อความต้องการของประชาชน

แผนงาน : อุตสาหกรรมและการโยธา

ที่	โครงการ	วัตถุประสงค์	เป้าหมาย (ผลผลิตของโครงการ)	งบประมาณ ๒๕๖๖ (บาท)	๒๕๖๗ (บาท)	๒๕๖๘ (บาท)	๒๕๖๙ (บาท)	๒๕๗๐ (บาท)	ตัวชี้วัด (KPI)	ผลที่คาดว่าจะได้รับ	หน่วยงานรับผิดชอบหลัก
๖๒	โครงการก่อสร้างลานกีฬา (ชุมชนโนนตาอู่ - โนนระเวียง)	-เพื่อก่อสรางลานกีฬาอเนกประสงค์ ให้ใช้ประโยชน์ในการจัดกิจกรรมต่าง ๆ ของประชาชนในชุมชน	-ก่อสร้างลานกีฬา คสล. ขนาด ๑๕.๐๐ x ๒๕.๐๐ เมตร มีพื้นที่ดำเนินการไม่น้อยกว่า ๓๗๕.๐๐ ตร.ม. พร้อมรั้วรอบลานกีฬา (ตามแบบแปลนเทศบาลกำหนด)	-	๕๐๐,๐๐๐	-	-	-	ร้อยละ ๘๐ ของลานกีฬาอเนกประสงค์มีความพร้อมในด้านสถานที่จัดกิจกรรมต่าง ๆ ในชุมชน	-ประชาชนมีสถานที่ใช้ประโยชน์ในการจัดกิจกรรมส่วนรวมในชุมชน -ชุมชนและหน่วยงานราชการมีสถานที่จัดกิจกรรมต่าง ๆ	-กองสวัสดิการสังคม -กองช่าง

แบบ ผ.๐๒/๓

รายละเอียดโครงการพัฒนา

บัญชีโครงการขององค์การบริหารส่วนท้องถิ่น นำมาจากแผนพัฒนาชุมชน

แผนพัฒนาท้องถิ่น (พ.ศ. ๒๕๖๖ - ๒๕๗๐) ฉบับที่ ๒ ทบทวน ครั้งที่ ๑/๒๕๖๖

เทศบาลตำบลโนนสูง อำเภอโนนสูง จังหวัดนครราชสีมา

ก. ยุทธศาสตร์ชาติ ๒๐ ปี : ยุทธศาสตร์ที่ ๒ ด้านการสร้างความสามารถในการแข่งขัน

ข. แผนพัฒนาเศรษฐกิจและสังคมแห่งชาติ ฉบับที่ ๑๓ : หมุดหมายที่ ๕ ไทยเป็นประตูการค้าการลงทุนและยุทธศาสตร์ทางโลจิสติกส์ที่สำคัญของภูมิภาค

ค. Sustainable Development Goals : SDGs : เป้าหมายที่ ๙ สร้างโครงสร้างพื้นฐานที่มีความทนทาน ส่งเสริมการพัฒนาอุตสาหกรรมที่ครอบคลุมและยั่งยืน และส่งเสริมนวัตกรรม

ง. ยุทธศาสตร์จังหวัดที่ ๒ : ส่งเสริม พัฒนา โครงสร้างพื้นฐาน เพื่อยกระดับเศรษฐกิจ การท่องเที่ยว การค้า การลงทุนอุตสาหกรรม เศรษฐกิจ BCG และเขตเศรษฐกิจพิเศษ

จ. ยุทธศาสตร์การพัฒนาของ อปท.ในเขตจังหวัดที่ ๔ : ยุทธศาสตร์การพัฒนาเมือง

ยุทธศาสตร์การพัฒนาของเทศบาลตำบลโนนสูงที่ ๙ : ยุทธศาสตร์การพัฒนาโครงสร้างพื้นฐาน

กลยุทธ์ ๙.๑ ปรับปรุงและพัฒนาระบบสาธารณูปโภค สาธารณูปการให้ได้มาตรฐาน เพียงพอต่อความต้องการของประชาชน

แผนงาน : อุตสาหกรรมและการโยธา

ที่	โครงการ	วัตถุประสงค์	เป้าหมาย (ผลผลิตของโครงการ)	งบประมาณ ๒๕๖๖ (บาท)	๒๕๖๗ (บาท)	๒๕๖๘ (บาท)	๒๕๖๙ (บาท)	๒๕๗๐ (บาท)	ตัวชี้วัด (KPI)	ผลที่คาดว่าจะได้รับ	หน่วยงานรับผิดชอบหลัก
๖๓	โครงการปรับปรุง/ซ่อมแซมอาคารอเนกประสงค์ (ชุมชนดอนแต้ว-โนนนา-โนนสมบูรณ์)	-เพื่อปรับปรุง/ซ่อมแซมอาคารอเนกประสงค์ ให้ใช้ประโยชน์ในการจัดกิจกรรมต่าง ๆ ของประชาชนในชุมชน	-ต่อเติมหลังคาอาคารอเนกประสงค์ ขนาด ๔.๐๐ x ๘.๐๐ เมตร มีพื้นที่ดำเนินการไม่น้อยกว่า ๓๒.๐๐ ตร.ม. (ตามแบบแปลนเทศบาลกำหนด)	-	-	๓๐๐,๐๐๐	-	-	ร้อยละ ๘๐ ของอาคารอเนกประสงค์มีความพร้อมในด้านสถานที่จัดกิจกรรมต่าง ๆ ในชุมชน	-ประชาชนมีสถานที่ใช้ประโยชน์ในการจัดกิจกรรมส่วนรวมในชุมชน -ชุมชนและหน่วยงานราชการมีสถานที่จัดกิจกรรมต่าง ๆ	-กองสวัสดิการสังคม -กองช่าง

แบบ ผ.๐๒/๓

รายละเอียดโครงการพัฒนา

บัญชีโครงการที่องค์การบริหารส่วนท้องถิ่น นำมาจากแผนพัฒนาชุมชน

แผนพัฒนาท้องถิ่น (พ.ศ. ๒๕๖๖ - ๒๕๗๐) ฉบับที่ ๒ ทบทวน ครั้งที่ ๑/๒๕๖๖

เทศบาลตำบลโนนสูง อำเภอโนนสูง จังหวัดนครราชสีมา

ก. **ยุทธศาสตร์ชาติ ๒๐ ปี :** ยุทธศาสตร์ที่ ๒ ด้านการสร้างความสามารถในการแข่งขัน

ข. **แผนพัฒนาเศรษฐกิจและสังคมแห่งชาติ ฉบับที่ ๑๓ :** หมุดหมายที่ ๕ ไทยเป็นประตูการค้าการลงทุนและยุทธศาสตร์ทางโลจิสติกส์ที่สำคัญของภูมิภาค

ค. Sustainable Development Goals : SDGs : เป้าหมายที่ ๙ สร้างโครงสร้างพื้นฐานที่มีความทนทาน ส่งเสริมการพัฒนาอุตสาหกรรมที่ครอบคลุมและยั่งยืน และส่งเสริมนวัตกรรม

ง. **ยุทธศาสตร์จังหวัดที่ ๒ :** ส่งเสริม พัฒนา โครงสร้างพื้นฐาน เพื่อยกระดับเศรษฐกิจ การท่องเที่ยว การค้า การลงทุนอุตสาหกรรม เศรษฐกิจ BCG และเขตเศรษฐกิจพิเศษ

จ. **ยุทธศาสตร์การพัฒนาของ อปท.ในเขตจังหวัดที่ ๔ :** ยุทธศาสตร์การพัฒนาเมือง

ยุทธศาสตร์การพัฒนาของเทศบาลตำบลโนนสูงที่ ๙ : ยุทธศาสตร์การพัฒนาโครงสร้างพื้นฐาน

กลยุทธ์ ๙.๒ ก่อสร้างและปรับปรุงระบบการคมนาคมขนส่ง บำรุงถนน สะพาน ทางเท้า และบำรุงรักษาระบบระบายน้ำ ให้เป็นไปด้วยความสะดวกให้ปลอดภัย

แผนงาน : อุตสาหกรรมและการโยธา

ที่	โครงการ	วัตถุประสงค์	เป้าหมาย (ผลผลิตของโครงการ)	งบประมาณ ๒๕๖๖ (บาท)	๒๕๖๗ (บาท)	๒๕๖๘ (บาท)	๒๕๖๙ (บาท)	๒๕๗๐ (บาท)	ตัวชี้วัด (KPI)	ผลที่คาดว่าจะได้รับ	หน่วยงานรับผิดชอบหลัก
๖๔	โครงการก่อสร้างแนวป้องกันตลิ่งถนนศรีธานี บริเวณสระน้ำวัดใหม่สุนทร (ชุมชนศาลตาปู่)	- ป้องกันการกัดเซาะของน้ำบริเวณสระน้ำวัดใหม่สุนทร เพื่อป้องกันการเกิดน้ำท่วมขัง - เพื่อเป็นการพัฒนาพื้นที่ในเขตเทศบาลตำบลโนนสูงให้มีสภาพใช้งานได้ดี	ก่อสร้างแนวป้องกันตลิ่ง คสล. ความยาวไม่น้อยกว่า ๔๐.๐๐ เมตร (ตามแบบแปลนเทศบาลกำหนด)	๕๐๐,๐๐๐	๕๐๐,๐๐๐	-	-	-	สามารถดำเนินการก่อสร้างถนนได้สำเร็จตามเป้าหมายคิดเป็น ๑๐๐%	๑. ประชาชนได้รับความสะดวกและปลอดภัยในการสัญจรไปมา ๒. บ้านเมืองมีความเป็นระเบียบเรียบร้อย	-กองช่าง

แบบ ผ.๐๒/๑

รายละเอียดโครงการพัฒนา

บัญชีโครงการที่องค์การบริหารส่วนท้องถิ่น นำมาจากแผนพัฒนาชุมชน

แผนพัฒนาท้องถิ่น (พ.ศ. ๒๕๖๖ - ๒๕๗๐) ฉบับที่ ๒ ทบทวน ครั้งที่ ๑/๒๕๖๖

เทศบาลตำบลโนนสูง อำเภอโนนสูง จังหวัดนครราชสีมา

ก. **ยุทธศาสตร์ชาติ ๒๐ ปี :** ยุทธศาสตร์ที่ ๒ ด้านการสร้างความสามารถในการแข่งขัน

ข. **แผนพัฒนาเศรษฐกิจและสังคมแห่งชาติ ฉบับที่ ๑๓ :** หมุดหมายที่ ๕ ไทยเป็นประตูการค้าการลงทุนและยุทธศาสตร์ทางโลจิสติกส์ที่สำคัญของภูมิภาค

ค. **Sustainable Development Goals : SDGs :** เป้าหมายที่ ๙ สร้างโครงสร้างพื้นฐานที่มีความทนทาน ส่งเสริมการพัฒนาอุตสาหกรรมที่ครอบคลุมและยั่งยืน และส่งเสริมนวัตกรรม

ง. **ยุทธศาสตร์จังหวัดที่ ๒ :** ส่งเสริม พัฒนา โครงสร้างพื้นฐาน เพื่อยกระดับเศรษฐกิจ การท่องเที่ยว การค้า การลงทุนอุตสาหกรรม เศรษฐกิจ BCG และเขตเศรษฐกิจพิเศษ

จ. **ยุทธศาสตร์การพัฒนาของ อปท.ในเขตจังหวัดที่ ๔ :** ยุทธศาสตร์การพัฒนาเมือง

ยุทธศาสตร์การพัฒนาของเทศบาลตำบลโนนสูงที่ ๔ : ยุทธศาสตร์การพัฒนาโครงสร้างพื้นฐาน

กลยุทธ์ ๔.๒ ก่อสร้างและปรับปรุงระบบการคมนาคมขนส่ง บำรุงถนน สะพาน ทางเท้า และบำรุงรักษาระบบระบายน้ำ ให้เป็นไปด้วยความสะดวกให้ปลอดภัย

แผนงาน : อุตสาหกรรมและการโยธา

ที่	โครงการ	วัตถุประสงค์	เป้าหมาย (ผลผลิตของโครงการ)	งบประมาณ ๒๕๖๖ (บาท)	๒๕๖๗ (บาท)	๒๕๖๘ (บาท)	๒๕๖๙ (บาท)	๒๕๗๐ (บาท)	ตัวชี้วัด (KPI)	ผลที่คาดว่าจะได้รับ	หน่วยงานรับผิดชอบหลัก
๖๕	โครงการก่อสร้างถนน คสล. ถนนสำราญราษฎร์ ซอย ๓ แยกสาธารณะตรงข้ามร้าน ก การช่าง (ชุมชนโนนหมัน)	-เพื่อให้ประชาชนมีถนนในการสัญจรไปมาได้อย่างสะดวกและปลอดภัย -เพื่อความเป็นระเบียบเรียบร้อยของบ้านเมือง -เพื่อเป็นการพัฒนาถนนในเขตเทศบาลให้มีสภาพใช้งานได้ดี	ก่อสร้างถนน คสล. ขนาดกว้าง ๖.๐๐ เมตร ยาว ๑๐๐.๐๐ เมตร หนา ๐.๑๕ เมตร หรือมีพื้นที่ดำเนินการรวมไม่น้อยกว่า ๖๐๐.๐๐ ตร.ม. พร้อมส่วนประกอบ (ตามแบบแปลนเทศบาลกำหนด)	๓๙๐,๐๐๐	-	-	-	-	สามารถดำเนินการก่อสร้างถนนได้สำเร็จตามเป้าหมายคิดเป็น ๑๐๐%	๑. ประชาชนได้รับความสะดวกและปลอดภัยในการสัญจรไปมา ๒. บ้านเมืองมีความเป็นระเบียบเรียบร้อย	-กองช่าง

แบบ ผ.๐๒/๑

รายละเอียดโครงการพัฒนา

บัญชีโครงการที่องค์การบริหารส่วนท้องถิ่น นำมาจากแผนพัฒนาชุมชน

แผนพัฒนาท้องถิ่น (พ.ศ. ๒๕๖๖ - ๒๕๗๐) ฉบับที่ ๒ ทบทวน ครั้งที่ ๑/๒๕๖๖

เทศบาลตำบลโนนสูง อำเภอโนนสูง จังหวัดนครราชสีมา

ก. **ยุทธศาสตร์ชาติ ๒๐ ปี :** ยุทธศาสตร์ที่ ๒ ด้านการสร้างความสามารถในการแข่งขัน

ข. **แผนพัฒนาเศรษฐกิจและสังคมแห่งชาติ ฉบับที่ ๑๓ :** หมุดหมายที่ ๕ ไทยเป็นประตูการค้าการลงทุนและยุทธศาสตร์ทางโลจิสติกส์ที่สำคัญของภูมิภาค

ค. Sustainable Development Goals : SDGs : เป้าหมายที่ ๙ สร้างโครงสร้างพื้นฐานที่มีความทนทาน ส่งเสริมการพัฒนาอุตสาหกรรมที่ครอบคลุมและยั่งยืน และส่งเสริมนวัตกรรม

ง. **ยุทธศาสตร์จังหวัดที่ ๒ :** ส่งเสริม พัฒนา โครงสร้างพื้นฐาน เพื่อยกระดับเศรษฐกิจ การท่องเที่ยว การค้า การลงทุนอุตสาหกรรม เศรษฐกิจ BCG และเขตเศรษฐกิจพิเศษ

จ. **ยุทธศาสตร์การพัฒนาของ อปท.ในเขตจังหวัดที่ ๔ :** ยุทธศาสตร์การพัฒนาเมือง

ยุทธศาสตร์การพัฒนาของเทศบาลตำบลโนนสูงที่ ๙ : ยุทธศาสตร์การพัฒนาโครงสร้างพื้นฐาน

กลยุทธ์ ๙.๒ ก่อสร้างและปรับปรุงระบบการคมนาคมขนส่ง บำรุงถนน สะพาน ทางเท้า และบำรุงรักษาระบบระบายน้ำ ให้เป็นไปด้วยความสะดวกให้ปลอดภัย

แผนงาน : อุตสาหกรรมและการโยธา

ที่	โครงการ	วัตถุประสงค์	เป้าหมาย (ผลผลิตของโครงการ)	งบประมาณ ๒๕๖๖ (บาท)	๒๕๖๗ (บาท)	๒๕๖๘ (บาท)	๒๕๖๙ (บาท)	๒๕๗๐ (บาท)	ตัวชี้วัด (KPI)	ผลที่คาดว่าจะได้รับ	หน่วยงานรับผิดชอบหลัก
๖๖	โครงการก่อสร้างถนน คสล. ถนน นม.๖๑๒๑ (บายพาส) แยกสาธารณะซอยโรงน้ำดื่มซันหนิ่น (ชุมชนดอนแต้ว-โนนนา-โนนสมบูรณ์)	-เพื่อให้ประชาชนมีถนนในการสัญจรไปมาได้อย่างสะดวกและปลอดภัย -เพื่อความเป็นระเบียบเรียบร้อยของบ้านเมือง -เพื่อเป็นการพัฒนาถนนในเขตเทศบาลให้มีสภาพใช้งานได้ดี	ก่อสร้างถนน คสล. ขนาดกว้าง ๔.๐๐ เมตร ยาว ๑๗๐.๐๐ เมตร หนา ๐.๑๕ เมตร หรือมีพื้นที่ดำเนินการรวมไม่น้อยกว่า ๖๘๐.๐๐ ตารางเมตร พร้อมส่วนประกอบ (ตามแบบแปลนเทศบาลกำหนด)	๔๕๐,๐๐๐	-	-	-	-	สามารถดำเนินการก่อสร้างถนนได้สำเร็จตามเป้าหมายคิดเป็น ๑๐๐%	๑. ประชาชนได้รับความสะดวกและปลอดภัยในการสัญจรไปมา ๒. บ้านเมืองมีความเป็นระเบียบเรียบร้อย	-กองช่าง

แบบ ผ.๐๒/๑

รายละเอียดโครงการพัฒนา

บัญชีโครงการที่องค์การบริหารส่วนท้องถิ่น นำมาจากแผนพัฒนาชุมชน

แผนพัฒนาท้องถิ่น (พ.ศ. ๒๕๖๖ - ๒๕๗๐) ฉบับที่ ๒ ทบทวน ครั้งที่ ๑/๒๕๖๖

เทศบาลตำบลโนนสูง อำเภอโนนสูง จังหวัดนครราชสีมา

ก. ยุทธศาสตร์ชาติ ๒๐ ปี : ยุทธศาสตร์ที่ ๒ ด้านการสร้างความสามารถในการแข่งขัน

ข. แผนพัฒนาเศรษฐกิจและสังคมแห่งชาติ ฉบับที่ ๑๓ : หมุดหมายที่ ๕ ไทยเป็นประตูการค้าการลงทุนและยุทธศาสตร์ทางโลจิสติกส์ที่สำคัญของภูมิภาค

ค. Sustainable Development Goals : SDGs **:** เป้าหมายที่ ๙ สร้างโครงสร้างพื้นฐานที่มีความทนทาน ส่งเสริมการพัฒนาอุตสาหกรรมที่ครอบคลุมและยั่งยืน และส่งเสริมนวัตกรรม

ง. ยุทธศาสตร์จังหวัดที่ ๒ : ส่งเสริม พัฒนา โครงสร้างพื้นฐาน เพื่อยกระดับเศรษฐกิจ การท่องเที่ยว การค้า การลงทุนอุตสาหกรรม เศรษฐกิจ BCG และเขตเศรษฐกิจพิเศษ

จ. ยุทธศาสตร์การพัฒนาของ อปท.ในเขตจังหวัดที่ ๔ : ยุทธศาสตร์การพัฒนาเมือง

ยุทธศาสตร์การพัฒนาของเทศบาลตำบลโนนสูงที่ ๙ : ยุทธศาสตร์การพัฒนาโครงสร้างพื้นฐาน

กลยุทธ์ ๙.๒ ก่อสร้างและปรับปรุงระบบการคมนาคมขนส่ง บำรุงถนน สะพาน ทางเท้า และบำรุงรักษาระบบระบายน้ำ ให้เป็นไปด้วยความสะดวกให้ปลอดภัย

แผนงาน : อุตสาหกรรมและการโยธา

ที่	โครงการ	วัตถุประสงค์	เป้าหมาย (ผลผลิตของโครงการ)	งบประมาณ ๒๕๖๖ (บาท)	๒๕๖๗ (บาท)	๒๕๖๘ (บาท)	๒๕๖๙ (บาท)	๒๕๗๐ (บาท)	ตัวชี้วัด (KPI)	ผลที่คาดว่าจะได้รับ	หน่วยงานรับผิดชอบหลัก
๖๗	โครงการก่อสร้างถนน คสล. ถนน นม.๖๑๒๑ (บายพาส) แยกสาธารณะซอยข้าง ตรอ. (ชุมชนดอนแต้ว-โนนนา-โนนสมบูรณ์)	-เพื่อให้ประชาชนมีถนนในการสัญจรไปมาได้อย่างสะดวกและปลอดภัย -เพื่อความเป็นระเบียบเรียบร้อยของบ้านเมือง -เพื่อเป็นการพัฒนาถนนในเขตเทศบาลให้มีสภาพใช้งานได้ดี	ก่อสร้างถนน คสล. ขนาด กว้าง ๔.๐๐ เมตร ยาว ๒๖๐.๐๐ เมตร หนา ๐.๑๕ เมตร หรือมีพื้นที่ดำเนินการรวมไม่น้อยกว่า ๑,๐๔๐.๐๐ ตารางเมตร พร้อมส่วนประกอบ (ตามแบบแปลนเทศบาลกำหนด)	๖๘๐,๐๐๐	-	-	-	-	สามารถดำเนินการก่อสร้างถนนได้สำเร็จตามเป้าหมายคิดเป็น ๑๐๐%	๑. ประชาชนได้รับความสะดวกและปลอดภัยในการสัญจรไปมา ๒. บ้านเมืองมีความเป็นระเบียบเรียบร้อย	-กองช่าง

แบบ ผ.๐๒/๑

รายละเอียดโครงการพัฒนา

บัญชีโครงการที่องค์การบริหารส่วนท้องถิ่น นำมาจากแผนพัฒนาชุมชน

แผนพัฒนาท้องถิ่น (พ.ศ. ๒๕๖๖ - ๒๕๗๐) ฉบับที่ ๒ ทบทวน ครั้งที่ ๑/๒๕๖๖

เทศบาลตำบลโนนสูง อำเภอโนนสูง จังหวัดนครราชสีมา

ก. **ยุทธศาสตร์ชาติ ๒๐ ปี :** ยุทธศาสตร์ที่ ๒ ด้านการสร้างความสามารถในการแข่งขัน

ข. **แผนพัฒนาเศรษฐกิจและสังคมแห่งชาติ ฉบับที่ ๑๓ :** หมุดหมายที่ ๕ ไทยเป็นประตูการค้าการลงทุนและยุทธศาสตร์ทางโลจิสติกส์ที่สำคัญของภูมิภาค

ค. Sustainable Development Goals : SDGs : เป้าหมายที่ ๙ สร้างโครงสร้างพื้นฐานที่มีความทนทาน ส่งเสริมการพัฒนาอุตสาหกรรมที่ครอบคลุมและยั่งยืน และส่งเสริมนวัตกรรม

ง. **ยุทธศาสตร์จังหวัดที่ ๒ :** ส่งเสริม พัฒนา โครงสร้างพื้นฐาน เพื่อยกระดับเศรษฐกิจ การท่องเที่ยว การค้า การลงทุนอุตสาหกรรม เศรษฐกิจ BCG และเขตเศรษฐกิจพิเศษ

จ. **ยุทธศาสตร์การพัฒนาของ อปท.ในเขตจังหวัดที่ ๔ :** ยุทธศาสตร์การพัฒนาเมือง

ยุทธศาสตร์การพัฒนาของเทศบาลตำบลโนนสูงที่ ๙ : ยุทธศาสตร์การพัฒนาโครงสร้างพื้นฐาน

กลยุทธ์ ๙.๒ ก่อสร้างและปรับปรุงระบบการคมนาคมขนส่ง บำรุงถนน สะพาน ทางเท้า และบำรุงรักษาระบบระบายน้ำ ให้เป็นไปด้วยความสะดวกให้ปลอดภัย

แผนงาน : อุตสาหกรรมและการโยธา

ที่	โครงการ	วัตถุประสงค์	เป้าหมาย (ผลผลิตของโครงการ)	งบประมาณ ๒๕๖๖ (บาท)	๒๕๖๗ (บาท)	๒๕๖๘ (บาท)	๒๕๖๙ (บาท)	๒๕๗๐ (บาท)	ตัวชี้วัด (KPI)	ผลที่คาดว่าจะได้รับ	หน่วยงานรับผิดชอบหลัก
๖๘	โครงการก่อสร้างถนน คสล. ถนนบ้านเพิ่ม ซอย ๖ (ชุมชนบ้านเพิ่ม)	-เพื่อให้ประชาชนมีถนนในการสัญจรไปมาได้อย่างสะดวกและปลอดภัย -เพื่อความเป็นระเบียบเรียบร้อยของบ้านเมือง -เพื่อเป็นการพัฒนาถนนในเขตเทศบาลให้มีสภาพใช้งานได้ดี	ก่อสร้างถนน คสล. ขนาดกว้าง ๔.๐๐ เมตร ยาว ๒๐๐.๐๐ เมตร หนา ๐.๑๕ เมตร หรือมีพื้นที่ดำเนินการรวมไม่น้อยกว่า ๘๐๐.๐๐ ตารางเมตร พร้อมส่วนประกอบ (ตามแบบแปลนเทศบาลกำหนด)	๕๐๐,๐๐๐	-	-	-	-	สามารถดำเนินการก่อสร้างถนนได้สำเร็จตามเป้าหมาย คิดเป็น ๑๐๐%	๑. ประชาชนได้รับความสะดวกและปลอดภัยในการสัญจรไปมา ๒. บ้านเมืองมีความเป็นระเบียบเรียบร้อย	-กองช่าง

แบบ ผ.๐๒/๑

รายละเอียดโครงการพัฒนา

บัญชีโครงการที่องค์การบริหารส่วนท้องถิ่น นำมาจากแผนพัฒนาชุมชน

แผนพัฒนาท้องถิ่น (พ.ศ. ๒๕๖๖ - ๒๕๗๐) ฉบับที่ ๒ ทบทวน ครั้งที่ ๑/๒๕๖๖

เทศบาลตำบลโนนสูง อำเภอโนนสูง จังหวัดนครราชสีมา

ก. ยุทธศาสตร์ชาติ ๒๐ ปี : ยุทธศาสตร์ที่ ๒ ด้านการสร้างความสามารถในการแข่งขัน

ข. แผนพัฒนาเศรษฐกิจและสังคมแห่งชาติ ฉบับที่ ๑๓ : หมุดหมายที่ ๕ ไทยเป็นประตูการค้าการลงทุนและยุทธศาสตร์ทางโลจิสติกส์ที่สำคัญของภูมิภาค

ค. Sustainable Development Goals : SDGs **:** เป้าหมายที่ ๙ สร้างโครงสร้างพื้นฐานที่มีความทนทาน ส่งเสริมการพัฒนาอุตสาหกรรมที่ครอบคลุมและยั่งยืน และส่งเสริมนวัตกรรม

ง. ยุทธศาสตร์จังหวัดที่ ๒ : ส่งเสริม พัฒนา โครงสร้างพื้นฐาน เพื่อยกระดับเศรษฐกิจ การท่องเที่ยว การค้า การลงทุนอุตสาหกรรม เศรษฐกิจ BCG และเขตเศรษฐกิจพิเศษ

จ. ยุทธศาสตร์การพัฒนาของ อปท.ในเขตจังหวัดที่ ๔ : ยุทธศาสตร์การพัฒนาเมือง

ยุทธศาสตร์การพัฒนาของเทศบาลตำบลโนนสูงที่ ๙ : ยุทธศาสตร์การพัฒนาโครงสร้างพื้นฐาน

กลยุทธ์ ๙.๒ ก่อสร้างและปรับปรุงระบบการคมนาคมขนส่ง บำรุงถนน สะพาน ทางเท้า และบำรุงรักษาระบบระบายน้ำ ให้เป็นไปด้วยความสะดวกให้ปลอดภัย

แผนงาน : อุตสาหกรรมและการโยธา

ที่	โครงการ	วัตถุประสงค์	เป้าหมาย (ผลผลิตของโครงการ)	งบประมาณ ๒๕๖๖ (บาท)	๒๕๖๗ (บาท)	๒๕๖๘ (บาท)	๒๕๖๙ (บาท)	๒๕๗๐ (บาท)	ตัวชี้วัด (KPI)	ผลที่คาดว่าจะได้รับ	หน่วยงานรับผิดชอบหลัก
๖๙	โครงการปรับปรุงถนน คสล. ถนนบ้านบัว (หน้าวัดบัว) ชุมชนบัว ๑	-เพื่อให้ประชาชนมีถนนในการสัญจรไปมาได้อย่างสะดวกและปลอดภัย -เพื่อความเป็นระเบียบเรียบร้อยของบ้านเมือง -เพื่อเป็นการพัฒนาถนนในเขตเทศบาลให้มีสภาพใช้งานได้ดี	ก่อสร้างถนน คสล. ขนาดกว้าง ๖.๐๐ - ๑๔.๕๐ เมตร ยาว ๓๐.๐๐ เมตร หนา ๐.๒๕ เมตร หรือมีพื้นที่ดำเนินการรวมไม่น้อยกว่า ๓๒๐.๐๐ ตารางเมตร พร้อมส่วนประกอบ (ตามแบบแปลนเทศบาลกำหนด)	๓๕๐,๐๐๐	-	-	-	-	สามารถดำเนินการก่อสร้างถนนได้สำเร็จตามเป้าหมาย คิดเป็น ๑๐๐%	๑. ประชาชนได้รับความสะดวกและปลอดภัยในการสัญจรไปมา ๒. บ้านเมืองมีความเป็นระเบียบเรียบร้อย	-กองช่าง

แบบ ผ.๐๒/๑

รายละเอียดโครงการพัฒนา

บัญชีโครงการขององค์การบริหารส่วนท้องถิ่น นำมาจากแผนพัฒนาชุมชน

แผนพัฒนาท้องถิ่น (พ.ศ. ๒๕๖๖ - ๒๕๗๐) ฉบับที่ ๒ ทบทวน ครั้งที่ ๑/๒๕๖๖

เทศบาลตำบลโนนสูง อำเภอโนนสูง จังหวัดนครราชสีมา

ก. ยุทธศาสตร์ชาติ ๒๐ ปี : ยุทธศาสตร์ที่ ๒ ด้านการสร้างความสามารถในการแข่งขัน

ข. แผนพัฒนาเศรษฐกิจและสังคมแห่งชาติ ฉบับที่ ๑๓ : หมุดหมายที่ ๕ ไทยเป็นประตูการค้าการลงทุนและยุทธศาสตร์ทางโลจิสติกส์ที่สำคัญของภูมิภาค

ค. Sustainable Development Goals : SDGs : เป้าหมายที่ ๙ สร้างโครงสร้างพื้นฐานที่มีความทนทาน ส่งเสริมการพัฒนาอุตสาหกรรมที่ครอบคลุมและยั่งยืน และส่งเสริมนวัตกรรม

ง. ยุทธศาสตร์จังหวัดที่ ๒ : ส่งเสริม พัฒนา โครงสร้างพื้นฐาน เพื่อยกระดับเศรษฐกิจ การท่องเที่ยว การค้า การลงทุนอุตสาหกรรม เศรษฐกิจ BCG และเขตเศรษฐกิจพิเศษ

จ. ยุทธศาสตร์การพัฒนาของ อปท.ในเขตจังหวัดที่ ๔ : ยุทธศาสตร์การพัฒนาเมือง

ยุทธศาสตร์การพัฒนาของเทศบาลตำบลโนนสูงที่ ๙ : ยุทธศาสตร์การพัฒนาโครงสร้างพื้นฐาน

กลยุทธ์ ๙.๒ ก่อสร้างและปรับปรุงระบบการคมนาคมขนส่ง บำรุงถนน สะพาน ทางเท้า และบำรุงรักษาระบบระบายน้ำ ให้เป็นไปด้วยความสะดวกให้ปลอดภัย

แผนงาน : อุตสาหกรรมและการโยธา

ที่	โครงการ	วัตถุประสงค์	เป้าหมาย (ผลผลิตของโครงการ)	งบประมาณ ๒๕๖๖ (บาท)	๒๕๖๗ (บาท)	๒๕๖๘ (บาท)	๒๕๖๙ (บาท)	๒๕๗๐ (บาท)	ตัวชี้วัด (KPI)	ผลที่คาดว่าจะได้รับ	หน่วยงานรับผิดชอบหลัก
๗๐	โครงการก่อสร้างถนน คสล. ถนนสำราญราษฎร์ ซอย ๙ แยกสาธารณะตรงข้ามศาลาชุมชนโนนตาอู่-โนนระเวียง	-เพื่อให้ประชาชนมีถนนในการสัญจรไปมาได้อย่างสะดวกและปลอดภัย -เพื่อความเป็นระเบียบเรียบร้อยของบ้านเมือง -เพื่อเป็นการพัฒนาถนนในเขตเทศบาลให้มีสภาพใช้งานได้ดี	ก่อสร้างถนน คสล. ขนาดกว้าง ๔.๐๐ เมตร ยาว ๗๐.๐๐ เมตร หนา ๐.๑๕ เมตร หรือมีพื้นที่ดำเนินการรวมไม่น้อยกว่า ๒๘๐.๐๐ ตารางเมตร พร้อมส่วนประกอบ (ตามแบบแปลนเทศบาลกำหนด)	-	๑๘๕,๐๐๐	-	-	-	สามารถดำเนินการก่อสร้างถนนได้สำเร็จตามเป้าหมายคิดเป็น ๑๐๐%	๑. ประชาชนได้รับความสะดวกและปลอดภัยในการสัญจรไปมา ๒. บ้านเมืองมีความเป็นระเบียบเรียบร้อย	-กองช่าง

แบบ ผ.๐๒/๑

รายละเอียดโครงการพัฒนา

บัญชีโครงการที่องค์การบริหารส่วนท้องถิ่น นำมาจากแผนพัฒนาชุมชน

แผนพัฒนาท้องถิ่น (พ.ศ. ๒๕๖๖ - ๒๕๗๐) ฉบับที่ ๒ ทบทวน ครั้งที่ ๑/๒๕๖๖

เทศบาลตำบลโนนสูง อำเภอโนนสูง จังหวัดนครราชสีมา

ก. **ยุทธศาสตร์ชาติ ๒๐ ปี :** ยุทธศาสตร์ที่ ๒ ด้านการสร้างความสามารถในการแข่งขัน

ข. **แผนพัฒนาเศรษฐกิจและสังคมแห่งชาติ ฉบับที่ ๑๓ :** หมุดหมายที่ ๕ ไทยเป็นประตูการค้าการลงทุนและยุทธศาสตร์ทางโลจิสติกส์ที่สำคัญของภูมิภาค

ค. Sustainable Development Goals : SDGs : เป้าหมายที่ ๙ สร้างโครงสร้างพื้นฐานที่มีความทนทาน ส่งเสริมการพัฒนาอุตสาหกรรมที่ครอบคลุมและยั่งยืน และส่งเสริมนวัตกรรม

ง. **ยุทธศาสตร์จังหวัดที่ ๒ :** ส่งเสริม พัฒนา โครงสร้างพื้นฐาน เพื่อยกระดับเศรษฐกิจ การท่องเที่ยว การค้า การลงทุนอุตสาหกรรม เศรษฐกิจ BCG และเขตเศรษฐกิจพิเศษ

จ. **ยุทธศาสตร์การพัฒนาของ อปท.ในเขตจังหวัดที่ ๔ :** ยุทธศาสตร์การพัฒนาเมือง

ยุทธศาสตร์การพัฒนาของเทศบาลตำบลโนนสูงที่ ๙ : ยุทธศาสตร์การพัฒนาโครงสร้างพื้นฐาน

กลยุทธ์ ๙.๒ ก่อสร้างและปรับปรุงระบบการคมนาคมขนส่ง บำรุงถนน สะพาน ทางเท้า และบำรุงรักษาระบบระบายน้ำ ให้เป็นไปด้วยความสะดวกให้ปลอดภัย

แผนงาน : อุตสาหกรรมและการโยธา

ที่	โครงการ	วัตถุประสงค์	เป้าหมาย (ผลผลิตของโครงการ)	งบประมาณ ๒๕๖๖ (บาท)	๒๕๖๗ (บาท)	๒๕๖๘ (บาท)	๒๕๖๙ (บาท)	๒๕๗๐ (บาท)	ตัวชี้วัด (KPI)	ผลที่คาดว่าจะได้รับ	หน่วยงานรับผิดชอบหลัก
๗๑	โครงการก่อสร้างถนน คสล. รอบสระน้ำภายในสวนสาธารณะหนองกลด	-เพื่อให้ประชาชนมีถนนในการสัญจรไปมาได้อย่างสะดวกและปลอดภัย -เพื่อความเป็นระเบียบเรียบร้อยของบ้านเมือง -เพื่อเป็นการพัฒนาถนนในเขตเทศบาลให้มีสภาพใช้งานได้ดี	ก่อสร้างถนน คสล. ขนาดกว้าง ๒.๐๐ เมตร ยาว ๔๐๐.๐๐ เมตร หนา ๐.๑๒ เมตร หรือมีพื้นที่ดำเนินการรวมไม่น้อยกว่า ๘๐๐.๐๐ ตารางเมตร พร้อมส่วนประกอบ (ตามแบบแปลนเทศบาลกำหนด)	-	๕๐๐,๐๐๐	-	-	-	สามารถดำเนินการก่อสร้างถนนได้สำเร็จตามเป้าหมายคิดเป็น ๑๐๐%	๑. ประชาชนได้รับความสะดวกและปลอดภัยในการสัญจรไปมา ๒. บ้านเมืองมีความเป็นระเบียบเรียบร้อย	-กองช่าง

แบบ ผ.๐๒/๑

รายละเอียดโครงการพัฒนา

บัญชีโครงการที่องค์การบริหารส่วนท้องถิ่น นำมาจากแผนพัฒนาชุมชน

แผนพัฒนาท้องถิ่น (พ.ศ. ๒๕๖๖ - ๒๕๗๐) ฉบับที่ ๒ ทบทวน ครั้งที่ ๑/๒๕๖๖

เทศบาลตำบลโนนสูง อำเภอโนนสูง จังหวัดนครราชสีมา

ก. ยุทธศาสตร์ชาติ ๒๐ ปี : ยุทธศาสตร์ที่ ๒ ด้านการสร้างความสามารถในการแข่งขัน

ข. แผนพัฒนาเศรษฐกิจและสังคมแห่งชาติ ฉบับที่ ๑๓ : หมุดหมายที่ ๕ ไทยเป็นประตูการค้าการลงทุนและยุทธศาสตร์ทางโลจิสติกส์ที่สำคัญของภูมิภาค

ค. Sustainable Development Goals : SDGs : เป้าหมายที่ ๙ สร้างโครงสร้างพื้นฐานที่มีความทนทาน ส่งเสริมการพัฒนาอุตสาหกรรมที่ครอบคลุมและยั่งยืน และส่งเสริมนวัตกรรม

ง. ยุทธศาสตร์จังหวัดที่ ๒ : ส่งเสริม พัฒนา โครงสร้างพื้นฐาน เพื่อยกระดับเศรษฐกิจ การท่องเที่ยว การค้า การลงทุนอุตสาหกรรม เศรษฐกิจ BCG และเขตเศรษฐกิจพิเศษ

จ. ยุทธศาสตร์การพัฒนาของ อปท.ในเขตจังหวัดที่ ๔ : ยุทธศาสตร์การพัฒนาเมือง

ยุทธศาสตร์การพัฒนาของเทศบาลตำบลโนนสูงที่ ๙ : ยุทธศาสตร์การพัฒนาโครงสร้างพื้นฐาน

กลยุทธ์ ๙.๒ ก่อสร้างและปรับปรุงระบบการคมนาคมขนส่ง บำรุงถนน สะพาน ทางเท้า และบำรุงรักษาระบบระบายน้ำ ให้เป็นไปด้วยความสะดวกให้ปลอดภัย

แผนงาน : อุตสาหกรรมและการโยธา

ที่	โครงการ	วัตถุประสงค์	เป้าหมาย (ผลผลิตของโครงการ)	งบประมาณ ๒๕๖๖ (บาท)	๒๕๖๗ (บาท)	๒๕๖๘ (บาท)	๒๕๖๙ (บาท)	๒๕๗๐ (บาท)	ตัวชี้วัด (KPI)	ผลที่คาดว่าจะได้รับ	หน่วยงานรับผิดชอบหลัก
๗๒	โครงการก่อสร้างถนน คสล. รอบสระน้ำวัดร้าง (ชุมชนบ้านเพิ่ม)	-เพื่อให้ประชาชนมีถนนในการสัญจรไปมาได้อย่างสะดวกและปลอดภัย -เพื่อความเป็นระเบียบเรียบร้อยของบ้านเมือง -เพื่อเป็นการพัฒนาถนนในเขตเทศบาลให้มีสภาพใช้งานได้ดี	ก่อสร้างถนน คสล. ขนาดกว้าง ๒.๕๐ เมตร ยาว ๒๓๐.๐๐ เมตร หนา ๐.๑๒ เมตร หรือมีพื้นที่ดำเนินการรวมไม่น้อยกว่า ๕๗๕.๐๐ ตารางเมตร พร้อมส่วนประกอบ (ตามแบบแปลนเทศบาลกำหนด)	-	๔๒๐,๐๐๐	-	-	-	สามารถดำเนินการก่อสร้างถนนได้สำเร็จตามเป้าหมายคิดเป็น ๑๐๐%	๑. ประชาชนได้รับความสะดวกและปลอดภัยในการสัญจรไปมา ๒. บ้านเมืองมีความเป็นระเบียบเรียบร้อย	-กองช่าง

แบบ ผ.๐๒/๓

รายละเอียดโครงการพัฒนา

บัญชีโครงการที่องค์การบริหารส่วนท้องถิ่น นำมาจากแผนพัฒนาชุมชน

แผนพัฒนาท้องถิ่น (พ.ศ. ๒๕๖๖ - ๒๕๗๐) ฉบับที่ ๒ ทบทวน ครั้งที่ ๑/๒๕๖๖

เทศบาลตำบลโนนสูง อำเภอโนนสูง จังหวัดนครราชสีมา

ก. ยุทธศาสตร์ชาติ ๒๐ ปี : ยุทธศาสตร์ที่ ๒ ด้านการสร้างความสามารถในการแข่งขัน

ข. แผนพัฒนาเศรษฐกิจและสังคมแห่งชาติ ฉบับที่ ๑๓ : หมุดหมายที่ ๕ ไทยเป็นประตูการค้าการลงทุนและยุทธศาสตร์ทางโลจิสติกส์ที่สำคัญของภูมิภาค

ค. Sustainable Development Goals : SDGs : เป้าหมายที่ ๙ สร้างโครงสร้างพื้นฐานที่มีความทนทาน ส่งเสริมการพัฒนาอุตสาหกรรมที่ครอบคลุมและยั่งยืน และส่งเสริมนวัตกรรม

ง. ยุทธศาสตร์จังหวัดที่ ๒ : ส่งเสริม พัฒนา โครงสร้างพื้นฐาน เพื่อยกระดับเศรษฐกิจ การท่องเที่ยว การค้า การลงทุนอุตสาหกรรม เศรษฐกิจ BCG และเขตเศรษฐกิจพิเศษ

จ. ยุทธศาสตร์การพัฒนาของ อปท.ในเขตจังหวัดที่ ๔ : ยุทธศาสตร์การพัฒนาเมือง

ยุทธศาสตร์การพัฒนาของเทศบาลตำบลโนนสูงที่ ๙ : ยุทธศาสตร์การพัฒนาโครงสร้างพื้นฐาน

กลยุทธ์ ๙.๒ ก่อสร้างและปรับปรุงระบบการคมนาคมขนส่ง บำรุงถนน สะพาน ทางเท้า และบำรุงรักษาระบบระบายน้ำ ให้เป็นไปด้วยความสะดวกให้ปลอดภัย

แผนงาน : อุตสาหกรรมและการโยธา

ที่	โครงการ	วัตถุประสงค์	เป้าหมาย (ผลผลิตของโครงการ)	งบประมาณ ๒๕๖๖ (บาท)	๒๕๖๗ (บาท)	๒๕๖๘ (บาท)	๒๕๖๙ (บาท)	๒๕๗๐ (บาท)	ตัวชี้วัด (KPI)	ผลที่คาดว่าจะได้รับ	หน่วยงานรับผิดชอบหลัก
๗๓	โครงการก่อสร้างถนนหินคลุก ถนนโนนสูง - มิตรภาพ แยกสาธารณะข้างร้านเพาเวอร์มาร์ท (ชุมชนแสนสุข)	-เพื่อให้ประชาชนมีถนนในการสัญจรไปมาได้อย่างสะดวกและปลอดภัย -เพื่อความเป็นระเบียบเรียบร้อยของบ้านเมือง -เพื่อเป็นการพัฒนาถนนในเขตเทศบาลให้มีสภาพใช้งานได้ดี	ก่อสร้างถนนหินคลุก ขนาดกว้าง ๕.๐๐ เมตร ยาว ๕๐๐.๐๐ เมตร หนา ๐.๑๕ เมตร หรือมีพื้นที่ดำเนินการรวมไม่น้อยกว่า ๒,๕๐๐.๐๐ ตารางเมตร พร้อมส่วนประกอบ (ตามแบบแปลนเทศบาลกำหนด)	๗๐๐,๐๐๐	-	-	-	-	สามารถดำเนินการก่อสร้างถนนได้สำเร็จตามเป้าหมายคิดเป็น ๑๐๐%	๑. ประชาชนได้รับความสะดวกและปลอดภัยในการสัญจรไปมา ๒. บ้านเมืองมีความเป็นระเบียบเรียบร้อย	-กองช่าง

แบบ ผ.๐๒/๑

รายละเอียดโครงการพัฒนา

บัญชีโครงการที่องค์การบริหารส่วนท้องถิ่น นำมาจากแผนพัฒนาชุมชน

แผนพัฒนาท้องถิ่น (พ.ศ. ๒๕๖๖ - ๒๕๗๐) ฉบับที่ ๒ ทบทวน ครั้งที่ ๑/๒๕๖๖

เทศบาลตำบลโนนสูง อำเภอโนนสูง จังหวัดนครราชสีมา

ก. ยุทธศาสตร์ชาติ ๒๐ ปี : ยุทธศาสตร์ที่ ๒ ด้านการสร้างความสามารถในการแข่งขัน

ข. แผนพัฒนาเศรษฐกิจและสังคมแห่งชาติ ฉบับที่ ๑๓ : หมุดหมายที่ ๕ ไทยเป็นประตูการค้าการลงทุนและยุทธศาสตร์ทางโลจิสติกส์ที่สำคัญของภูมิภาค

ค. Sustainable Development Goals : SDGs : เป้าหมายที่ ๙ สร้างโครงสร้างพื้นฐานที่มีความทนทาน ส่งเสริมการพัฒนาอุตสาหกรรมที่ครอบคลุมและยั่งยืน และส่งเสริมนวัตกรรม

ง. ยุทธศาสตร์จังหวัดที่ ๒ : ส่งเสริม พัฒนา โครงสร้างพื้นฐาน เพื่อยกระดับเศรษฐกิจ การท่องเที่ยว การค้า การลงทุนอุตสาหกรรม เศรษฐกิจ BCG และเขตเศรษฐกิจพิเศษ

จ. ยุทธศาสตร์การพัฒนาของ อปท.ในเขตจังหวัดที่ ๔ : ยุทธศาสตร์การพัฒนาเมือง

ยุทธศาสตร์การพัฒนาของเทศบาลตำบลโนนสูงที่ ๙ : ยุทธศาสตร์การพัฒนาโครงสร้างพื้นฐาน

กลยุทธ์ ๙.๒ ก่อสร้างและปรับปรุงระบบการคมนาคมขนส่ง บำรุงถนน สะพาน ทางเท้า และบำรุงรักษาระบบระบายน้ำ ให้เป็นไปด้วยความสะดวกให้ปลอดภัย

แผนงาน : อุตสาหกรรมและการโยธา

ที่	โครงการ	วัตถุประสงค์	เป้าหมาย (ผลผลิตของโครงการ)	งบประมาณ ๒๕๖๖ (บาท)	๒๕๖๗ (บาท)	๒๕๖๘ (บาท)	๒๕๖๙ (บาท)	๒๕๗๐ (บาท)	ตัวชี้วัด (KPI)	ผลที่คาดว่าจะได้รับ	หน่วยงานรับผิดชอบหลัก
๗๔	โครงการก่อสร้างรางระบายน้ำ คสล. ถนนบ้านเพิ่ม ซอย ๑ (ชุมชนบ้านเพิ่ม)	-เพื่อระบายน้ำ ป้องกันน้ำท่วมขังบ้านเรือนประชาชน -เพื่อป้องกันแหล่งเพาะพันธุ์เชื้อโรค	ก่อสร้างรางระบายน้ำ คสล. ขนาดกว้างเฉลี่ย ๐.๔๐ เมตร ลึกเฉลี่ย ๐.๖๐ เมตร รวมความยาวทั้งสองข้างไม่น้อยกว่า ๒๘๐.๐๐ เมตร พร้อมส่วนประกอบ (ตามแบบแปลนเทศบาลกำหนด)	๑๘๕,๐๐๐	๑๘๕,๐๐๐	-	-	-	สามารถดำเนินการก่อสร้างรางระบายน้ำ ได้สำเร็จตามเป้าหมาย คิดเป็น ๑๐๐%	-น้ำไม่ท่วมขังบ้านเรือนประชาชน -ไม่มีแหล่งเพาะพันธุ์และแพร่พันธุ์เชื้อโรค	-กองช่าง

แบบ ผ.๐๒/๑

รายละเอียดโครงการพัฒนา

บัญชีโครงการที่องค์การบริหารส่วนท้องถิ่น นำมาจากแผนพัฒนาชุมชน

แผนพัฒนาท้องถิ่น (พ.ศ. ๒๕๖๖ - ๒๕๗๐) ฉบับที่ ๒ ทบทวน ครั้งที่ ๑/๒๕๖๖

เทศบาลตำบลโนนสูง อำเภอโนนสูง จังหวัดนครราชสีมา

ก. ยุทธศาสตร์ชาติ ๒๐ ปี : ยุทธศาสตร์ที่ ๒ ด้านการสร้างความสามารถในการแข่งขัน

ข. แผนพัฒนาเศรษฐกิจและสังคมแห่งชาติ ฉบับที่ ๑๓ : หมุดหมายที่ ๕ ไทยเป็นประตูการค้าการลงทุนและยุทธศาสตร์ทางโลจิสติกส์ที่สำคัญของภูมิภาค

ค. Sustainable Development Goals : SDGs : เป้าหมายที่ ๙ สร้างโครงสร้างพื้นฐานที่มีความทนทาน ส่งเสริมการพัฒนาอุตสาหกรรมที่ครอบคลุมและยั่งยืน และส่งเสริมนวัตกรรม

ง. ยุทธศาสตร์จังหวัดที่ ๒ : ส่งเสริม พัฒนา โครงสร้างพื้นฐาน เพื่อยกระดับเศรษฐกิจ การท่องเที่ยว การค้า การลงทุนอุตสาหกรรม เศรษฐกิจ BCG และเขตเศรษฐกิจพิเศษ

จ. ยุทธศาสตร์การพัฒนาของ อปท.ในเขตจังหวัดที่ ๔ : ยุทธศาสตร์การพัฒนาเมือง

ยุทธศาสตร์การพัฒนาของเทศบาลตำบลโนนสูงที่ ๙ : ยุทธศาสตร์การพัฒนาโครงสร้างพื้นฐาน

กลยุทธ์ ๙.๒ ก่อสร้างและปรับปรุงระบบการคมนาคมขนส่ง บำรุงถนน สะพาน ทางเท้า และบำรุงรักษาระบบระบายน้ำ ให้เป็นไปด้วยความสะดวกให้ปลอดภัย

แผนงาน : อุตสาหกรรมและการโยธา

ที่	โครงการ	วัตถุประสงค์	เป้าหมาย (ผลผลิตของโครงการ)	งบประมาณ ๒๕๖๖ (บาท)	๒๕๖๗ (บาท)	๒๕๖๘ (บาท)	๒๕๖๙ (บาท)	๒๕๗๐ (บาท)	ตัวชี้วัด (KPI)	ผลที่คาดว่าจะได้รับ	หน่วยงานรับผิดชอบหลัก
๗๕	โครงการปรับปรุงฝาตะแกรงเหล็กบ่อพักเดิม ถนนสำราญราษฎร์ ซอยสาธารณะข้างบ้านครูดา (ชุมชนกระพี้-ตลาดเก่า)	-เพื่อเป็นการปรับปรุงฝาตะแกรงเหล็กบ่อพักเดิมให้มีสภาพใช้งานได้ดี -เพื่อปรับปรุงฝาตะแกรงเหล็กบ่อพักเดิม ใช้ประโยชน์ในการ'ระบายน้ำท่วมขัง และการสัญจรของประชาชนในเขตเทศบาล	ปรับปรุงฝาตะแกรงเหล็กขนาดเท่าขอบบ่อพัก ๑.๒๐ x ๑.๒๐ เมตร จำนวน ๑๒ ฝา (ตามแบบแปลนเทศบาลกำหนด)	๑๖๐,๐๐๐	๑๖๐,๐๐๐	-	-	-	สามารถดำเนินการปรับปรุงฝาตะแกรงเหล็กบ่อพักเดิมได้สำเร็จตามเป้าหมาย คิดเป็น ๑๐๐%	๑.ฝาตะแกรงเหล็กบ่อพักเดิมมีสภาพใช้งานได้ดี ๒.ประชาชนได้รับความสะดวกและปลอดภัยในการสัญจร ๓.บ้านเมืองมีความเป็นระเบียบเรียบร้อย	-กองช่าง

แบบ ผ.๐๒/๓

รายละเอียดโครงการพัฒนา

บัญชีโครงการที่องค์การบริหารส่วนท้องถิ่น นำมาจากแผนพัฒนาชุมชน

แผนพัฒนาท้องถิ่น (พ.ศ. ๒๕๖๖ - ๒๕๗๐) ฉบับที่ ๒ ทบทวน ครั้งที่ ๑/๒๕๖๖

เทศบาลตำบลโนนสูง อำเภอโนนสูง จังหวัดนครราชสีมา

ก. ยุทธศาสตร์ชาติ ๒๐ ปี : ยุทธศาสตร์ที่ ๒ ด้านการสร้างความสามารถในการแข่งขัน

ข. แผนพัฒนาเศรษฐกิจและสังคมแห่งชาติ ฉบับที่ ๑๓ : หมุดหมายที่ ๕ ไทยเป็นประตูการค้าการลงทุนและยุทธศาสตร์ทางโลจิสติกส์ที่สำคัญของภูมิภาค

ค. Sustainable Development Goals : SDGs : เป้าหมายที่ ๙ สร้างโครงสร้างพื้นฐานที่มีความทนทาน ส่งเสริมการพัฒนาอุตสาหกรรมที่ครอบคลุมและยั่งยืน และส่งเสริมนวัตกรรม

ง. ยุทธศาสตร์จังหวัดที่ ๒ : ส่งเสริม พัฒนา โครงสร้างพื้นฐาน เพื่อยกระดับเศรษฐกิจ การท่องเที่ยว การค้า การลงทุนอุตสาหกรรม เศรษฐกิจ BCG และเขตเศรษฐกิจพิเศษ

จ. ยุทธศาสตร์การพัฒนาของ อปท.ในเขตจังหวัดที่ ๕ : ยุทธศาสตร์การพัฒนาเมือง

ยุทธศาสตร์การพัฒนาของเทศบาลตำบลโนนสูงที่ ๙ : ยุทธศาสตร์การพัฒนาโครงสร้างพื้นฐาน

กลยุทธ์ ๙.๒ ก่อสร้างและปรับปรุงระบบการคมนาคมขนส่ง บำรุงถนน สะพาน ทางเท้า และบำรุงรักษาระบบระบายน้ำ ให้เป็นไปด้วยความสะดวกให้ปลอดภัย

แผนงาน : อุตสาหกรรมและการโยธา

ที่	โครงการ	วัตถุประสงค์	เป้าหมาย (ผลผลิตของโครงการ)	งบประมาณ ๒๕๖๖ (บาท)	๒๕๖๗ (บาท)	๒๕๖๘ (บาท)	๒๕๖๙ (บาท)	๒๕๗๐ (บาท)	ตัวชี้วัด (KPI)	ผลที่คาดว่าจะได้รับ	หน่วยงานรับผิดชอบหลัก
๗๖	โครงการปรับปรุงถนน คสล. เป็นผิวแอสฟัลท์ติกคอนกรีต ถนนสำราญราษฎร์ ซอย ๑ (ชุมชนกระพี้-ตลาดเก่า)	-เพื่อให้ประชาชนมีถนนในการสัญจรไปมาได้อย่างสะดวกและปลอดภัย -เพื่อความเป็นระเบียบเรียบร้อยของบ้านเมือง -เพื่อเป็นการพัฒนาถนนในเขตเทศบาลให้มีสภาพใช้งานได้ดี	ก่อสร้างถนนแอสฟัลท์ติกคอนกรีต ขนาดกว้าง ๕.๐๐ -๕.๕๐ เมตร ยาวประมาณ ๑๙๐.๐๐ เมตร หนา ๐.๐๕ เมตร หรือมีพื้นที่ดำเนินการรวมไม่น้อยกว่า ๑,๐๐๐.๐๐ ตร.ม. พร้อมยกฝาบ่อพักระบายน้ำ (ตามแบบแปลนเทศบาลกำหนด)	๕๐๐,๐๐๐	๕๐๐,๐๐๐	-	-	-	สามารถดำเนินการก่อสร้างถนนได้สำเร็จตามเป้าหมาย คิดเป็น ๑๐๐%	๑. ประชาชนได้รับความสะดวกและปลอดภัยในการสัญจรไปมา ๒. บ้านเมืองมีความเป็นระเบียบเรียบร้อย	-กองช่าง

แบบ ผ.๐๒/๑

รายละเอียดโครงการพัฒนา

บัญชีโครงการที่องค์การบริหารส่วนท้องถิ่น นำมาจากแผนพัฒนาชุมชน

แผนพัฒนาท้องถิ่น (พ.ศ. ๒๕๖๖ - ๒๕๗๐) ฉบับที่ ๒ ทบทวน ครั้งที่ ๑/๒๕๖๖

เทศบาลตำบลโนนสูง อำเภอโนนสูง จังหวัดนครราชสีมา

ก. **ยุทธศาสตร์ชาติ ๒๐ ปี :** ยุทธศาสตร์ที่ ๒ ด้านการสร้างความสามารถในการแข่งขัน

ข. **แผนพัฒนาเศรษฐกิจและสังคมแห่งชาติ ฉบับที่ ๑๓ :** หมุดหมายที่ ๕ ไทยเป็นประตูการค้าการลงทุนและยุทธศาสตร์ทางโลจิสติกส์ที่สำคัญของภูมิภาค

ค. Sustainable Development Goals : SDGs : เป้าหมายที่ ๙ สร้างโครงสร้างพื้นฐานที่มีความทนทาน ส่งเสริมการพัฒนาอุตสาหกรรมที่ครอบคลุมและยั่งยืน และส่งเสริมนวัตกรรม

ง. **ยุทธศาสตร์จังหวัดที่ ๒ :** ส่งเสริม พัฒนา โครงสร้างพื้นฐาน เพื่อยกระดับเศรษฐกิจ การท่องเที่ยว การค้า การลงทุนอุตสาหกรรม เศรษฐกิจ BCG และเขตเศรษฐกิจพิเศษ

จ. **ยุทธศาสตร์การพัฒนาของ อปท.ในเขตจังหวัดที่ ๔ :** ยุทธศาสตร์การพัฒนาเมือง

ยุทธศาสตร์การพัฒนาของเทศบาลตำบลโนนสูงที่ ๙ : ยุทธศาสตร์การพัฒนาโครงสร้างพื้นฐาน

กลยุทธ์ ๙.๒ ก่อสร้างและปรับปรุงระบบการคมนาคมขนส่ง บำรุงถนน สะพาน ทางเท้า และบำรุงรักษาระบบระบายน้ำ ให้เป็นไปด้วยความสะดวกให้ปลอดภัย

แผนงาน : อุตสาหกรรมและการโยธา

ที่	โครงการ	วัตถุประสงค์	เป้าหมาย (ผลผลิตของโครงการ)	งบประมาณ ๒๕๖๖ (บาท)	๒๕๖๗ (บาท)	๒๕๖๘ (บาท)	๒๕๖๙ (บาท)	๒๕๗๐ (บาท)	ตัวชี้วัด (KPI)	ผลที่คาดว่าจะได้รับ	หน่วยงานรับผิดชอบหลัก
๗๗	โครงการก่อสร้างรางระบายน้ำ คสล. บ้านเพิ่ม ซอย ๑ แยกสาธารณะข้างบ้านนายสนั่น ชำนิกลาง (ชุมชนบ้านเพิ่ม)	-เพื่อก่อสร้างรางระบายน้ำใช้ประโยชน์ในการระบายน้ำท่วมขัง และการสัญจรของประชาชนในเขตเทศบาล -เพื่อเป็นการพัฒนาถนนในเขตเทศบาลให้มีสภาพใช้งานได้ดี	ก่อสร้างรางระบายน้ำ คสล. ขนาดกว้างเฉลี่ย ๐.๔๐ เมตร ลึกเฉลี่ย ๐.๖๐ เมตร รวมความยาวทั้งสองข้างไม่น้อยกว่า ๔๕๐.๐๐ เมตร (ตามแบบแปลนเทศบาลกำหนด)	๑,๕๐๐,๐๐๐	๑,๕๐๐,๐๐๐				สามารถดำเนินการก่อสร้างรางระบายน้ำได้สำเร็จตามเป้าหมาย คิดเป็น ๑๐๐%	๑. ประชาชนได้รับความสะดวกและปลอดภัยในการสัญจรไปมา ๒. บ้านเมืองมีความเป็นระเบียบเรียบร้อย	-กองช่าง

แบบ ผ.๐๒/๑

รายละเอียดโครงการพัฒนา

บัญชีโครงการที่องค์การบริหารส่วนท้องถิ่น นำมาจากแผนพัฒนาชุมชน

แผนพัฒนาท้องถิ่น (พ.ศ. ๒๕๖๖ - ๒๕๗๐) ฉบับที่ ๒ ทบทวน ครั้งที่ ๑/๒๕๖๖

เทศบาลตำบลโนนสูง อำเภอโนนสูง จังหวัดนครราชสีมา

ก. ยุทธศาสตร์ชาติ ๒๐ ปี : ยุทธศาสตร์ที่ ๒ ด้านการสร้างความสามารถในการแข่งขัน

ข. แผนพัฒนาเศรษฐกิจและสังคมแห่งชาติ ฉบับที่ ๑๓ : หมุดหมายที่ ๕ ไทยเป็นประตูการค้าการลงทุนและยุทธศาสตร์ทางโลจิสติกส์ที่สำคัญของภูมิภาค

ค. Sustainable Development Goals : SDGs : เป้าหมายที่ ๙ สร้างโครงสร้างพื้นฐานที่มีความทนทาน ส่งเสริมการพัฒนาอุตสาหกรรมที่ครอบคลุมและยั่งยืน และส่งเสริมนวัตกรรม

ง. ยุทธศาสตร์จังหวัดที่ ๒ : ส่งเสริม พัฒนา โครงสร้างพื้นฐาน เพื่อยกระดับเศรษฐกิจ การท่องเที่ยว การค้า การลงทุนอุตสาหกรรม เศรษฐกิจ BCG และเขตเศรษฐกิจพิเศษ

จ. ยุทธศาสตร์การพัฒนาของ อปท.ในเขตจังหวัดที่ ๔ : ยุทธศาสตร์การพัฒนาเมือง

ยุทธศาสตร์การพัฒนาของเทศบาลตำบลโนนสูงที่ ๔ : ยุทธศาสตร์การพัฒนาโครงสร้างพื้นฐาน

กลยุทธ์ ๔.๒ ก่อสร้างและปรับปรุงระบบการคมนาคมขนส่ง บำรุงถนน สะพาน ทางเท้า และบำรุงรักษาระบบระบายน้ำ ให้เป็นไปด้วยความสะดวกให้ปลอดภัย

แผนงาน : อุตสาหกรรมและการโยธา

ที่	โครงการ	วัตถุประสงค์	เป้าหมาย (ผลผลิตของโครงการ)	งบประมาณ ๒๕๖๖ (บาท)	๒๕๖๗ (บาท)	๒๕๖๘ (บาท)	๒๕๖๙ (บาท)	๒๕๗๐ (บาท)	ตัวชี้วัด (KPI)	ผลที่คาดว่าจะได้รับ	หน่วยงานรับผิดชอบหลัก
๗๘	โครงการก่อสร้างรางระบายน้ำ คสล. ถนนรถไฟอุทิศ แยกสาธารณะ ตรงข้ามอาคารเก็บพัสดุการรถไฟ (ชุมชนบ้านเพิ่ม)	-เพื่อก่อสร้างรางระบายน้ำใช้ประโยชน์ในการระบายน้ำท่วมขัง และการสัญจรของประชาชนในเขตเทศบาล -เพื่อเป็นการพัฒนาถนนในเขตเทศบาลให้มีสภาพใช้งานได้ดี	-ก่อสร้างรางระบายน้ำ คสล. ขนาดกว้างเฉลี่ย ๐.๔๐ เมตร ลึกเฉลี่ย ๐.๖๐ เมตร รวมความยาวทั้งสองข้างไม่น้อยกว่า ๗๕.๐๐ เมตร -ก่อสร้างท่อลอด ขนาด ø ๐.๔๐ เมตร ยาว ๕.๐๐ เมตร (ตามแบบแปลนเทศบาลกำหนด)	๒๘๐,๐๐๐	๒๘๐,๐๐๐	-	-	-	สามารถดำเนินการก่อสร้างรางระบายน้ำได้สำเร็จตามเป้าหมาย คิดเป็น ๑๐๐%	๑. ประชาชนได้รับความสะดวกและปลอดภัยในการสัญจรไปมา ๒. บ้านเมืองมีความเป็นระเบียบเรียบร้อย	-กองช่าง

แบบ ผ.๐๒/๑

รายละเอียดโครงการพัฒนา

บัญชีโครงการที่องค์การบริหารส่วนท้องถิ่น นำมาจากแผนพัฒนาชุมชน

แผนพัฒนาท้องถิ่น (พ.ศ. ๒๕๖๖ - ๒๕๗๐) ฉบับที่ ๒ ทบทวน ครั้งที่ ๑/๒๕๖๖

เทศบาลตำบลโนนสูง อำเภอโนนสูง จังหวัดนครราชสีมา

ก. ยุทธศาสตร์ชาติ ๒๐ ปี : ยุทธศาสตร์ที่ ๒ ด้านการสร้างความสามารถในการแข่งขัน

ข. แผนพัฒนาเศรษฐกิจและสังคมแห่งชาติ ฉบับที่ ๑๓ : หมุดหมายที่ ๕ ไทยเป็นประตูการค้าการลงทุนและยุทธศาสตร์ทางโลจิสติกส์ที่สำคัญของภูมิภาค

ค. Sustainable Development Goals : SDGs : เป้าหมายที่ ๙ สร้างโครงสร้างพื้นฐานที่มีความทนทาน ส่งเสริมการพัฒนาอุตสาหกรรมที่ครอบคลุมและยั่งยืน และส่งเสริมนวัตกรรม

ง. ยุทธศาสตร์จังหวัดที่ ๒ : ส่งเสริม พัฒนา โครงสร้างพื้นฐาน เพื่อยกระดับเศรษฐกิจ การท่องเที่ยว การค้า การลงทุนอุตสาหกรรม เศรษฐกิจ BCG และเขตเศรษฐกิจพิเศษ

จ. ยุทธศาสตร์การพัฒนาของ อปท.ในเขตจังหวัดที่ ๔ : ยุทธศาสตร์การพัฒนาเมือง

ยุทธศาสตร์การพัฒนาของเทศบาลตำบลโนนสูงที่ ๙ : ยุทธศาสตร์การพัฒนาโครงสร้างพื้นฐาน

กลยุทธ์ ๙.๒ ก่อสร้างและปรับปรุงระบบการคมนาคมขนส่ง บำรุงถนน สะพาน ทางเท้า และบำรุงรักษาระบบระบายน้ำ ให้เป็นไปด้วยความสะดวกให้ปลอดภัย

แผนงาน : อุตสาหกรรมและการโยธา

ที่	โครงการ	วัตถุประสงค์	เป้าหมาย (ผลผลิตของโครงการ)	งบประมาณ ๒๕๖๖ (บาท)	๒๕๖๗ (บาท)	๒๕๖๘ (บาท)	๒๕๖๙ (บาท)	๒๕๗๐ (บาท)	ตัวชี้วัด (KPI)	ผลที่คาดว่าจะได้รับ	หน่วยงานรับผิดชอบหลัก
๗๙	โครงการก่อสร้างท่อระบายน้ำ คสล. ถนนบ้านเพิ่ม ซอย ๔ (ต่อจากโครงการเดิม) ถึงถนนบ้านเพิ่ม ซอย ๖ (ชุมชนบ้านเพิ่ม)	-เพื่อก่อสร้างท่อระบายน้ำใช้ประโยชน์ในการระบายน้ำท่วมขัง และการสัญจรของประชาชนในเขตเทศบาล -เพื่อเป็นการพัฒนาถนนในเขตเทศบาลให้มีสภาพใช้งานได้ดี	ก่อสร้างท่อระบายน้ำ คสล. ขนาด ø ๐.๔๐ x ๑.๐๐ เมตร พร้อมบ่อพัก คสล. รวมความยาวไม่น้อยกว่า ๓๑๐.๐๐ เมตร (ตามแบบแปลนเทศบาลกำหนด)	๘๐๐,๐๐๐	๘๐๐,๐๐๐	-	-	-	สามารถดำเนินการก่อสร้างท่อระบายน้ำได้สำเร็จตามเป้าหมาย คิดเป็น ๑๐๐%	๑. ป้องกันน้ำท่วมขังในเขตพื้นที่ชุมชนภายในเขตเทศบาล ๒. บ้านเมืองมีความเป็นระเบียบเรียบร้อย	-กองช่าง

แบบ ผ.๐๒/๑

รายละเอียดโครงการพัฒนา

บัญชีโครงการที่องค์การบริหารส่วนท้องถิ่น นำมาจากแผนพัฒนาชุมชน

แผนพัฒนาท้องถิ่น (พ.ศ. ๒๕๖๖ - ๒๕๗๐) ฉบับที่ ๒ ทบทวน ครั้งที่ ๑/๒๕๖๖

เทศบาลตำบลโนนสูง อำเภอโนนสูง จังหวัดนครราชสีมา

ก. **ยุทธศาสตร์ชาติ ๒๐ ปี :** ยุทธศาสตร์ที่ ๒ ด้านการสร้างความสามารถในการแข่งขัน

ข. **แผนพัฒนาเศรษฐกิจและสังคมแห่งชาติ ฉบับที่ ๑๓ :** หมุดหมายที่ ๕ ไทยเป็นประตูการค้าการลงทุนและยุทธศาสตร์ทางโลจิสติกส์ที่สำคัญของภูมิภาค

ค. Sustainable Development Goals : SDGs : เป้าหมายที่ ๙ สร้างโครงสร้างพื้นฐานที่มีความทนทาน ส่งเสริมการพัฒนาอุตสาหกรรมที่ครอบคลุมและยั่งยืน และส่งเสริมนวัตกรรม

ง. **ยุทธศาสตร์จังหวัดที่ ๒ :** ส่งเสริม พัฒนา โครงสร้างพื้นฐาน เพื่อยกระดับเศรษฐกิจ การท่องเที่ยว การค้า การลงทุนอุตสาหกรรม เศรษฐกิจ BCG และเขตเศรษฐกิจพิเศษ

จ. **ยุทธศาสตร์การพัฒนาของ อปท.ในเขตจังหวัดที่ ๔ :** ยุทธศาสตร์การพัฒนาเมือง

ยุทธศาสตร์การพัฒนาของเทศบาลตำบลโนนสูงที่ ๔ : ยุทธศาสตร์การพัฒนาโครงสร้างพื้นฐาน

กลยุทธ์ ๔.๒ ก่อสร้างและปรับปรุงระบบการคมนาคมขนส่ง บำรุงถนน สะพาน ทางเท้า และบำรุงรักษาระบบระบายน้ำ ให้เป็นไปด้วยความสะดวกให้ปลอดภัย

แผนงาน : อุตสาหกรรมและการโยธา

ที่	โครงการ	วัตถุประสงค์	เป้าหมาย (ผลผลิตของโครงการ)	งบประมาณ ๒๕๖๖ (บาท)	๒๕๖๗ (บาท)	๒๕๖๘ (บาท)	๒๕๖๙ (บาท)	๒๕๗๐ (บาท)	ตัวชี้วัด (KPI)	ผลที่คาดว่าจะได้รับ	หน่วยงานรับผิดชอบหลัก
๘๐	โครงการก่อสร้างท่อระบายน้ำ คสล. ถนนบ้านเพิ่ม ซอย ๕ (ชุมชนบ้านเพิ่ม)	-เพื่อก่อสร้างท่อระบายน้ำใช้ประโยชน์ในการระบายน้ำท่วมขัง และการสัญจรของประชาชนในเขตเทศบาล -เพื่อเป็นการพัฒนาถนนในเขตเทศบาลให้มีสภาพใช้งานได้ดี	ก่อสร้างท่อระบายน้ำ คสล. ขนาด ø ๐.๔๐ x ๑.๐๐ เมตร พร้อมบ่อพัก คสล. รวมความยาวไม่น้อยกว่า ๓๐๐.๐๐ เมตร (ตามแบบแปลนเทศบาลกำหนด)	๗๕๐,๐๐๐	๗๕๐,๐๐๐	-	-	-	สามารถดำเนินการก่อสร้างท่อระบายน้ำได้สำเร็จตามเป้าหมายคิดเป็น ๑๐๐%	๑. ป้องกันน้ำท่วมขังในเขตพื้นที่ชุมชนภายในเขตเทศบาล ๒.ถนนในเขตเทศบาลมีสภาพใช้งานได้ดี ๓. บ้านเมืองมีความเป็นระเบียบเรียบร้อย	-กองช่าง

แบบ ผ.๐๒/๑

รายละเอียดโครงการพัฒนา

บัญชีโครงการที่องค์การบริหารส่วนท้องถิ่น นำมาจากแผนพัฒนาชุมชน

แผนพัฒนาท้องถิ่น (พ.ศ. ๒๕๖๖ - ๒๕๗๐) ฉบับที่ ๒ ทบทวน ครั้งที่ ๑/๒๕๖๖

เทศบาลตำบลโนนสูง อำเภอโนนสูง จังหวัดนครราชสีมา

ก. ยุทธศาสตร์ชาติ ๒๐ ปี : ยุทธศาสตร์ที่ ๒ ด้านการสร้างความสามารถในการแข่งขัน

ข. แผนพัฒนาเศรษฐกิจและสังคมแห่งชาติ ฉบับที่ ๑๓ : หมุดหมายที่ ๕ ไทยเป็นประตูการค้าการลงทุนและยุทธศาสตร์ทางโลจิสติกส์ที่สำคัญของภูมิภาค

ค. Sustainable Development Goals : SDGs : เป้าหมายที่ ๙ สร้างโครงสร้างพื้นฐานที่มีความทนทาน ส่งเสริมการพัฒนาอุตสาหกรรมที่ครอบคลุมและยั่งยืน และส่งเสริมนวัตกรรม

ง. ยุทธศาสตร์จังหวัดที่ ๒ : ส่งเสริม พัฒนา โครงสร้างพื้นฐาน เพื่อยกระดับเศรษฐกิจ การท่องเที่ยว การค้า การลงทุนอุตสาหกรรม เศรษฐกิจ BCG และเขตเศรษฐกิจพิเศษ

จ. ยุทธศาสตร์การพัฒนาของ อปท.ในเขตจังหวัดที่ ๔ : ยุทธศาสตร์การพัฒนาเมือง

ยุทธศาสตร์การพัฒนาของเทศบาลตำบลโนนสูงที่ ๙ : ยุทธศาสตร์การพัฒนาโครงสร้างพื้นฐาน

กลยุทธ์ ๙.๒ ก่อสร้างและปรับปรุงระบบการคมนาคมขนส่ง บำรุงถนน สะพาน ทางเท้า และบำรุงรักษาระบบระบายน้ำ ให้เป็นไปด้วยความสะดวกให้ปลอดภัย

แผนงาน : อุตสาหกรรมและการโยธา

ที่	โครงการ	วัตถุประสงค์	เป้าหมาย (ผลผลิตของโครงการ)	งบประมาณ ๒๕๖๖ (บาท)	๒๕๖๗ (บาท)	๒๕๖๘ (บาท)	๒๕๖๙ (บาท)	๒๕๗๐ (บาท)	ตัวชี้วัด (KPI)	ผลที่คาดว่าจะได้รับ	หน่วยงานรับผิดชอบหลัก
๘๑	โครงการก่อสร้างถนน คสล. พร้อมท่อระบายน้ำ ถนนโนนสูง-โนนไทย แยกซอยสาธารณะประโยชน์ ข้างบ้านเลขที่ ๑๑๖ (ชุมชนบ้านเพิ่ม)	-เพื่อให้ประชาชนมีถนนในการสัญจรไป-มา ได้อย่างสะดวกและปลอดภัย -เพื่อความเป็นระเบียบเรียบร้อยของบ้านเมือง -เพื่อเป็นการพัฒนาถนนในเขตเทศบาลให้มีสภาพใช้งานได้ดี	-ก่อสร้างถนน คสล.ขนาดกว้าง ๓.๐๐ เมตร ยาว ๘๕.๐๐ เมตร หนา ๐.๑๕ เมตร หรือมีพื้นที่ดำเนินการรวมไม่น้อยกว่า ๒๕๕.๐๐ ตารางเมตร -ก่อสร้างท่อระบายน้ำ คสล. ขนาด ø ๐.๔๐ x ๑.๐๐ เมตร พร้อมบ่อพัก คสล. รวมความยาวไม่น้อยกว่า ๘๕.๐๐ เมตร (ตามแบบแปลนเทศบาลกำหนด)	๓๗๐,๐๐๐	๓๗๐,๐๐๐	-	-	-	สามารถดำเนินการก่อสร้างถนนพร้อมท่อระบายน้ำได้สำเร็จตามเป้าหมาย คิดเป็น ๑๐๐%	๑. ประชาชนได้รับความสะดวกและปลอดภัยในการสัญจรไปมา ๒. บ้านเมืองมีความเป็นระเบียบเรียบร้อย	-กองช่าง

แบบ ผ.๐๒/๑

รายละเอียดโครงการพัฒนา

บัญชีโครงการที่องค์การบริหารส่วนท้องถิ่น นำมาจากแผนพัฒนาชุมชน

แผนพัฒนาท้องถิ่น (พ.ศ. ๒๕๖๖ - ๒๕๗๐) ฉบับที่ ๒ ทบทวน ครั้งที่ ๑/๒๕๖๖

เทศบาลตำบลโนนสูง อำเภอโนนสูง จังหวัดนครราชสีมา

ก. **ยุทธศาสตร์ชาติ ๒๐ ปี :** ยุทธศาสตร์ที่ ๒ ด้านการสร้างความสามารถในการแข่งขัน

ข. **แผนพัฒนาเศรษฐกิจและสังคมแห่งชาติ ฉบับที่ ๑๓ :** หมุดหมายที่ ๕ ไทยเป็นประตูการค้าการลงทุนและยุทธศาสตร์ทางโลจิสติกส์ที่สำคัญของภูมิภาค

ค. Sustainable Development Goals : SDGs : เป้าหมายที่ ๙ สร้างโครงสร้างพื้นฐานที่มีความทนทาน ส่งเสริมการพัฒนาอุตสาหกรรมที่ครอบคลุมและยั่งยืน และส่งเสริมนวัตกรรม

ง. **ยุทธศาสตร์จังหวัดที่ ๒ :** ส่งเสริม พัฒนา โครงสร้างพื้นฐาน เพื่อยกระดับเศรษฐกิจ การท่องเที่ยว การค้า การลงทุนอุตสาหกรรม เศรษฐกิจ BCG และเขตเศรษฐกิจพิเศษ

จ. **ยุทธศาสตร์การพัฒนาของ อปท.ในเขตจังหวัดที่ ๔ :** ยุทธศาสตร์การพัฒนาเมือง

ยุทธศาสตร์การพัฒนาของเทศบาลตำบลโนนสูงที่ ๙ : ยุทธศาสตร์การพัฒนาโครงสร้างพื้นฐาน

กลยุทธ์ ๙.๒ ก่อสร้างและปรับปรุงระบบการคมนาคมขนส่ง บำรุงถนน สะพาน ทางเท้า และบำรุงรักษาระบบระบายน้ำ ให้เป็นไปด้วยความสะดวกให้ปลอดภัย

แผนงาน : อุตสาหกรรมและการโยธา

ที่	โครงการ	วัตถุประสงค์	เป้าหมาย (ผลผลิตของโครงการ)	งบประมาณ ๒๕๖๖ (บาท)	๒๕๖๗ (บาท)	๒๕๖๘ (บาท)	๒๕๖๙ (บาท)	๒๕๗๐ (บาท)	ตัวชี้วัด (KPI)	ผลที่คาดว่าจะได้รับ	หน่วยงานรับผิดชอบหลัก
๘๒	โครงการก่อสร้างท่อระบายน้ำ คสล. ถนนบ้านเพิ่ม จากศาลาประชาคม ถึงบ้านนางมาลัย คงกลาง (ชุมชนบ้านเพิ่ม)	-เพื่อก่อสร้างท่อระบายน้ำใช้ประโยชน์ในการระบายน้ำท่วมขัง และการสัญจรของประชาชนในเขตเทศบาล -เพื่อเป็นการพัฒนาถนนในเขตเทศบาลให้มีสภาพใช้งานได้ดี	ก่อสร้างท่อระบายน้ำ คสล. ขนาด ø ๐.๔๐ x ๑.๐๐ เมตร พร้อมบ่อพัก คสล. รวมความยาวไม่น้อยกว่า ๖๐.๐๐ เมตร (ตามแบบแปลนเทศบาลกำหนด)	๗๕๐,๐๐๐	๗๕๐,๐๐๐	-	-	-	สามารถดำเนินการก่อสร้างท่อระบายน้ำได้สำเร็จตามเป้าหมาย คิดเป็น ๑๐๐%	๑. ป้องกันน้ำท่วมขังในเขตพื้นที่ชุมชนภายในเขตเทศบาล ๒. บ้านเมืองมีความเป็นระเบียบเรียบร้อย	-กองช่าง

แบบ ผ.๐๒/๑

รายละเอียดโครงการพัฒนา

บัญชีโครงการที่องค์การบริหารส่วนท้องถิ่น นำมาจากแผนพัฒนาชุมชน

แผนพัฒนาท้องถิ่น (พ.ศ. ๒๕๖๖ - ๒๕๗๐) ฉบับที่ ๒ ทบทวน ครั้งที่ ๑/๒๕๖๖

เทศบาลตำบลโนนสูง อำเภอโนนสูง จังหวัดนครราชสีมา

ก. ยุทธศาสตร์ชาติ ๒๐ ปี : ยุทธศาสตร์ที่ ๒ ด้านการสร้างความสามารถในการแข่งขัน

ข. แผนพัฒนาเศรษฐกิจและสังคมแห่งชาติ ฉบับที่ ๑๓ : หมุดหมายที่ ๕ ไทยเป็นประตูการค้าการลงทุนและยุทธศาสตร์ทางโลจิสติกส์ที่สำคัญของภูมิภาค

ค. Sustainable Development Goals : SDGs : เป้าหมายที่ ๙ สร้างโครงสร้างพื้นฐานที่มีความทนทาน ส่งเสริมการพัฒนาอุตสาหกรรมที่ครอบคลุมและยั่งยืน และส่งเสริมนวัตกรรม

ง. ยุทธศาสตร์จังหวัดที่ ๒ : ส่งเสริม พัฒนา โครงสร้างพื้นฐาน เพื่อยกระดับเศรษฐกิจ การท่องเที่ยว การค้า การลงทุนอุตสาหกรรม เศรษฐกิจ BCG และเขตเศรษฐกิจพิเศษ

จ. ยุทธศาสตร์การพัฒนาของ อปท.ในเขตจังหวัดที่ ๔ : ยุทธศาสตร์การพัฒนาเมือง

ยุทธศาสตร์การพัฒนาของเทศบาลตำบลโนนสูงที่ ๙ : ยุทธศาสตร์การพัฒนาโครงสร้างพื้นฐาน

กลยุทธ์ ๙.๒ ก่อสร้างและปรับปรุงระบบการคมนาคมขนส่ง บำรุงถนน สะพาน ทางเท้า และบำรุงรักษาระบบระบายน้ำ ให้เป็นไปด้วยความสะดวกให้ปลอดภัย

แผนงาน : อุตสาหกรรมและการโยธา

ที่	โครงการ	วัตถุประสงค์	เป้าหมาย (ผลผลิตของโครงการ)	งบประมาณ ๒๕๖๖ (บาท)	๒๕๖๗ (บาท)	๒๕๖๘ (บาท)	๒๕๖๙ (บาท)	๒๕๗๐ (บาท)	ตัวชี้วัด (KPI)	ผลที่คาดว่าจะได้รับ	หน่วยงานรับผิดชอบหลัก
๘๓	โครงการยกระดับถนนบ้านเพิ่ม ซอย ๒ (ชุมชนสวนผัก)	-เพื่อให้ประชาชนมีถนนในการสัญจรไป-มาได้อย่างสะดวกและปลอดภัย -เพื่อความเป็นระเบียบเรียบร้อยของบ้านเมือง -เพื่อเป็นการพัฒนาถนนในเขตเทศบาลให้มีสภาพใช้งานได้ดี	-ก่อสร้างถนน คสล. ขนาดกว้าง ๕.๐๐ เมตร ยาว ๓๐๐.๐๐ เมตร หนาเฉลี่ย ๐.๑๕ เมตร หรือมีพื้นที่ดำเนินการไม่น้อยกว่า ๑,๕๐๐.๐๐ เมตร -ก่อสร้างท่อระบายน้ำ คสล. ขนาด ø ๐.๖๐ x ๑.๐๐ เมตร พร้อมบ่อพัก คสล. รวมความยาวทั้งสองข้างไม่น้อยกว่า ๖๐๐.๐๐ เมตร (ตามแบบแปลนเทศบาลกำหนด)	๒,๐๐๐,๐๐๐	๒,๐๐๐,๐๐๐	-	-	-	สามารถดำเนินการก่อสร้างถนนและท่อระบายน้ำได้สำเร็จตามเป้าหมาย คิดเป็น ๑๐๐%	๑.ประชาชนได้รับความสะดวกและปลอดภัยในการสัญจรไป-มา ๒.บ้านเมืองมีความเป็นระเบียบเรียบร้อย	-กองช่าง

แบบ ผ.๐๒/๑

รายละเอียดโครงการพัฒนา

บัญชีโครงการที่องค์การบริหารส่วนท้องถิ่น นำมาจากแผนพัฒนาชุมชน

แผนพัฒนาท้องถิ่น (พ.ศ. ๒๕๖๖ - ๒๕๗๐) ฉบับที่ ๒ ทบทวน ครั้งที่ ๑/๒๕๖๖

เทศบาลตำบลโนนสูง อำเภอโนนสูง จังหวัดนครราชสีมา

ก. ยุทธศาสตร์ชาติ ๒๐ ปี : ยุทธศาสตร์ที่ ๒ ด้านการสร้างความสามารถในการแข่งขัน

ข. แผนพัฒนาเศรษฐกิจและสังคมแห่งชาติ ฉบับที่ ๑๓ : หมุดหมายที่ ๕ ไทยเป็นประตูการค้าการลงทุนและยุทธศาสตร์ทางโลจิสติกส์ที่สำคัญของภูมิภาค

ค. Sustainable Development Goals : SDGs : เป้าหมายที่ ๙ สร้างโครงสร้างพื้นฐานที่มีความทนทาน ส่งเสริมการพัฒนาอุตสาหกรรมที่ครอบคลุมและยั่งยืน และส่งเสริมนวัตกรรม

ง. ยุทธศาสตร์จังหวัดที่ ๒ : ส่งเสริม พัฒนา โครงสร้างพื้นฐาน เพื่อยกระดับเศรษฐกิจ การท่องเที่ยว การค้า การลงทุนอุตสาหกรรม เศรษฐกิจ BCG และเขตเศรษฐกิจพิเศษ

จ. ยุทธศาสตร์การพัฒนาของ อปท.ในเขตจังหวัดที่ ๔ : ยุทธศาสตร์การพัฒนาเมือง

ยุทธศาสตร์การพัฒนาของเทศบาลตำบลโนนสูงที่ ๙ : ยุทธศาสตร์การพัฒนาโครงสร้างพื้นฐาน

กลยุทธ์ ๙.๒ ก่อสร้างและปรับปรุงระบบการคมนาคมขนส่ง บำรุงถนน สะพาน ทางเท้า และบำรุงรักษาระบบระบายน้ำ ให้เป็นไปด้วยความสะดวกให้ปลอดภัย

แผนงาน : อุตสาหกรรมและการโยธา

ที่	โครงการ	วัตถุประสงค์	เป้าหมาย (ผลผลิตของโครงการ)	งบประมาณ ๒๕๖๖ (บาท)	๒๕๖๗ (บาท)	๒๕๖๘ (บาท)	๒๕๖๙ (บาท)	๒๕๗๐ (บาท)	ตัวชี้วัด (KPI)	ผลที่คาดว่าจะได้รับ	หน่วยงานรับผิดชอบหลัก
๘๔	โครงการก่อสร้างถนน คสล. ถนนรถไฟอุทิศ ซอยสาธารณะประโยชน์ข้างบ้านนางสุชิน แผนสันเทียะ (ชุมชนสวนผัก)	-เพื่อให้ประชาชนมีถนนในการสัญจรไป-มาได้อย่างสะดวกและปลอดภัย -เพื่อความเป็นระเบียบเรียบร้อยของบ้านเมือง -เพื่อเป็นการพัฒนาถนนในเขตเทศบาลให้มีสภาพใช้งานได้ดี	-ก่อสร้างถนน คสล. ขนาดกว้าง ๓.๐๐ เมตร ยาว ๑๓๐.๐๐ เมตร หนาเฉลี่ย ๐.๑๕ เมตร หรือมีพื้นที่ดำเนินการไม่น้อยกว่า ๓๙๐.๐๐ เมตร (ตามแบบแปลนเทศบาลกำหนด)	๓๕๐,๐๐๐	๓๕๐,๐๐๐	-	-	-	สามารถดำเนินการก่อสร้างถนนได้สำเร็จตามเป้าหมาย คิดเป็น ๑๐๐%	๑.ประชาชนได้รับความสะดวกและปลอดภัยในการสัญจรไป-มา ๒.บ้านเมืองมีความเป็นระเบียบเรียบร้อย	-กองช่าง

แบบ ผ.๐๒/๓

รายละเอียดโครงการพัฒนา

บัญชีโครงการที่องค์การบริหารส่วนท้องถิ่น นำมาจากแผนพัฒนาชุมชน

แผนพัฒนาท้องถิ่น (พ.ศ. ๒๕๖๖ - ๒๕๗๐) ฉบับที่ ๒ ทบทวน ครั้งที่ ๑/๒๕๖๖

เทศบาลตำบลโนนสูง อำเภอโนนสูง จังหวัดนครราชสีมา

ก. ยุทธศาสตร์ชาติ ๒๐ ปี : ยุทธศาสตร์ที่ ๒ ด้านการสร้างความสามารถในการแข่งขัน

ข. แผนพัฒนาเศรษฐกิจและสังคมแห่งชาติ ฉบับที่ ๑๓ : หมุดหมายที่ ๕ ไทยเป็นประตูการค้าการลงทุนและยุทธศาสตร์ทางโลจิสติกส์ที่สำคัญของภูมิภาค

ค. Sustainable Development Goals : SDGs : เป้าหมายที่ ๙ สร้างโครงสร้างพื้นฐานที่มีความทนทาน ส่งเสริมการพัฒนาอุตสาหกรรมที่ครอบคลุมและยั่งยืน และส่งเสริมนวัตกรรม

ง. ยุทธศาสตร์จังหวัดที่ ๒ : ส่งเสริม พัฒนา โครงสร้างพื้นฐาน เพื่อยกระดับเศรษฐกิจ การท่องเที่ยว การค้า การลงทุนอุตสาหกรรม เศรษฐกิจ BCG และเขตเศรษฐกิจพิเศษ

จ. ยุทธศาสตร์การพัฒนาของ อปท.ในเขตจังหวัดที่ ๔ : ยุทธศาสตร์การพัฒนาเมือง

ยุทธศาสตร์การพัฒนาของเทศบาลตำบลโนนสูงที่ ๙ : ยุทธศาสตร์การพัฒนาโครงสร้างพื้นฐาน

กลยุทธ์ ๙.๒ ก่อสร้างและปรับปรุงระบบการคมนาคมขนส่ง บำรุงถนน สะพาน ทางเท้า และบำรุงรักษาระบบระบายน้ำ ให้เป็นไปด้วยความสะดวกให้ปลอดภัย

แผนงาน : อุตสาหกรรมและการโยธา

ที่	โครงการ	วัตถุประสงค์	เป้าหมาย (ผลผลิตของโครงการ)	งบประมาณ ๒๕๖๖ (บาท)	๒๕๖๗ (บาท)	๒๕๖๘ (บาท)	๒๕๖๙ (บาท)	๒๕๗๐ (บาท)	ตัวชี้วัด (KPI)	ผลที่คาดว่าจะได้รับ	หน่วยงานรับผิดชอบหลัก
๘๕	โครงการก่อสร้างถนนแอสฟัลท์ติกคอนกรีต ถนนเลียบอ่างเก็บน้ำชุมชนสวนผัก ถึงบ้านนายประภาส ยิ่งจอหอ (ชุมชนสวนผัก)	-เพื่อให้ประชาชนมีถนนในการสัญจรไป-มาได้อย่างสะดวกและปลอดภัย -เพื่อความเป็นระเบียบเรียบร้อยของบ้านเมือง -เพื่อเป็นการพัฒนาถนนในเขตเทศบาลให้มีสภาพใช้งานได้ดี	ช่วงที่ ๑ ก่อสร้างถนนแอสฟัลท์ติกคอนกรีต กว้างเฉลี่ย ๕.๐๐ เมตร ยาว ๑๔๐.๐๐ เมตร หนา ๐.๐๕ เมตร ช่วงที่ ๒ ก่อสร้างถนนแอสฟัลท์ติกคอนกรีต กว้างเฉลี่ย ๕.๐๐ เมตร ยาว ๑๕๐.๐๐ เมตร หนา ๐.๐๕ เมตร หรือมีพื้นที่ดำเนินการรวมไม่น้อยกว่า ๑,๔๕๐ ตารางเมตร (ตามแบบแปลนเทศบาลกำหนด)	๓๕๐,๐๐๐	๓๕๐,๐๐๐	-	-	-	สามารถดำเนินการก่อสร้างถนนได้สำเร็จตามเป้าหมาย คิดเป็น ๑๐๐%	๑.ประชาชนได้รับความสะดวกและปลอดภัยในการสัญจรไป-มา ๒.บ้านเมืองมีความเป็นระเบียบเรียบร้อย	-กองช่าง

แบบ ผ.๐๒/๑

รายละเอียดโครงการพัฒนา

บัญชีโครงการขององค์การบริหารส่วนท้องถิ่น นำมาจากแผนพัฒนาชุมชน

แผนพัฒนาท้องถิ่น (พ.ศ. ๒๕๖๖ - ๒๕๗๐) ฉบับที่ ๒ ทบทวน ครั้งที่ ๑/๒๕๖๖

เทศบาลตำบลโนนสูง อำเภอโนนสูง จังหวัดนครราชสีมา

ก. **ยุทธศาสตร์ชาติ ๒๐ ปี :** ยุทธศาสตร์ที่ ๒ ด้านการสร้างความสามารถในการแข่งขัน

ข. **แผนพัฒนาเศรษฐกิจและสังคมแห่งชาติ ฉบับที่ ๑๓ :** หมุดหมายที่ ๕ ไทยเป็นประตูการค้าการลงทุนและยุทธศาสตร์ทางโลจิสติกส์ที่สำคัญของภูมิภาค

ค. **Sustainable Development Goals : SDGs :** เป้าหมายที่ ๙ สร้างโครงสร้างพื้นฐานที่มีความทนทาน ส่งเสริมการพัฒนาอุตสาหกรรมที่ครอบคลุมและยั่งยืน และส่งเสริมนวัตกรรม

ง. **ยุทธศาสตร์จังหวัดที่ ๒ :** ส่งเสริม พัฒนา โครงสร้างพื้นฐาน เพื่อยกระดับเศรษฐกิจ การท่องเที่ยว การค้า การลงทุนอุตสาหกรรม เศรษฐกิจ BCG และเขตเศรษฐกิจพิเศษ

จ. **ยุทธศาสตร์การพัฒนาของ อปท.ในเขตจังหวัดที่ ๔ :** ยุทธศาสตร์การพัฒนาเมือง

ยุทธศาสตร์การพัฒนาของเทศบาลตำบลโนนสูงที่ ๔ : ยุทธศาสตร์การพัฒนาโครงสร้างพื้นฐาน

กลยุทธ์ ๔.๒ ก่อสร้างและปรับปรุงระบบการคมนาคมขนส่ง บำรุงถนน สะพาน ทางเท้า และบำรุงรักษาระบบระบายน้ำ ให้เป็นไปด้วยความสะดวกให้ปลอดภัย

แผนงาน : อุตสาหกรรมและการโยธา

ที่	โครงการ	วัตถุประสงค์	เป้าหมาย (ผลผลิตของโครงการ)	งบประมาณ ๒๕๖๖ (บาท)	๒๕๖๗ (บาท)	๒๕๖๘ (บาท)	๒๕๖๙ (บาท)	๒๕๗๐ (บาท)	ตัวชี้วัด (KPI)	ผลที่คาดว่าจะได้รับ	หน่วยงานรับผิดชอบหลัก
๘๖	โครงการก่อสร้างท่อระบายน้ำ คสล. ถนนเลียบอ่างเก็บน้ำชุมชนสวนผัก ถึงบ้านนายประภาส ยิ่งจอหอ (ชุมชนสวนผัก)	-เพื่อก่อสร้างท่อระบายน้ำใช้ประโยชน์ในการระบายน้ำท่วมขัง และการสัญจรของประชาชนในเขตเทศบาล -เพื่อเป็นการพัฒนาถนนในเขตเทศบาลให้มีสภาพใช้งานได้ดี	ก่อสร้างท่อระบายน้ำ คสล. ขนาด ø ๐.๔๐ x ๑.๐๐ เมตร พร้อมบ่อพัก คสล. รวมความยาว ๒๙๐.๐๐ เมตร พร้อมส่วนประกอบ (ตามแบบแปลนเทศบาลกำหนด)	๘๐๐,๐๐๐	๘๐๐,๐๐๐	-	-	-	สามารถดำเนินการก่อสร้างท่อระบายน้ำได้สำเร็จตามเป้าหมาย คิดเป็น ๑๐๐%	๑. ป้องกันน้ำท่วมขังในเขตพื้นที่ชุมชนภายในเขตเทศบาล ๒. บ้านเมืองมีความเป็นระเบียบเรียบร้อย	-กองช่าง

แบบ ผ.๐๒/๑

รายละเอียดโครงการพัฒนา

บัญชีโครงการที่องค์การบริหารส่วนท้องถิ่น นำมาจากแผนพัฒนาชุมชน

แผนพัฒนาท้องถิ่น (พ.ศ. ๒๕๖๖ - ๒๕๗๐) ฉบับที่ ๒ ทบทวน ครั้งที่ ๑/๒๕๖๖

เทศบาลตำบลโนนสูง อำเภอโนนสูง จังหวัดนครราชสีมา

ก. ยุทธศาสตร์ชาติ ๒๐ ปี : ยุทธศาสตร์ที่ ๒ ด้านการสร้างความสามารถในการแข่งขัน

ข. แผนพัฒนาเศรษฐกิจและสังคมแห่งชาติ ฉบับที่ ๑๓ : หมุดหมายที่ ๕ ไทยเป็นประตูการค้าการลงทุนและยุทธศาสตร์ทางโลจิสติกส์ที่สำคัญของภูมิภาค

ค. Sustainable Development Goals : SDGs : เป้าหมายที่ ๙ สร้างโครงสร้างพื้นฐานที่มีความทนทาน ส่งเสริมการพัฒนาอุตสาหกรรมที่ครอบคลุมและยั่งยืน และส่งเสริมนวัตกรรม

ง. ยุทธศาสตร์จังหวัดที่ ๒ : ส่งเสริม พัฒนา โครงสร้างพื้นฐาน เพื่อยกระดับเศรษฐกิจ การท่องเที่ยว การค้า การลงทุนอุตสาหกรรม เศรษฐกิจ BCG และเขตเศรษฐกิจพิเศษ

จ. ยุทธศาสตร์การพัฒนาของ อปท.ในเขตจังหวัดที่ ๔ : ยุทธศาสตร์การพัฒนาเมือง

ยุทธศาสตร์การพัฒนาของเทศบาลตำบลโนนสูงที่ ๙ : ยุทธศาสตร์การพัฒนาโครงสร้างพื้นฐาน

กลยุทธ์ ๙.๒ ก่อสร้างและปรับปรุงระบบการคมนาคมขนส่ง บำรุงถนน สะพาน ทางเท้า และบำรุงรักษาระบบระบายน้ำ ให้เป็นไปด้วยความสะดวกให้ปลอดภัย

แผนงาน : อุตสาหกรรมและการโยธา

ที่	โครงการ	วัตถุประสงค์	เป้าหมาย (ผลผลิตของโครงการ)	งบประมาณ ๒๕๖๖ (บาท)	๒๕๖๗ (บาท)	๒๕๖๘ (บาท)	๒๕๖๙ (บาท)	๒๕๗๐ (บาท)	ตัวชี้วัด (KPI)	ผลที่คาดว่าจะได้รับ	หน่วยงานรับผิดชอบหลัก
๘๗	โครงการก่อสร้างท่อระบายน้ำ คสล. ถนนเกษตรซอยสาธารณะข้างบ้านนางใจ (ชุมชนบัว ๓)	-เพื่อก่อสร้างท่อระบายน้ำใช้ประโยชน์ในการระบายน้ำท่วมขัง และการสัญจรของประชาชนในเขตเทศบาล -เพื่อเป็นการพัฒนาถนนในเขตเทศบาลให้มีสภาพใช้งานได้ดี	ก่อสร้างท่อระบายน้ำ คสล. ขนาด ø ๐.๔๐ x ๑.๐๐ เมตร พร้อมบ่อพัก คสล. รวมความยาว ๗๙.๐๐ เมตร พร้อมส่วนประกอบ (ตามแบบแปลนเทศบาลกำหนด)	๒๐๐,๐๐๐	๒๐๐,๐๐๐	-	-	-	สามารถดำเนินการก่อสร้างท่อระบายน้ำได้สำเร็จตามเป้าหมาย คิดเป็น ๑๐๐%	๑. ป้องกันน้ำท่วมขังในเขตพื้นที่ชุมชนภายในเขตเทศบาล ๒. บ้านเมืองมีความเป็นระเบียบเรียบร้อย	-กองช่าง
รวมยุทธศาสตร์ที่ ๙ (ผ.๐๒/๑)				**๒๔,๖๘๖,๐๐๐**	**๔๐,๓๖๐,๐๐๐**	**๑๙,๑๘๐,๐๐๐**	-	-			

แบบ ผ.๐๒/๒

รายละเอียดโครงการพัฒนา

แผนพัฒนาท้องถิ่น (พ.ศ. ๒๕๖๖ - ๒๕๗๐) ฉบับที่ ๒ ทบทวน ครั้งที่ ๑/๒๕๖๖

สำหรับโครงการที่เกินศักยภาพขององค์กรปกครองส่วนท้องถิ่น ที่ใช้สำหรับการประสานแผนพัฒนาท้องถิ่น

เทศบาลตำบลโนนสูง อำเภอโนนสูง จังหวัดนครราชสีมา

ก. **ยุทธศาสตร์ชาติ ๒๐ ปี** : ยุทธศาสตร์ที่ ๒ ด้านการสร้างความสามารถในการแข่งขัน

ข. **แผนพัฒนาเศรษฐกิจและสังคมแห่งชาติ ฉบับที่ ๑๓** : หมุดหมายที่ ๕ ไทยเป็นประตูการค้าการลงทุนและยุทธศาสตร์ทางโลจิสติกส์ที่สำคัญของภูมิภาค

ค. Sustainable Development Goals : SDGs : เป้าหมายที่ ๙ สร้างโครงสร้างพื้นฐานที่มีความทนทาน ส่งเสริมการพัฒนาอุตสาหกรรมที่ครอบคลุมและยั่งยืน และส่งเสริมนวัตกรรม

ง. **ยุทธศาสตร์จังหวัดที่ ๒** : ส่งเสริม พัฒนา โครงสร้างพื้นฐาน เพื่อยกระดับเศรษฐกิจ การท่องเที่ยว การค้า การลงทุนอุตสาหกรรม เศรษฐกิจ BCG และเขตเศรษฐกิจพิเศษ

จ. **ยุทธศาสตร์การพัฒนาของ อปท.ในเขตจังหวัดที่ ๔** : ยุทธศาสตร์การพัฒนาเมือง

ยุทธศาสตร์การพัฒนาของเทศบาลตำบลโนนสูงที่ ๙ : ยุทธศาสตร์การพัฒนาโครงสร้างพื้นฐาน

กลยุทธ์ ๙.๓ การพัฒนา บำรุงรักษา ก่อสร้าง และจัดหาแหล่งน้ำในการอุปโภคและบริโภค

แผนงาน : อุตสาหกรรมและการโยธา

ที่	โครงการ	วัตถุประสงค์	เป้าหมาย (ผลผลิตของโครงการ)	งบประมาณ ๒๕๖๖ (บาท)	๒๕๖๗ (บาท)	๒๕๖๘ (บาท)	๒๕๖๙ (บาท)	๒๕๗๐ (บาท)	ตัวชี้วัด (KPI)	ผลที่คาดว่าจะได้รับ	หน่วยงานรับผิดชอบหลัก
๑	โครงการขยายผิวจราจรถนนโนนสูง-ขามสะแกแสง จากแยกถนนเลียบทางรถไฟถึงสุดเขตเทศบาล (ชุมชนบัว ๓)	-เพื่อให้ประชาชนมีถนนในการสัญจรไปมาได้อย่างสะดวกและปลอดภัย -เพื่อความเป็นระเบียบเรียบร้อยของบ้านเมือง -เพื่อเป็นการพัฒนาถนนในเขตเทศบาลให้มีสภาพใช้งานได้ดี	-ขยายผิวแอสฟัลท์ติกคอนกรีต ขนาดกว้าง ๒๑.๐๐ เมตร ยาว ๑,๕๕๐.๐๐ เมตร หนา ๐.๐๕ เมตร หรือมีพื้นที่ดำเนินการไม่น้อยกว่า ๓๒,๕๕๐ ตารางเมตร พร้อมส่วนประกอบ (ตามแบบแปลนเทศบาลกำหนด)	๓๒ ล้านบาท	๓๒ ล้านบาท	๓๒ ล้านบาท	๓๒ ล้านบาท	๓๒ ล้านบาท	สามารถดำเนินการขยายผิวจราจรถนนโนนสูง - ขามสะแกแสง จากแยกถนนเลียบทางรถไฟถึงสุดเขตเทศบาล (ชุมชนบัว ๓) ได้สำเร็จเป้าหมายตามคิดเป็น ๑๐๐%	-ประชาชนได้รับความสะดวกและปลอดภัยในการสัญจรไปมา -บ้านเมืองมีความเป็นระเบียบเรียบร้อย	กองช่าง

แบบ ผ.๐๒/๒

รายละเอียดโครงการพัฒนา

แผนพัฒนาท้องถิ่น (พ.ศ. ๒๕๖๖ - ๒๕๗๐) ฉบับที่ ๒ ทบทวน ครั้งที่ ๑/๒๕๖๖

สำหรับโครงการที่เกินศักยภาพขององค์กรปกครองส่วนท้องถิ่น ที่ใช้สำหรับการประสานแผนพัฒนาท้องถิ่น

เทศบาลตำบลโนนสูง อำเภอโนนสูง จังหวัดนครราชสีมา

ก. **ยุทธศาสตร์ชาติ ๒๐ ปี** : ยุทธศาสตร์ที่ ๒ ด้านการสร้างความสามารถในการแข่งขัน

ข. **แผนพัฒนาเศรษฐกิจและสังคมแห่งชาติ ฉบับที่ ๑๓** : หมุดหมายที่ ๕ ไทยเป็นประตูการค้าการลงทุนและยุทธศาสตร์ทางโลจิสติกส์ที่สำคัญของภูมิภาค

ค. Sustainable Development Goals : SDGs : เป้าหมายที่ ๙ สร้างโครงสร้างพื้นฐานที่มีความทนทาน ส่งเสริมการพัฒนาอุตสาหกรรมที่ครอบคลุมและยั่งยืน และส่งเสริมนวัตกรรม

ง. **ยุทธศาสตร์จังหวัดที่ ๒** : ส่งเสริม พัฒนา โครงสร้างพื้นฐาน เพื่อยกระดับเศรษฐกิจ การท่องเที่ยว การค้า การลงทุนอุตสาหกรรม เศรษฐกิจ BCG และเขตเศรษฐกิจพิเศษ

จ. **ยุทธศาสตร์การพัฒนาของ อปท.ในเขตจังหวัดที่ ๔** : ยุทธศาสตร์การพัฒนาเมือง

ยุทธศาสตร์การพัฒนาของเทศบาลตำบลโนนสูงที่ ๙ : ยุทธศาสตร์การพัฒนาโครงสร้างพื้นฐาน

กลยุทธ์ ๙.๓ การพัฒนา บำรุงรักษา ก่อสร้าง และจัดหาแหล่งน้ำในการอุปโภคและบริโภค

แผนงาน : อุตสาหกรรมและการโยธา

ที่	โครงการ	วัตถุประสงค์	เป้าหมาย (ผลผลิตของโครงการ)	งบประมาณ ๒๕๖๖ (บาท)	๒๕๖๗ (บาท)	๒๕๖๘ (บาท)	๒๕๖๙ (บาท)	๒๕๗๐ (บาท)	ตัวชี้วัด (KPI)	ผลที่คาดว่าจะได้รับ	หน่วยงานรับผิดชอบหลัก
๒	ขุดลอกปรับปรุงสภาพลำน้ำลำเชียงไกร	เพื่อเพิ่มประสิทธิภาพการไหลและเพิ่มความจุของลำน้ำ	ลำน้ำลำเชียงไกร ในพื้นที่ตำบลโนนสูง	๓๕ ล้านบาท	๓๕ ล้านบาท	๓๕ ล้านบาท	๓๕ ล้านบาท	๓๕ ล้านบาท	น้ำไม่ท่วมขังในเขตเทศบาล	ลำน้ำลำเชียงไกรในพื้นที่ตำบลโนนสูงมีประสิทธิภาพการไหลและเพิ่มความจุของลำน้ำลำเชียงไกร	-กองช่าง -กรมชลประทาน กรมทรัพยากรน้ำ

แบบ ผ.๐๒/๒

รายละเอียดโครงการพัฒนา

แผนพัฒนาท้องถิ่น (พ.ศ. ๒๕๖๖ - ๒๕๗๐) ฉบับที่ ๒ ทบทวน ครั้งที่ ๑/๒๕๖๖

สำหรับโครงการที่เกินศักยภาพขององค์กรปกครองส่วนท้องถิ่น ที่ใช้สำหรับการประสานแผนพัฒนาท้องถิ่น

เทศบาลตำบลโนนสูง อำเภอโนนสูง จังหวัดนครราชสีมา

ก. **ยุทธศาสตร์ชาติ ๒๐ ปี** : ยุทธศาสตร์ที่ ๒ ด้านการสร้างความสามารถในการแข่งขัน

ข. **แผนพัฒนาเศรษฐกิจและสังคมแห่งชาติ ฉบับที่ ๑๓** : หมุดหมายที่ ๕ ไทยเป็นประตูการค้าการลงทุนและยุทธศาสตร์ทางโลจิสติกส์ที่สำคัญของภูมิภาค

ค. Sustainable Development Goals : SDGs : เป้าหมายที่ ๙ สร้างโครงสร้างพื้นฐานที่มีความทนทาน ส่งเสริมการพัฒนาอุตสาหกรรมที่ครอบคลุมและยั่งยืน และส่งเสริมนวัตกรรม

ง. **ยุทธศาสตร์จังหวัดที่ ๒** : ส่งเสริม พัฒนา โครงสร้างพื้นฐาน เพื่อยกระดับเศรษฐกิจ การท่องเที่ยว การค้า การลงทุนอุตสาหกรรม เศรษฐกิจ BCG และเขตเศรษฐกิจพิเศษ

จ. **ยุทธศาสตร์การพัฒนาของ อปท.ในเขตจังหวัดที่ ๔** : ยุทธศาสตร์การพัฒนาเมือง

ยุทธศาสตร์การพัฒนาของเทศบาลตำบลโนนสูงที่ ๙ : ยุทธศาสตร์การพัฒนาโครงสร้างพื้นฐาน

กลยุทธ์ ๙.๓ การพัฒนา บำรุงรักษา ก่อสร้าง และจัดหาแหล่งน้ำในการอุปโภคและบริโภค

แผนงาน : อุตสาหกรรมและการโยธา

ที่	โครงการ	วัตถุประสงค์	เป้าหมาย (ผลผลิตของโครงการ)	งบประมาณ ๒๕๖๖ (บาท)	๒๕๖๗ (บาท)	๒๕๖๘ (บาท)	๒๕๖๙ (บาท)	๒๕๗๐ (บาท)	ตัวชี้วัด (KPI)	ผลที่คาดว่าจะได้รับ	หน่วยงานรับผิดชอบหลัก
๓	โครงการระบบป้องกันน้ำท่วมและระบบระบายน้ำหลักเพื่อบรรเทาปัญหาน้ำท่วมพื้นที่ชุมชนลุ่มน้ำตะวันออกเฉียงเหนือ ระยะที่ ๓ ตำบลโนนสูง อำเภอโนนสูง จังหวัดนครราชสีมา	เพื่อป้องกันน้ำท่วมพื้นที่ในเขตชุมชน ซึ่งเป็นพื้นที่เศรษฐกิจสำคัญของตำบลโนนสูง	ก่อสร้างเขื่อนป้องกันตลิ่งของเทศบาลตำบลโนนสูง อำเภอโนนสูง จังหวัดนครราชสีมา ความยาว รวม ๒,๒๔๗.๐๐ เมตร (เป็นไปตามแบบแปลนของกรมโยธาธิการและผังเมือง)	๔๕๓,๒๙๐,๐๐๐ (สี่ร้อยห้าสิบสามล้านสองแสนเก้าหมื่นบาทถ้วน)					น้ำไม่ท่วมขังในเขตเทศบาล	ลำน้ำลำเชียงไกรในพื้นที่ตำบลโนนสูงมีประสิทธิภาพการไหลและเพิ่มความจุของลำน้ำลำเชียงไกร	-กองช่าง -กรมโยธาธิการและผังเมือง

แบบ ผ.๐๒/๒

รายละเอียดโครงการพัฒนา

แผนพัฒนาท้องถิ่น (พ.ศ. ๒๕๖๖ - ๒๕๗๐) ฉบับที่ ๒ ทบทวน ครั้งที่ ๑/๒๕๖๖

สำหรับโครงการที่เกินศักยภาพขององค์กรปกครองส่วนท้องถิ่น ที่ใช้สำหรับการประสานแผนพัฒนาท้องถิ่น

เทศบาลตำบลโนนสูง อำเภอโนนสูง จังหวัดนครราชสีมา

ก. ยุทธศาสตร์ชาติ ๒๐ ปี : ยุทธศาสตร์ที่ ๒ ด้านการสร้างความสามารถในการแข่งขัน

ข. แผนพัฒนาเศรษฐกิจและสังคมแห่งชาติ ฉบับที่ ๑๓ : หมุดหมายที่ ๕ ไทยเป็นประตูการค้าการลงทุนและยุทธศาสตร์ทางโลจิสติกส์ที่สำคัญของภูมิภาค

ค. Sustainable Development Goals : SDGs : เป้าหมายที่ ๙ สร้างโครงสร้างพื้นฐานที่มีความทนทาน ส่งเสริมการพัฒนาอุตสาหกรรมที่ครอบคลุมและยั่งยืน และส่งเสริมนวัตกรรม

ง. ยุทธศาสตร์จังหวัดที่ ๒ : ส่งเสริม พัฒนา โครงสร้างพื้นฐาน เพื่อยกระดับเศรษฐกิจ การท่องเที่ยว การค้า การลงทุนอุตสาหกรรม เศรษฐกิจ BCG และเขตเศรษฐกิจพิเศษ

จ. ยุทธศาสตร์การพัฒนาของ อปท.ในเขตจังหวัดที่ ๔ : ยุทธศาสตร์การพัฒนาเมือง

ยุทธศาสตร์การพัฒนาของเทศบาลตำบลโนนสูงที่ ๙ : ยุทธศาสตร์การพัฒนาโครงสร้างพื้นฐาน

กลยุทธ์ ๙.๓ การพัฒนา บำรุงรักษา ก่อสร้าง และจัดหาแหล่งน้ำในการอุปโภคและบริโภค

แผนงาน : อุตสาหกรรมและการโยธา

ที่	โครงการ	วัตถุประสงค์	เป้าหมาย (ผลผลิตของโครงการ)	งบประมาณ ๒๕๖๖ (บาท)	๒๕๖๗ (บาท)	๒๕๖๘ (บาท)	๒๕๖๙ (บาท)	๒๕๗๐ (บาท)	ตัวชี้วัด (KPI)	ผลที่คาดว่าจะได้รับ	หน่วยงานรับผิดชอบหลัก
๔	โครงการซ่อมแซมผิวจราจร ถนนโนนสูง-มิตรภาพ จากอู่ช่างอ๊ึด ถึงสุดเขตเทศบาล	-เพื่อให้ประชาชนมีถนนในการสัญจรไปมาได้อย่างสะดวกและปลอดภัย -เพื่อความเป็นระเบียบเรียบร้อยของบ้านเมือง -เพื่อเป็นการพัฒนาถนนในเขตเทศบาลให้มีสภาพใช้งานได้ดี	- ช่วงที่ ๑ ในเขตเทศบาล กม.ที่ ๐+๐๐๐๐ ถึง ๑+๐๘๐ ก่อสร้างผิวจราจรแอสฟัลท์ติกคอนกรีต กว้าง ๑๓.๐๐ - ๒๑.๐๐ เมตร ความยาวประมาณ ๑,๐๘๐.๐๐ เมตร หนาเฉลี่ย ๐.๐๕ เมตร - ช่วงที่ ๒ นอกเขตเทศบาล กม.ที่ ๑+๐๘๐ ถึง ๑+ ๑๙๐ ก่อสร้างผิวจราจร	-	๑๐ ล้านบาท	๑๐ ล้านบาท	๑๐ ล้านบาท	๑๐ ล้านบาท	-สามารถดำเนินการซ่อมแซมถนนโนนสูง-มิตรภาพได้สำเร็จตามเป้าหมาย คิดเป็น ๑๐๐%	-ประชาชนได้รับความสะดวกและปลอดภัยในการสัญจรไปมา -บ้านเมืองมีความเป็นระเบียบเรียบร้อย	-กองช่าง

แบบ ผ.๐๒/๒

รายละเอียดโครงการพัฒนา

แผนพัฒนาท้องถิ่น (พ.ศ. ๒๕๖๖ - ๒๕๗๐) ฉบับที่ ๒ ทบทวน ครั้งที่ ๑/๒๕๖๖

สำหรับโครงการที่เกินศักยภาพขององค์กรปกครองส่วนท้องถิ่น ที่ใช้สำหรับการประสานแผนพัฒนาท้องถิ่น

เทศบาลตำบลโนนสูง อำเภอโนนสูง จังหวัดนครราชสีมา

ก. **ยุทธศาสตร์ชาติ ๒๐ ปี** : ยุทธศาสตร์ที่ ๒ ด้านการสร้างความสามารถในการแข่งขัน

ข. **แผนพัฒนาเศรษฐกิจและสังคมแห่งชาติ ฉบับที่ ๑๓** : หมุดหมายที่ ๕ ไทยเป็นประตูการค้าการลงทุนและยุทธศาสตร์ทางโลจิสติกส์ที่สำคัญของภูมิภาค

ค. Sustainable Development Goals : SDGs : เป้าหมายที่ ๙ สร้างโครงสร้างพื้นฐานที่มีความทนทาน ส่งเสริมการพัฒนาอุตสาหกรรมที่ครอบคลุมและยั่งยืน และส่งเสริมนวัตกรรม

ง. **ยุทธศาสตร์จังหวัดที่ ๒** : ส่งเสริม พัฒนา โครงสร้างพื้นฐาน เพื่อยกระดับเศรษฐกิจ การท่องเที่ยว การค้า การลงทุนอุตสาหกรรม เศรษฐกิจ BCG และเขตเศรษฐกิจพิเศษ

จ. **ยุทธศาสตร์การพัฒนาของ อปท.ในเขตจังหวัดที่ ๔** : ยุทธศาสตร์การพัฒนาเมือง

ยุทธศาสตร์การพัฒนาของเทศบาลตำบลโนนสูงที่ ๙ : ยุทธศาสตร์การพัฒนาโครงสร้างพื้นฐาน

กลยุทธ์ ๙.๓ การพัฒนา บำรุงรักษา ก่อสร้าง และจัดหาแหล่งน้ำในการอุปโภคและบริโภค

แผนงาน : อุตสาหกรรมและการโยธา

ที่	โครงการ	วัตถุประสงค์	เป้าหมาย (ผลผลิตของโครงการ)	งบประมาณ ๒๕๖๖ (บาท)	๒๕๖๗ (บาท)	๒๕๖๘ (บาท)	๒๕๖๙ (บาท)	๒๕๗๐ (บาท)	ตัวชี้วัด (KPI)	ผลที่คาดว่าจะได้รับ	หน่วยงานรับผิดชอบหลัก
๔	(ต่อ)		แอสฟัลท์ติกคอนกรีต กว้าง ๒๑.๐๐ เมตร ความยาวประมาณ ๑๑๐.๐๐ เมตร หนาเฉลี่ย ๐.๐๕ เมตร หรือรวมทั้ง ๒ ช่วง มีพื้นที่ดำเนินการไม่น้อยกว่า ๒๕,๐๐๐ ตารางเมตร (รายละเอียดตามแบบแปลนเทศบาลกำหนด)								
		รวมโครงการที่เกินศักยภาพของ อปท.		**๕๓๐,๕๙๐,๐๐๐ บาท**		**(ห้าร้อยสามสิบล้านห้าแสนเก้าหมื่นบาทถ้วน)**					

แบบ ผ.๐๓

บัญชีครุภัณฑ์

แผนพัฒนาท้องถิ่น (พ.ศ. ๒๕๖๖ - ๒๕๗๐) ฉบับที่ ๒ ทบทวน ครั้งที่ ๑/๒๕๖๖

เทศบาลตำบลโนนสูง อำเภอโนนสูง จังหวัดนครราชสีมา

ที่	แผนงาน	หมวด	ประเภท	เป้าหมาย (ผลผลิตของครุภัณฑ์)	งบประมาณ ๒๕๖๖ (บาท)	๒๕๖๗ (บาท)	๒๕๖๘ (บาท)	๒๕๖๙ (บาท)	๒๕๗๐ (บาท)	หน่วยงานรับผิดชอบหลัก
๑	บริหารงานทั่วไป	ค่าครุภัณฑ์	สำนักงาน	**เก้าอี้ ๔ ที่นั่ง จำนวน ๒ ชุด** - เป็นแบบพนักพิงและที่นั่ง ๔ ที่นั่งผลิตจากพลาสติกหรือดีกว่า - ขาและพนักพิงขึ้นโครงเหล็กหรือดีกว่า - รองขาด้วยพลาสติกหรือดีกว่า (คุณลักษณะและราคาตามท้องตลาด)	๑๔,๐๐๐	-	-	-	-	กองคลัง
๒	บริหารงานทั่วไป	ค่าครุภัณฑ์	สำนักงาน	**พัดลมโคจร ขนาด ๑๘ นิ้ว บริการผู้ชำระภาษี ๑ ตัว** - ใบพัดขนาด ๑๘ นิ้ว - ปรับแรงลมได้ ๓ ระดับ (คุณลักษณะและราคาตามท้องตลาด)	๑,๗๐๐	-	-	-	-	กองคลัง
๓	บริหารงานทั่วไป	ค่าครุภัณฑ์	โฆษณาและเผยแพร่	**กล้องถ่ายภาพดิจิตอล ความละเอียดไม่น้อยกว่า ๒๐ ล้าน จำนวน ๑ เครื่อง** - เป็นกล้องคอมแพค (Compact Digital Camera) - ความละเอียดที่กำหนดเป็นความละเอียดที่เซ็นเซอร์ภาพ (Image Sensor) - มีระบบแฟลชในตัว - สามารถถอดเปลี่ยนสื่อบันทึกข้อมูลได้อย่างสะดวกเมื่อข้อมูลเต็มหรือเมื่อต้องการเปลี่ยน - สามารถโอนถ่ายข้อมูลจากกล้องไปยังเครื่องคอมพิวเตอร์ได้ - มีกระเป๋าบรรจุกล้อง (คุณลักษณะและราคาตามท้องตลาด)	๒๐,๐๐๐	-	-	-	-	กองคลัง (งานแผนที่ภาษีและทะเบียนทรัพย์สิน)

แบบ ผ.๐๓

บัญชีครุภัณฑ์

แผนพัฒนาท้องถิ่น (พ.ศ. ๒๕๖๖ - ๒๕๗๐) ฉบับที่ ๒ ทบทวน ครั้งที่ ๑/๒๕๖๖

เทศบาลตำบลโนนสูง อำเภอโนนสูง จังหวัดนครราชสีมา

ที่	แผนงาน	หมวด	ประเภท	เป้าหมาย (ผลผลิตของครุภัณฑ์)	งบประมาณ ๒๕๖๖ (บาท)	๒๕๖๗ (บาท)	๒๕๖๘ (บาท)	๒๕๖๙ (บาท)	๒๕๗๐ (บาท)	หน่วยงานรับผิดชอบหลัก
๔	บริหารทั่วไป	ค่าครุภัณฑ์	สำรวจ	**ล้อวัดระยะทาง แบบดิจิตอล จำนวน ๑ เครื่อง** - หน้าจอแสดงผล LCD บนหน้าจอ - สามารถวัดระยะได้ทั้งระบบเดินหน้าและถอยหลัง - วัดระยะทางเป็นระบบ Metric/ Imperial เช่น เมตร, เซนติเมตร, ฟุต และ นิ้ว - มีปุ่มกด RESET ค่าตัวเลขให้เป็นศูนย์ - โครงสร้างของล้อทำด้วยวัสดุพลาสติกแข็ง ขอบวงหุ้มด้วยยาง - มีเข็มชี้จุดเริ่มการวัดระยะ - มีสัญลักษณ์แสดงระดับพลังงานขึ้นเมื่อระดับพลังงานแบตเตอรี่ต่ำ (คุณลักษณะและราคาตามท้องตลาด)	๑๒,๘๐๐	-	-	-	-	กองคลัง (งานแผนที่ภาษีและทะเบียนทรัพย์สิน)
๕	บริหารงานทั่วไป	ครุภัณฑ์	โฆษณาและเผยแพร่	**จอภาพแบบLED Full color P๑๐ Outdoor พร้อมส่วนประกอบและติดตั้ง จำนวน ๑ ชุด** - ขนาดจอไม่น้อยกว่า ๑.๙๒ x ๒.๘๘ m - การซ่อมบำรุงด้านหลัง - ขนาดตู้ไม่น้อยกว่า ๙๖๐x๙๖๐x๘๕ mm - พิกเซลต่อตู้ ไม่น้อยกว่า ๑๖๐x๑๖๐ พิกเซล - ขนาดโมดุล ไม่น้อยกว่า ๑๙๒x๑๙๒ mm - พิกเซลต่อโมดุล ไม่น้อยกว่า ๓๒x๓๒ พิกเซล - หน้าจอขนาดใหญ่ที่ให้ความคมชัดภาพตั้งแต่ระยะ ๑๐ เมตร	๕๐๐,๐๐๐	-	-	-	-	กอง ยุทธศาสตร์และงบประมาณ (งานประชาสัมพันธ์)

บัญชีครุภัณฑ์

แผนพัฒนาท้องถิ่น (พ.ศ. ๒๕๖๖ - ๒๕๗๐) ฉบับที่ ๒ ทบทวน ครั้งที่ ๑/๒๕๖๖

เทศบาลตำบลโนนสูง อำเภอโนนสูง จังหวัดนครราชสีมา

ที่	แผนงาน	หมวด	ประเภท	เป้าหมาย (ผลผลิตของครุภัณฑ์)	งบประมาณ ๒๕๖๖ (บาท)	๒๕๖๗ (บาท)	๒๕๖๘ (บาท)	๒๕๖๙ (บาท)	๒๕๗๐ (บาท)	หน่วยงานรับผิดชอบหลัก
๕	(ต่อ)			- เฉดสี Full Color ความละเอียดสีสูงสุด ๑๖.๗ ล้านสี - สามารถใช้งานได้ ๒๔ ชั่วโมง - ปรับลดแสงอัตโนมัติ ให้ความคมชัด ทั้งเวลา กลางวัน-กลางคืน - มุมมองภาพที่กว้างขึ้นเป็นพิเศษ ๑๖๐/๑๒๐ องศา - อุปกรณ์ส่งสัญญาณภาพ Computer พร้อม Card Sender ตัวส่งข้อมูล และ Card Receiver (ตัวรับข้อมูล) - อุปกรณ์ควบคุมระบบไฟ - สายไฟ,สายแลนด์,สายเพาเวอร์ - งานติดตั้งเซ็ตระบบโครงสร้างเสาสูงแข็งแรงสามารถรองรับน้ำหนักได้ ความสูงไม่น้อยกว่า ๒.๕ เมตร พร้อมฐานยึดเสาแข็งแรง (คุณลักษณะและราคาตามท้องตลาด)						

แบบ ผ.๐๓

บัญชีครุภัณฑ์

แผนพัฒนาท้องถิ่น (พ.ศ. ๒๕๖๖ - ๒๕๗๐) ฉบับที่ ๒ ทบทวน ครั้งที่ ๑/๒๕๖๖

เทศบาลตำบลโนนสูง อำเภอโนนสูง จังหวัดนครราชสีมา

ที่	แผนงาน	หมวด	ประเภท	เป้าหมาย (ผลผลิตของครุภัณฑ์)	งบประมาณ ๒๕๖๖ (บาท)	๒๕๖๗ (บาท)	๒๕๖๘ (บาท)	๒๕๖๙ (บาท)	๒๕๗๐ (บาท)	หน่วยงานรับผิดชอบหลัก
๖	บริหารงานทั่วไป	ครุภัณฑ์	ยานพาหนะและขนส่ง	**รถบรรทุก (ดีเซล) แบบดับเบิ้ลแค็บ จำนวน ๑ คัน** - ขนาด ๑ ตัน ชนิดขับเคลื่อน ๔ ล้อ ปริมาตรกระบอกสูบไม่ต่ำกว่า ๒,๔๐๐ ซีซี หรือกำลังเครื่องยนต์สูงสุดไม่ต่ำกว่า ๑๑๐ กิโลวัตต์ (๑) เป็นกระบะสำเร็จรูป (๒) ห้องโดยสารเป็นแบบดับเบิ้ลแค็บ ๔ ประตู (๓) เป็นราคารวมเครื่องปรับอากาศ (๔) เป็นราคารวมภาษีสรรพสามิต (คุณลักษณะตามบัญชีราคามาตรฐานครุภัณฑ์ ประจำเดือนธันวาคม ๒๕๖๕ หน้า ๑๕ ข้อ ๘.๒.๒)	-	๑,๐๕๕,๐๐๐	-	-	-	สำนักปลัดเทศบาล
๗	บริหารงานทั่วไป	ค่าครุภัณฑ์	สำนักงาน	**เครื่องปรับอากาศแบบแยกส่วน (ราคารวมติดตั้ง) จำนวน ๑ เครื่อง** ๑๐.๖.๒ แบบตั้งพื้นหรือแบบแขวน (ระบบ Inverter) (๑) ขนาดที่กำหนดเป็นขนาดไม่ต่ำกว่า ๓๖,๐๐๐ บีทียู (๒) ราคาที่กำหนดเป็นราคาที่รวมค่าติดตั้ง (๓) ต้องได้รับการรับรองมาตรฐานผลิตภัณฑ์อุตสาหกรรม และประหยัดไฟฟ้าเบอร์ ๕ (๔) ต้องเป็นเครื่องปรับอากาศที่ประกอบสำเร็จรูปทั้งชุด ทั้งหน่วยส่ง ความเย็นและหน่วยระบายความร้อนจากโรงงานเดียวกัน (๕) มีความหน่วงเวลาการทำงานของคอมเพรสเซอร์ (๖) การติดตั้งเครื่องปรับอากาศ - แบบแยกส่วน ประกอบด้วยอุปกรณ์ ดังนี้ สวิตช์ ๑ ตัว	-	๕๓,๖๐๐	-	-	-	สำนักปลัดฯ

แบบ ผ.๐๓

บัญชีครุภัณฑ์

แผนพัฒนาท้องถิ่น (พ.ศ. ๒๕๖๖ - ๒๕๗๐) ฉบับที่ ๒ ทบทวน ครั้งที่ ๑/๒๕๖๖

เทศบาลตำบลโนนสูง อำเภอโนนสูง จังหวัดนครราชสีมา

ที่	แผนงาน	หมวด	ประเภท	เป้าหมาย (ผลผลิตของครุภัณฑ์)	งบประมาณ ๒๕๖๖ (บาท)	๒๕๖๗ (บาท)	๒๕๖๘ (บาท)	๒๕๖๙ (บาท)	๒๕๗๐ (บาท)	หน่วยงานรับผิดชอบหลัก
๗	(ต่อ)			ท่อทองแดงไปกลับหุ้มฉนวนยาว ๔ เมตร สายไฟยาวไม่เกิน ๑๕ เมตร (๗) ค่าติดตั้ง (กรณีต้องการแสดงค่าติดตั้งแยกจากราคาเครื่องปรับอากาศ) - ชนิดตั้งพื้นหรือชนิดแขวน ขนาดไม่ต่ำกว่า ๑๓,๐๐๐ บีทียู ๔,๐๐๐ บาท (คุณลักษณะตามบัญชีราคามาตรฐานครุภัณฑ์ ประจำเดือน ธันวาคม ๒๕๖๕ หน้า ๒๔ ข้อ ๑๐.๖.๒)						
๘	บริหารงานทั่วไป	ค่าครุภัณฑ์	สำนักงาน	**เครื่องปรับอากาศแบบแยกส่วน (ราคารวมติดตั้ง)**	-	๓๓,๕๐๐	-	-	-	สำนักปลัดฯ
				จำนวน ๑ เครื่อง ๑๐.๖.๒ แบบตั้งพื้นหรือแบบแขวน (ระบบ Inverter) (๑) ขนาดที่กำหนดเป็นขนาดไม่ต่ำกว่า ๑๘,๐๐๐ บีทียู (๒) ราคาที่กำหนดเป็นราคาที่รวมค่าติดตั้ง (๓) ต้องได้รับการรับรองมาตรฐานผลิตภัณฑ์อุตสาหกรรม และ ประหยัดไฟฟ้าเบอร์ ๕ (๔) ต้องเป็นเครื่องปรับอากาศที่ประกอบสำเร็จรูปทั้งชุด ทั้งหน่วยส่ง ความเย็นและหน่วยระบายความร้อนจากโรงงานเดียวกัน (๕) มีความหน่วงเวลาการทำงานของคอมเพรสเซอร์ (๖) การติดตั้งเครื่องปรับอากาศ - แบบแยกส่วน ประกอบด้วยอุปกรณ์ ดังนี้ สวิตช์ ๑ ตัว ท่อทองแดงไปกลับหุ้มฉนวนยาว ๔ เมตร สายไฟยาวไม่เกิน ๑๕ เมตร (๗) ค่าติดตั้ง (กรณีต้องการแสดงค่าติดตั้งแยกจากราคาเครื่องปรับอากาศ) - ชนิดตั้งพื้นหรือชนิดแขวน ขนาดไม่ต่ำกว่า ๑๓,๐๐๐ บีทียู ๔,๐๐๐ บาท (คุณลักษณะตามบัญชีราคามาตรฐานครุภัณฑ์ ประจำเดือนธันวาคม ๒๕๖๕ หน้า ๒๔ ข้อ ๑๐.๖.๒)						
	แผนงานบริหารงานทั่วไป			**รวมครุภัณฑ์**	**๕๔๘,๕๐๐**	**๑,๑๔๒,๑๐๐**	-	-	-	

แบบ ผ.๐๓

บัญชีครุภัณฑ์

แผนพัฒนาท้องถิ่น (พ.ศ. ๒๕๖๖ - ๒๕๗๐) ฉบับที่ ๒ ทบทวน ครั้งที่ ๑/๒๕๖๖

เทศบาลตำบลโนนสูง อำเภอโนนสูง จังหวัดนครราชสีมา

ที่	แผนงาน	หมวด	ประเภท	เป้าหมาย (ผลผลิตของครุภัณฑ์)	งบประมาณ					หน่วยงานรับผิดชอบหลัก
					๒๕๖๖ (บาท)	๒๕๖๗ (บาท)	๒๕๖๘ (บาท)	๒๕๖๙ (บาท)	๒๕๗๐ (บาท)	
๑	การรักษาความสงบภายใน	ครุภัณฑ์	ยานพาหนะและขนส่ง	**รถบรรทุก (ดีเซล) แบบธรรมดา จำนวน ๑ คัน** - ขนาด ๑ ตัน ปริมาตรกระบอกสูบไม่ต่ำกว่า ๒,๔๐๐ ซีซี กำลังเครื่องยนต์สูงสุดไม่ต่ำกว่า ๑๑๐ กิโลวัตต์ ขับเคลื่อน ๒ ล้อ (๑) มีน้ำหนักบรรทุกไม่ต่ำกว่า ๑ ตัน (๒) เป็นรถช่วงยาว (๓) เป็นกระบะสำเร็จรูป (๔) เป็นราคารวมเครื่องปรับอากาศ (คุณลักษณะตามบัญชีราคามาตรฐานครุภัณฑ์ ประจำเดือนธันวาคม ๒๕๖๕ หน้า ๑๕ ข้อ ๘.๒.๑)	๕๗๕,๐๐๐	-	-	-	-	สำนักปลัดเทศบาล (งานป้องกันฯ)
๒	การรักษาความสงบภายใน	ครุภัณฑ์	ยานพาหนะและขนส่ง	**รถบรรทุก (ดีเซล) แบบบรรทุกน้ำ จำนวน ๑ คัน** - ขนาด ๖ ตัน ๖ ล้อ ปริมาตรกระบอกสูบไม่ต่ำกว่า ๖,๐๐๐ ซีซี หรือกำลังเครื่องยนต์สูงสุดไม่ต่ำกว่า ๑๗๐ กิโลวัตต์ (๑) จุน้ำได้ไม่น้อยกว่า ๖,๐๐๐ ลิตร (๒) น้ำหนักของรถรวมน้ำหนักบรรทุก ไม่ต่ำกว่า ๑๒,๐๐๐ กิโลกรัม (๓) เป็นราคาพร้อมปั๊มและอุปกรณ์ (คุณลักษณะตามบัญชีราคามาตรฐานครุภัณฑ์ ประจำเดือนธันวาคม ๒๕๖๕ หน้า ๑๖ ข้อ ๘.๒.๗)	-	๒,๕๖๓,๐๐๐	-	-	-	สำนักปลัด ฯ (งานป้องกันฯ)
๓	การรักษาความสงบภายใน	ครุภัณฑ์	ยานพาหนะและขนส่ง	**เรือพลาสติก จำนวน ๔ ลำ** - ชนิดแข็ง ๒ ชั้น ภายในอัดโฟม พร้อมเครื่องยนต์เบนซิน ประกอบอุปกรณ์หางยาว มีกำลังไม่น้อยกว่า ๖.๕ แรงม้า (คุณลักษณะและราคาตามท้องตลาด)	๑๖๐,๐๐๐	-	๑๖๐,๐๐๐	-	-	สำนักปลัดฯ (งานป้องกันฯ)

แบบ ผ.๐๓

บัญชีครุภัณฑ์

แผนพัฒนาท้องถิ่น (พ.ศ. ๒๕๖๖ - ๒๕๗๐) ฉบับที่ ๒ ทบทวน ครั้งที่ ๑/๒๕๖๖

เทศบาลตำบลโนนสูง อำเภอโนนสูง จังหวัดนครราชสีมา

ที่	แผนงาน	หมวด	ประเภท	เป้าหมาย (ผลผลิตของครุภัณฑ์)	งบประมาณ					หน่วยงานรับผิดชอบหลัก
					๒๕๖๖ (บาท)	๒๕๖๗ (บาท)	๒๕๖๘ (บาท)	๒๕๖๙ (บาท)	๒๕๗๐ (บาท)	
๔	การรักษาความสงบภายใน	ครุภัณฑ์	ยานพาหนะและขนส่ง	**เรืออลูมิเนียมท้องแบน จำนวน ๑ ลำ** - ขนาดยาวไม่น้อยกว่า ๔.๐ เมตร กว้างไม่น้อยกว่า ๑.๘ เมตร ลึกไม่น้อยกว่า ๐.๕ เมตร พร้อมเทรเลอร์ ลากเรือ พร้อมเครื่องยนต์เบนซินไม่น้อยกว่า ๓๐ แรงม้า พร้อมอุปกรณ์ประกอบ (คุณลักษณะและราคาตามท้องตลาด)	๕๐๐,๐๐๐					สำนักปลัด ฯ (งานป้องกันฯ)
๕	การรักษาความสงบภายใน	ครุภัณฑ์	ก่อสร้าง	**เครื่องอัดอากาศ ขนาด ๓๐๐ ลิตรต่อนาที** ๑) เป็นเครื่องอัดอากาศชนิดลูกสูบอัด ๒ ครั้ง/ชั้น (Two-stage Compressor)/(Double stage) ขนาดไม่น้อยกว่า ๒ สูบ มีการ์ดป้องกัน ระบายความร้อยด้วยอากาศ ติดตั้งบนถังนอนแบบอยู่กับที่ ๒) มอเตอร์ไม่น้อยกว่า ๕.๕ แรงม้า ๓๘๐ โวลต์ ๓ เฟส ๓) มี Magnetic Contactor with Overload พร้อม under Voltage Protection ๔) สามารถอัดอากาศให้มีความดันสูงสุด ไม่น้อยกว่า ๑๐ บาร์ (๑๕๐ ปอนด์ต่อตารางนิ้ว) และอัตราการจ่ายอากาศ (Air Delivery) ๓๐๐ ลิตรต่อนาที (๑๐ ลูกบาศก์ฟุตต่อนาที/ซีเอฟเอ็ม) ๕) มีเกจ์วัดความดันลมภายในถังขนาด ๐ - ๓๐๐ ปอนด์ต่อตารางนิ้ว (๐-๒๐ บาร์) ๖) ถังบรรจุอากาศทำด้วยเหล็กเหนียว มีความจุไม่น้อยกว่า ๓๐๐ ลิตร (๑๐ ลูกบาศก์ฟุต)	-	๖๖,๐๐๐	-	-	-	สำนักปลัดฯ (งานป้องกันฯ)

แบบ ผ.๐๓

บัญชีครุภัณฑ์

แผนพัฒนาท้องถิ่น (พ.ศ. ๒๕๖๖ - ๒๕๗๐) ฉบับที่ ๒ ทบทวน ครั้งที่ ๑/๒๕๖๖

เทศบาลตำบลโนนสูง อำเภอโนนสูง จังหวัดนครราชสีมา

ที่	แผนงาน	หมวด	ประเภท	เป้าหมาย (ผลผลิตของครุภัณฑ์)	งบประมาณ ๒๕๖๖ (บาท)	๒๕๖๗ (บาท)	๒๕๖๘ (บาท)	๒๕๖๙ (บาท)	๒๕๗๐ (บาท)	หน่วยงานรับผิดชอบหลัก
๕	(ต่อ)			๗) มีลิ้นนิรภัย (Safety Valve) เปิดปิดลงอัตจากถังและวาล์วถ่ายน้ำออกจากถัง ๘) เครื่องอัดอากาศจะต้องมีหม้อกรองแบบแห้งหรือแบบเปียก ๙) ได้มาตรฐาน ISO, DIN, JIS, มอก. หรือมาตรฐานอื่นที่เทียบได้ **หมายเหตุ** : เครื่องอัดอากาศมีชื่อเรียกอื่น คือ เครื่องอัดลม (คุณลักษณะตามบัญชีมาตรฐานครุภัณฑ์ ธันวาคม ๒๕๖๕ หน้า ๔๑ ข้อ ๑.๙) เครื่องปั๊มลม						
๖	การรักษาความสงบภายใน	ครุภัณฑ์	การเกษตร	**เครื่องสูบน้ำ แบบหอยโข่ง จำนวน ๑ เครื่อง** ๑) เป็นเครื่องสูงน้ำแบบหอยโข่ง ใช้เครื่องยนต์ดีเซล ๒) ขนาดท่อส่งไม่น้อยกว่า ๖ นิ้ว (๑๕๐ มิลลิเมตร) ๓) สูบน้ำได้ไม่น้อยกว่าตามปริมาณที่กำหนด ๔) ส่งน้ำได้สูงไม่น้อยกว่าตามปริมาณที่กำหนด ๕) อุปกรณ์ประกอบของเครื่องสูบน้ำและของเครื่องยนต์ต้องมีครบชุด พร้อมที่จะใช้งานได้ (คุณลักษณะตามบัญชีมาตรฐานครุภัณฑ์ของสำนักงบประมาณ ประจำเดือนธันวาคม ๒๕๖๕ หน้า ๖ ข้อ ๒.๖.๑)	-	๑๑๕,๐๐๐	-	-	-	สำนักปลัดฯ (งานป้องกันฯ)
๗	การรักษาความสงบภายใน	ครุภัณฑ์	การเกษตร	**เครื่องสูบน้ำ แบบท่อสูบน้ำพญานาค ขนาดท่อ ๕ นิ้ว จำนวน ๒ เครื่อง** - เป็นท่อพญานาคขนาดไม่น้อยกว่า ๕ นิ้ว - ใช้เครื่องยนต์เบนซิน มีกำลังไม่น้อยกว่า ๖.๕ แรงม้า - ขนาดท่อสูบน้ำมีเส้นผ่าศูนย์กลางไม่น้อยกว่า ๕ นิ้ว - ความยาวไม่น้อยกว่า ๓ เมตร (คุณลักษณะและราคาตามท้องตลาด)	-	-	-	๖๐,๐๐๐	-	สำนักปลัดฯ (งานป้องกันฯ)

แบบ ผ.๐๓

บัญชีครุภัณฑ์

แผนพัฒนาท้องถิ่น (พ.ศ. ๒๕๖๖ - ๒๕๗๐) ฉบับที่ ๒ ทบทวน ครั้งที่ ๑/๒๕๖๖

เทศบาลตำบลโนนสูง อำเภอโนนสูง จังหวัดนครราชสีมา

ที่	แผนงาน	หมวด	ประเภท	เป้าหมาย (ผลผลิตของครุภัณฑ์)	งบประมาณ ๒๕๖๖ (บาท)	๒๕๖๗ (บาท)	๒๕๖๘ (บาท)	๒๕๖๙ (บาท)	๒๕๗๐ (บาท)	หน่วยงานรับผิดชอบหลัก
๘	การรักษาความสงบภายใน	ครุภัณฑ์	การเกษตร	**เครื่องสูบน้ำ แบบหอยโข่ง เครื่องยนต์เบนซิน จำนวน ๒ เครื่อง** สูบน้ำได้ ๑,๐๐๐ ลิตรต่อนาที **ขนาด ๕ แรงม้า** (๑) เป็นเครื่องสูบน้ำแบบหอยโข่ง ใช้เครื่องยนต์เบนซิน ขนาดไม่น้อยกว่า ๕ แรงม้า หรือขนาดปริมาตรกระบอกสูบไม่น้อยกว่า ๑๖๐ ซีซี (๒) ขนาดท่อส่งไม่น้อยกว่า ๓ นิ้ว (๗๕ มิลลิเมตร) (๓) สูบน้ำได้ไม่น้อยกว่าตามปริมาณที่กำหนด (๔) ส่งน้ำได้สูงไม่น้อยกว่า ๙ เมตร หรือประมาณ ๓๐ ฟุต (๕) อุปกรณ์ประกอบของเครื่องสูบน้ำและของเครื่องยนต์ต้องมีครบชุด พร้อมที่จะใช้งานได้ (คุณลักษณะและราคาตามมาตรฐานครุภัณฑ์ ธันวาคม ๒๕๖๕ หน้า ๖ ข้อ ๒.๖.๑ (๒))	-	๑๖,๔๐๐	-	-	-	สำนักปลัดฯ (งานป้องกันฯ)
๙	การรักษาความสงบภายใน	ครุภัณฑ์	การเกษตร	**เลื่อยโซ่ยนต์ ขนาดไม่น้อยกว่า ๓.๑ แรงม้า จำนวน ๒ เครื่อง** - ขนาดเครื่องยนต์ไม่น้อยกว่า ๓.๑ แรงม้า ความยาวบาร์ไม่น้อยกว่า ๑๘ นิ้ว (คุณลักษณะและราคาตามท้องตลาด)	๕๐,๐๐๐	-	๕๐,๐๐๐	-	-	สำนักปลัดฯ (งานป้องกันฯ)
๑๐	การรักษาความสงบภายใน	ครุภัณฑ์	การเกษตร	**เลื่อยโซ่ยนต์ ขนาดไม่น้อยกว่า ๒ แรงม้า จำนวน ๒ เครื่อง** - ขนาดเครื่องยนต์ไม่น้อยกว่า ๒ แรงม้า ความยาวบาร์ไม่น้อยกว่า ๑๒ นิ้ว (คุณลักษณะและราคาตามท้องตลาด)	๓๐,๐๐๐	-	๓๐,๐๐๐	-	-	สำนักปลัดฯ (งานป้องกันฯ)

แบบ ผ.๐๓

บัญชีครุภัณฑ์

แผนพัฒนาท้องถิ่น (พ.ศ. ๒๕๖๖ - ๒๕๗๐) ฉบับที่ ๒ ทบทวน ครั้งที่ ๑/๒๕๖๖

เทศบาลตำบลโนนสูง อำเภอโนนสูง จังหวัดนครราชสีมา

ที่	แผนงาน	หมวด	ประเภท	เป้าหมาย (ผลผลิตของครุภัณฑ์)	งบประมาณ ๒๕๖๖ (บาท)	๒๕๖๗ (บาท)	๒๕๖๘ (บาท)	๒๕๖๙ (บาท)	๒๕๗๐ (บาท)	หน่วยงานรับผิดชอบหลัก
๑๑	การรักษาความสงบภายใน	ครุภัณฑ์	การเกษตร	**เครื่องสูบน้ำ แบบหอยโข่ง เครื่องยนต์เบนซิน จำนวน ๒ เครื่อง** สูบน้ำได้ ๑,๐๐๐ ลิตรต่อนาที **ขนาด ๗ แรงม้า** (๑) เป็นเครื่องสูบน้ำแบบหอยโข่ง ใช้เครื่องยนต์เบนซิน ขนาดไม่น้อยกว่า ๗ แรงม้า หรือขนาดปริมาตรกระบอกสูบไม่น้อยกว่า ๒๐๕ ซีซี (๒) ขนาดท่อส่งไม่น้อยกว่า ๔ นิ้ว (๑๐๐ มิลลิเมตร) (๓) สูบน้ำได้ไม่น้อยกว่าตามปริมาณที่กำหนด (๔) ส่งน้ำได้สูงไม่น้อยกว่า ๑๑ เมตร หรือประมาณ ๓๖ ฟุต (๕) อุปกรณ์ประกอบของเครื่องสูบน้ำและของเครื่องยนต์ต้องมีครบชุด พร้อมที่จะใช้งานได้ (คุณลักษณะและราคาตามมาตรฐานครุภัณฑ์ ธันวาคม ๒๕๖๕ หน้า ๖ ข้อ ๒.๖.๑ (๓))	-	๒๘,๔๐๐	-	-	-	สำนักปลัดฯ (งานป้องกันฯ)
๑๒	การรักษาความสงบภายใน	ครุภัณฑ์	ไฟฟ้าและวิทยุ	**เครื่องรับเครื่องรับส่งวิทยุ ระบบ VHF/FM ชนิดมือถือ ๕ จำนวน ๒ เครื่อง** เครื่องรับเครื่องรับส่งวิทยุ ระบบ VHF/FM ชนิดมือถือ ๕ วัตต์ ประกอบด้วย ตัวเครื่อง แท่นชาร์ท แบตเตอรี่ ๑ ก้อน สายอากาศยาง ที่หนีบเข็มขัด หนังสือคู่มือ (คุณลักษณะตามบัญชีราคามาตรฐานครุภัณฑ์ ประจำเดือนธันวาคม ๒๕๖๕ หน้า ๑๔ ข้อ ๗.๑.๓)	๒๔,๐๐๐	-	-	-	-	สำนักปลัดฯ (งานป้องกันฯ)
๑๓	การรักษาความสงบภายใน	ครุภัณฑ์	การเกษตร	**เลื่อยตัดแต่งกิ่งไม้ไร้สาย ใช้แบตเตอรี่ จำนวน ๒ เครื่อง** (คุณลักษณะและราคาตามท้องตลาด)	-	๒๐,๐๐๐	-	-	-	สำนักปลัดฯ (งานป้องกันฯ)

แบบ ผ.๐๓

บัญชีครุภัณฑ์

แผนพัฒนาท้องถิ่น (พ.ศ. ๒๕๖๖ - ๒๕๗๐) ฉบับที่ ๒ ทบทวน ครั้งที่ ๑/๒๕๖๖

เทศบาลตำบลโนนสูง อำเภอโนนสูง จังหวัดนครราชสีมา

ที่	แผนงาน	หมวด	ประเภท	เป้าหมาย (ผลผลิตของครุภัณฑ์)	งบประมาณ ๒๕๖๖ (บาท)	๒๕๖๗ (บาท)	๒๕๖๘ (บาท)	๒๕๖๙ (บาท)	๒๕๗๐ (บาท)	หน่วยงานรับผิดชอบหลัก
๑๔	การรักษาความสงบภายใน	ครุภัณฑ์	ไฟฟ้าและวิทยุ	**ติดตั้งไฟจราจรกระพริบพร้อมเสา พลังงานแสงอาทิตย์หรือโซล่าเซลล์ (Solar cell)** จำนวน ๑๕ ชุด (คุณลักษณะและราคาตามท้องตลาด)	-	๓๔๕,๐๐๐	-	-	-	สำนักปลัดฯ (งานเทศกิจ)
๑๕	การรักษาความสงบภายใน	ครุภัณฑ์	ค่าบำรุงรักษาและปรับปรุงครุภัณฑ์	**ซ่อมแซมบำรุงรักษาโครงสร้างของครุภัณฑ์ขนาดใหญ่** เช่น เครื่องจักรกล ยานพาหนะ ฯลฯ ซึ่งไม่รวมถึงค่าซ่อมปกติหรือค่าซ่อมกลาง (คุณลักษณะและราคาตามท้องตลาด)	๓๐๐,๐๐๐	๓๐๐,๐๐๐	๓๐๐,๐๐๐	๓๐๐,๐๐๐	๓๐๐,๐๐๐	สำนักปลัดฯ (งานป้องกันฯ)
๑๖	การรักษาความสงบภายใน	ครุภัณฑ์	ค่าบำรุงรักษาและปรับปรุงครุภัณฑ์	**ซ่อมใหญ่รถยนต์ตรวจการณ์ หมายเลขทะเบียน กม.๑๖๒๙** (คุณลักษณะและราคาตามท้องตลาด)	๑๐๐,๐๐๐	๒๐๐,๐๐๐	-	-	-	สำนักปลัดฯ (งานเทศกิจ)
๑๗	การรักษาความสงบภายใน	ค่าครุภัณฑ์	โฆษณาและเผยแพร่	**เครื่องมัลติมีเดียโปรเจคเตอร์ ระดับ XGA จำนวน ๑ เครื่อง** ๕.๓.๕ ขนาด ๕,๐๐๐ ANSI Lumens (๑) เป็นเครื่องฉายภาพเลนส์เดียว สามารถต่อกับอุปกรณ์เพื่อฉายภาพจากคอมพิวเตอร์และวิดีโอ (๒) ใช้ ๓D DLP หรือ ๓ LCD หรือ LCD Panel หรือระบบ (๓) ระดับ XGA เป็นระดับความละเอียดของภาพ (๔) ขนาดที่กำหนดเป็นขนาดค่าความส่องสว่างขั้นต่ำ (ANSL Lumens) (คุณลักษณะตามบัญชีราคามาตรฐานครุภัณฑ์ ประจำเดือน ๒๕๖๕ หน้า ๑๐ ข้อ ๕.๓.๕)	-	๔๙,๙๐๐	-	-	-	สำนักปลัดฯ (งานป้องกันฯ)

แบบ ผ.๐๓

บัญชีครุภัณฑ์

แผนพัฒนาท้องถิ่น (พ.ศ. ๒๕๖๖ - ๒๕๗๐) ฉบับที่ ๒ ทบทวน ครั้งที่ ๑/๒๕๖๖

เทศบาลตำบลโนนสูง อำเภอโนนสูง จังหวัดนครราชสีมา

ที่	แผนงาน	หมวด	ประเภท	เป้าหมาย (ผลผลิตของครุภัณฑ์)	งบประมาณ ๒๕๖๖ (บาท)	๒๕๖๗ (บาท)	๒๕๖๘ (บาท)	๒๕๖๙ (บาท)	๒๕๗๐ (บาท)	หน่วยงานรับผิดชอบหลัก
๑๘	การรักษาความสงบภายใน	ค่าครุภัณฑ์	โฆษณาและเผยแพร่	**จอรับภาพ ชนิดมอเตอร์ไฟฟ้า จำนวน ๑ จอ** - ขนาดเส้นทแยงมุม ๑๕๐ นิ้ว หรือ๙๖ x ๑๒๐ นิ้วหรือ ๑๐๘ x ๑๐๘ นิ้ว หรือ ๙๓ x ๑๒๔ นิ้ว หรือ๘ x ๑๐ ฟุต หรือ ๙ x ๙ ฟุต - จอม้วนเก็บในกล่องได้ บังคับจอ ขึ้น ลง หยุด ด้วยสวิตช์หรือรีโมทคอนโทรล ใช้ไฟฟ้า AC ๒๒๐ โวลต์ ๕๐ เฮิรตซ์ หมายเหตุ ขนาดที่กำหนดเป็นขนาดของเส้นทแยงมุม (ค่าโดยประมาณ) (คุณลักษณะตามบัญชีราคามาตรฐานครุภัณฑ์ ประจำเดือนธันวาคม ๒๕๖๕ หน้า ๑๐ ข้อ ๕.๑.๓)	-	๒๔,๑๐๐	-	-	-	สำนักปลัดฯ (งานป้องกันฯ)
๑๙	การรักษาความสงบภายใน	ค่าครุภัณฑ์	สำนักงาน	**เครื่องปรับอากาศแบบแยกส่วน (ราคารวมติดตั้ง) จำนวน ๑ เครื่อง** ๑๐.๖.๒ แบบตั้งพื้นหรือแบบแขวน (ระบบ Inverter) (๑) ขนาดที่กำหนดเป็นขนาดไม่ต่ำกว่า ๓๐,๐๐๐ บีทียู (๒) ราคาที่กำหนดเป็นราคาที่รวมค่าติดตั้ง (๓) ต้องได้รับการรับรองมาตรฐานผลิตภัณฑ์อุตสาหกรรม และประหยัดไฟฟ้าเบอร์ ๕ (๔) ต้องเป็นเครื่องปรับอากาศที่ประกอบสำเร็จรูปทั้งชุด ทั้งหน่วยส่ง ความเย็นและหน่วยระบายความร้อนจากโรงงาน (๕) มีความหน่วงเวลาการทำงานของคอมเพรสเซอร์ (๖) การติดตั้งเครื่องปรับอากาศ	-	๔๗,๒๐๐	-	-	-	สำนักปลัดฯ (งานป้องกันฯ)

แบบ ผ.๐๓

บัญชีครุภัณฑ์

แผนพัฒนาท้องถิ่น (พ.ศ. ๒๕๖๖ - ๒๕๗๐) ฉบับที่ ๒ ทบทวน ครั้งที่ ๑/๒๕๖๖

เทศบาลตำบลโนนสูง อำเภอโนนสูง จังหวัดนครราชสีมา

ที่	แผนงาน	หมวด	ประเภท	เป้าหมาย (ผลผลิตของครุภัณฑ์)	งบประมาณ ๒๕๖๖ (บาท)	๒๕๖๗ (บาท)	๒๕๖๘ (บาท)	๒๕๖๙ (บาท)	๒๕๗๐ (บาท)	หน่วยงานรับผิดชอบหลัก
๑๙	(ต่อ)			- แบบแยกส่วน ประกอบด้วยอุปกรณ์ ดังนี้ สวิตช์ ๑ ตัว ท่อทองแดงไปกลับหุ้มฉนวนยาว ๔ เมตร สายไฟยาวไม่เกิน ๑๕ เมตร (๗) ค่าติดตั้ง (กรณีต้องการแสดงค่าติดตั้งแยกจากราคาเครื่องปรับอากาศ) - ชนิดตั้งพื้นหรือชนิดแขวน ขนาดไม่ต่ำกว่า ๑๓,๐๐๐ บีทียู ๔,๐๐๐ บาท (คุณลักษณะตามบัญชีราคามาตรฐานครุภัณฑ์ ประจำเดือนธันวาคม ๒๕๖๕ หน้า ๒๔ ข้อ ๑๐.๖.๒)						
	แผนงานการรักษาความสงบภายใน			รวมครุภัณฑ์	๑,๗๓๙,๐๐๐	๓,๗๗๕,๐๐๐	๕๔๐,๐๐๐	๓๖๐,๐๐๐	๓๐๐,๐๐๐	

แบบ ผ.๐๓

บัญชีครุภัณฑ์

แผนพัฒนาท้องถิ่น (พ.ศ. ๒๕๖๖ - ๒๕๗๐) ฉบับที่ ๒ ทบทวน ครั้งที่ ๑/๒๕๖๖

เทศบาลตำบลโนนสูง อำเภอโนนสูง จังหวัดนครราชสีมา

ที่	แผนงาน	หมวด	ประเภท	เป้าหมาย (ผลผลิตของครุภัณฑ์)	งบประมาณ ๒๕๖๖ (บาท)	๒๕๖๗ (บาท)	๒๕๖๘ (บาท)	๒๕๖๙ (บาท)	๒๕๗๐ (บาท)	หน่วยงานรับผิดชอบหลัก
๑	เคหะและชุมชน	ค่าครุภัณฑ์	ค่าบำรุงรักษาและปรับปรุงครุภัณฑ์	โครงการซ่อมแซมรถบรรทุกน้ำขนาด ๖ ล้อ เครื่องยนต์ดีเซล จำนวน ๖ สูบ ๔ จังหวะ กำลังแรงม้า จำนวน ๒๐๐ แรงม้า ยี่ห้อ อีซูซุ หมายเลขทะเบียน ผต ๗๗๔๐ นม (รายจ่ายเพื่อซ่อมแซมบำรุงรักษาครุภัณฑ์โครงสร้างขนาดใหญ่ เช่น เปลี่ยนถังบรรทุกน้ำ เปลี่ยนชุดปั๊ม ซ่อมแซมช่วงล่าง ระบบเบรก ระบบไฟฟ้า ทำสี และส่วนประกอบอื่น ๆ ที่เกี่ยวข้อง) ซึ่งไม่รวมถึงค่าซ่อมบำรุงปกติหรือค่าซ่อมกลาง (ราคานอกมาตรฐานครุภัณฑ์	๕๐๐,๐๐๐	-	-	-	-	กองช่าง
๒	เคหะและชุมชน	ค่าครุภัณฑ์	ยานพาหนะและขนส่ง	**จัดซื้อรถบรรทุก (ดีเซล) ขนาด ๑ ตัน** ปริมาตรกระบอกสูบไม่ต่ำกว่า ๒,๔๐๐ ซีซี หรือกำลังเครื่องยนต์สูงสุดไม่ต่ำกว่า ๑๑๐ กิโลวัตต์ ขับเคลื่อน ๒ ล้อ แบบดับเบิ้ลแค็บ <u>คุณลักษณะเฉพาะสังเขป</u> (๑) เป็นกระบะสำเร็จรูป (๒) ห้องโดยสารเป็นแบบดับเบิ้ลแค็บ ๔ ประตู (๓) เป็นราคารวมเครื่องปรับอากาศ (๔) เป็นราคารวมภาษีสรรพสามิต (ตามบัญชีราคามาตรฐานครุภัณฑ์ฉบับเดือนธันวาคม ๒๕๖๕ หน้า ๑๕ ลำดับ ๘.๒.๑)	๘๕๐,๐๐๐	๘๕๐,๐๐๐	-	-	-	กองช่าง
	แผนงานเคหะและชุมชน			**รวมครุภัณฑ์**	๑,๓๕๐,๐๐๐	๘๕๐,๐๐๐	-	-	-	

แบบ ผ.๐๓

บัญชีครุภัณฑ์

แผนพัฒนาท้องถิ่น (พ.ศ. ๒๕๖๖ - ๒๕๗๐) ฉบับที่ ๒ ทบทวน ครั้งที่ ๑/๒๕๖๖

เทศบาลตำบลโนนสูง อำเภอโนนสูง จังหวัดนครราชสีมา

ที่	แผนงาน	หมวด	ประเภท	เป้าหมาย (ผลผลิตของครุภัณฑ์)	งบประมาณ					หน่วยงานรับผิดชอบหลัก
					๒๕๖๖ (บาท)	๒๕๖๗ (บาท)	๒๕๖๘ (บาท)	๒๕๖๙ (บาท)	๒๕๗๐ (บาท)	
๑	อุตสาหกรรมและการโยธา	ค่าครุภัณฑ์	สำรวจ	**เทปวัดระยะล้อเลื่อน** - โครงสร้างของล้อทำด้วยวัสดุ พลาสติกแข็ง ขอบวงหุ้มด้วยยางขนาดเส้นรอบวงล้อ ๑ เมตร ขนาดเส้นผ่าศูนย์กลางของล้อไม่น้อยกว่า ๓๐ ซม. โครงด้ามทำด้วยวัสดุโลหะพับเก็บได้มีระบบเบรคควบคุมที่มือจับ พร้อมหูหิ้ว โครงสร้างสามารถพับครึ่งเพื่อความสะดวกในการจัดเก็บ มีขาตั้งพัก มีเข็มชี้จุดเริ่มต้นการวัดระยะ มีถุงบรรจุล้อ สามารถวัดระยะทางได้ ๙,๙๙๙.๙ เมตร มาตรวัดแสดงผลเป็นหน่วยเมตร แสดงค่าระยะทางเอียดถึงหน่วย เดซิเมตร มีปุ่มกด RESET ค่าตัวเลขให้เป็นศูนย์สามารถวัดระยะได้ทั้งระบบเดินหน้าและถอยหลังได้ (ราคานอกมาตรฐานครุภัณฑ์)	๑๐,๐๐๐	-	-	-	-	กองช่าง
๒	อุตสาหกรรมและการโยธา	ค่าครุภัณฑ์	ก่อสร้าง	**ชุดทดสอบความข้นเหลวของคอนกรีต (Slump Test Set)** จำนวน ๑ ชุด (ราคานอกมาตรฐานครุภัณฑ์)	๗,๐๐๐	-	-	-	-	กองช่าง
๓	อุตสาหกรรมและการโยธา	ค่าครุภัณฑ์	ก่อสร้าง	**ชุดแบบหล่อเหลี่ยม เก็บตัวอย่างคอนกรีต** ขนาด ๑๕ x ๑๕ x ๑๕ cm. จำนวน ๓ ชุด พร้อมเหล็กกระทุ้ง (ราคานอกมาตรฐานครุภัณฑ์)	๗,๐๐๐	-	-	-	-	กองช่าง

แบบ ผ.๐๓

บัญชีครุภัณฑ์

แผนพัฒนาท้องถิ่น (พ.ศ. ๒๕๖๖ - ๒๕๗๐) ฉบับที่ ๒ ทบทวน ครั้งที่ ๑/๒๕๖๖

เทศบาลตำบลโนนสูง อำเภอโนนสูง จังหวัดนครราชสีมา

ที่	แผนงาน	หมวด	ประเภท	เป้าหมาย (ผลผลิตของครุภัณฑ์)	งบประมาณ ๒๕๖๖ (บาท)	๒๕๖๗ (บาท)	๒๕๖๘ (บาท)	๒๕๖๙ (บาท)	๒๕๗๐ (บาท)	หน่วยงานรับผิดชอบหลัก
๔	อุตสาหกรรมและการโยธา	ค่าครุภัณฑ์	ก่อสร้าง	**เครื่องเจาะคอนกรีต** **<u>คุณลักษณะ</u>** เจาะโดยการหมุนเกลียว ระบบระบายความร้อน โดยปล่อยน้ำไหลผ่าน กระบอกเจาะขนาดทำงาน เส้นผ่าศูนย์กลางที่เจาะ ๑ - ๘ นิ้ว ความลึกที่เจาะได้ไม่น้อยกว่า ๓๕๐ มม. ความจุถังน้ำไม่น้อยกว่า ๔๔ ลิตร ขนาดไม่น้อยกว่า ๖๒ x ๑๒๙ x ๑๑๔ ซม. ชนิดเครื่องยนต์เบนซิน ๔ จังหวะ เพลาคว่ำ กำลังเครื่องยนต์ไม่น้อยกว่า ๔.๓ HP ที่ ๓,๖๐๐ รอบ/นาที ปริมาณกระบอกสูบ ๑๖๓ ซีซี ความจุถังน้ำมันเชื้อเพลิงไม่น้อยกว่า ๒ ลิตร ความจุถังน้ำมันเครื่อง ๐.๖๕ ลิตร ความเร็วรอบสูงสุด ๑,๘๐๐ - ๒,๓๐๐ รอบ/นาที มีล้อ ๔ ล้อ ล้อขับเคลื่อนพร้อมเบรคล็อคล้อคู่หน้า (ราคานอกมาตรฐานครุภัณฑ์)	๖๐,๐๐๐	-	-	-	-	กองช่าง
	แผนงานอุตสาหกรรมและการโยธา			**รวมครุภัณฑ์**	**๘๔,๐๐๐**	-	-	-	-	

แบบ ผ.๐๓

บัญชีครุภัณฑ์

แผนพัฒนาท้องถิ่น (พ.ศ. ๒๕๖๖ - ๒๕๗๐) ฉบับที่ ๒ ทบทวน ครั้งที่ ๑/๒๕๖๖

เทศบาลตำบลโนนสูง อำเภอโนนสูง จังหวัดนครราชสีมา

ที่	แผนงาน	หมวด	ประเภท	เป้าหมาย (ผลผลิตของครุภัณฑ์)	งบประมาณ ๒๕๖๖ (บาท)	๒๕๖๗ (บาท)	๒๕๖๘ (บาท)	๒๕๖๙ (บาท)	๒๕๗๐ (บาท)	หน่วยงานรับผิดชอบหลัก
๑	การศึกษา	ค่าครุภัณฑ์	สำนักงาน	**เครื่องถ่ายเอกสารระบบดิจิตอล (ขาว-ดำ)** ความเร็ว ๔๐ แผ่นต่อนาที จำนวน ๑ เครื่อง ๑) ขนาดที่กำหนดเป็นขนาดความเร็วขั้นต่ำ ๒) เป็นระบบมัลติฟังก์ชั่น ๓) เป็นระบบกระดาษธรรมดา ขนิดหมึกผง ย่อ - ขยายได้ (คุณลักษณะตามบัญชีราคามาตรฐานครุภัณฑ์ ประจำเดือน ธันวาคม ๒๕๖๕ หน้า ๒๒ ลำดับที่ ๑๐.๑.๑)	๑๘๐,๐๐๐	-	-	-	-	กอง (รร.ท.๑)
๒	การศึกษา	ค่าครุภัณฑ์	สำนักงาน	**ตู้เหล็กแบบ ๒ บาน จำนวน ๕ ตู้** (๑) มีมือจับชนิดบิด (๒) มีแผ่นชั้นปรับระดับ ๓ ชั้น (๓) คุณสมบัติตามมาตรฐานผลิตภัณฑ์อุตสาหกรรม (มอก.) ห้องวิทยาศาสตร์/ห้องภาษาอังกฤษ/ห้องอนุบาล ๑-๓ เพื่อใช้เก็บเอกสารของทางโรงเรียน (คุณลักษณะตามบัญชีราคามาตรฐานครุภัณฑ์ ประจำเดือน ธันวาคม ๒๕๖๕ หน้า ๒๖ ลำดับที่ ๑๐.๑๔.๑)	-	๓๐,๐๐๐	-	-	-	กอง (รร.ท.๑)
๓	การศึกษา	ค่าครุภัณฑ์	สำนักงาน	**เครื่องปรับอากาศ แบบแยกส่วน (ราคารวมค่าติดตั้ง)** แบบตั้งพื้นหรือแบบแขวนขนาด ๒๖,๐๐๐ บีทียู **จำนวน ๑๐ เครื่อง** (๑) ขนาดที่กำหนดเป็นขนาดไม่ต่ำกว่า ๒๖,๐๐๐ บีทียู (๒) ราคาที่กำหนดเป็นราคาที่รวมค่าติดตั้ง (๓) ต้องได้รับการรับรองมาตรฐานผลิตภัณฑ์อุตสาหกรรม	-	๓๖๓,๐๐๐	-	-	-	กอง (รร.ท.๑)

แบบ ผ.๐๓

บัญชีครุภัณฑ์

แผนพัฒนาท้องถิ่น (พ.ศ. ๒๕๖๖ - ๒๕๗๐) ฉบับที่ ๒ ทบทวน ครั้งที่ ๑/๒๕๖๖

เทศบาลตำบลโนนสูง อำเภอโนนสูง จังหวัดนครราชสีมา

ที่	แผนงาน	หมวด	ประเภท	เป้าหมาย (ผลผลิตของครุภัณฑ์)	งบประมาณ ๒๕๖๖ (บาท)	๒๕๖๗ (บาท)	๒๕๖๘ (บาท)	๒๕๖๙ (บาท)	๒๕๗๐ (บาท)	หน่วยงานรับผิดชอบหลัก
๓	(ต่อ)			และฉลากประหยัดไฟฟ้าเบอร์ ๕ (๔) ต้องเป็นเครื่องปรับอากาศที่ประกอบสำเร็จรูปทั้งชุด ทั้งความเย็นและหน่วยระบายความร้อนจากโรงงานเดียวกัน (๕) มีความหน่วงเวลาการทำงานของคอมเพรสเซอร์ (๖) การติดตั้งเครื่องปรับอากาศ - แบบแยกส่วน ประกอบด้วยอุปกรณ์ ดังนี้ สวิตช์ ๑ ตัว ท่อทองแดงไปกลับหุ้มฉนวนยาว ๔ เมตร สายไฟยาวไม่เกิน ๑๕ เมตร (๗) ค่าติดตั้ง (กรณีต้องการแสดงค่าติดตั้งแยกจากราคาเครื่องปรับอากาศ) - ชนิดตั้งพื้นหรือชนิดแขวน ขนาดไม่ต่ำกว่า ๑๓,๐๐๐ บีทียู ๔,๐๐๐ บาท สำหรับห้องอนุบาลศึกษาปีที่ ๑-๓ ห้องชาวด์แล็ป และห้องคอมพิวเตอร์ (คุณลักษณะตามบัญชีราคามาตรฐานครุภัณฑ์ ประจำเดือนธันวาคม ๒๕๖๕ หน้า ๒๓ ลำดับที่ ๑๐.๖.๑)						
๔	การศึกษา	ค่าครุภัณฑ์	สำนักงาน	**ตู้ล็อคเกอร์ ๑๘ ช่อง พร้อมกุญแจ จำนวน ๑ ตู้** (๑) มีมือจับชนิดฝัง (๒) คุณสมบัติตามมาตรฐานผลิตภัณฑ์อุตสาหกรรม (มอก.) สำหรับใส่เอกสารสำคัญห้องธุรการ (คุณลักษณะตามบัญชีราคามาตรฐานครุภัณฑ์ ประจำเดือนธันวาคม ๒๕๖๕ หน้า ๒๖ ลำดับที่ ๑๐.๑๕)	๘,๐๐๐	-	-	-	-	กอง (รร.ท.๑)

แบบ ผ.๐๓

บัญชีครุภัณฑ์

แผนพัฒนาท้องถิ่น (พ.ศ. ๒๕๖๖ - ๒๕๗๐) ฉบับที่ ๒ ทบทวน ครั้งที่ ๑/๒๕๖๖

เทศบาลตำบลโนนสูง อำเภอโนนสูง จังหวัดนครราชสีมา

ที่	แผนงาน	หมวด	ประเภท	เป้าหมาย (ผลผลิตของครุภัณฑ์)	งบประมาณ					หน่วยงานรับผิดชอบหลัก
					๒๕๖๖ (บาท)	๒๕๖๗ (บาท)	๒๕๖๘ (บาท)	๒๕๖๙ (บาท)	๒๕๗๐ (บาท)	
๕	การศึกษา	ค่าครุภัณฑ์	สำนักงาน	**ตู้ล็อคเกอร์ ๙ ช่อง คละสี จำนวน ๑๘ หลัง** สำหรับใส่เอกสารสำคัญ ห้องธุรการ (คุณลักษณะและราคาตามท้องตลาด)	-	๑๒๒,๒๒๐	-	-	-	กอง (รร.ท.๑)
๖	การศึกษา	ค่าครุภัณฑ์	สำนักงาน	**ตู้อเนกประสงค์ ขนาด ก.๘๐ x ล.๔๐ x ส.๑๕๐ ซม.** กระจก ๒ บานเปิด ลิ้นชักล่าง ๒ ลิ้นชัก จำนวน ๒ ตู้ (คุณลักษณะและราคาตามท้องตลาด)	๖,๐๐๐	-	-	-	-	กอง (รร.ท.๑)
๗	การศึกษา	ค่าครุภัณฑ์	สำนักงาน	**ตู้เก็บอุปกรณ์และสารเคมี** ห้องวิทยาศาสตร์ ขนาดของตู้ไม่น้อยกว่า ๖๐ ซม. ยาว ๑๐๐ ซม. สูง ๒๐๐ ซม. บานประตูกระจกมีขนาดไม่น้อยกว่า ๖๐x๑๒๐ ซม. กรอบบานไม่มีขนาด ๒๒x๖๐ มม. ตัวเกร็ดไม้มีขนาด ๙x๔๕ มม. และกระจกหนาอย่างน้อย ๖ มม. ติดบานพับโลหะ ติดมือจับและติดกุญแจล็อกอย่างดี ประตูบานทึบเป็นปาติเกิลเคลือบเมลามีน ติดบานพับโลหะ จำนวน ๒ หลัง (คุณลักษณะและราคาตามท้องตลาด)	-	๓๓,๐๐๐	-	-	-	กอง (รร.ท.๑)
๘	การศึกษา	ค่าครุภัณฑ์	สำนักงาน	**เตียงเหล็กขนาด ๓.๕ ฟุต พร้อมเตียงนอน ชุดเครื่องนอน** (ผ้าห่ม+หมอน+ผ้าปูที่นอน) และฉากกั้นห้องพยาบาล ขนาด ๓ ตอน ยาว ๑๕๐ ซม. จำนวน ๓ ชุด (คุณลักษณะและราคาตามท้องตลาด)	๒๗,๖๐๐					กอง (รร.ท.๑)
๙	การศึกษา	ค่าครุภัณฑ์	สำนักงาน	**โต๊ะทำงานพร้อมเก้าอี้ สำหรับครู จำนวน ๑๕ ชุด** (คุณลักษณะและราคาตามท้องตลาด)		๙๑,๘๔๕				กอง (รร.ท.๑)

แบบ ผ.๐๓

บัญชีครุภัณฑ์

แผนพัฒนาท้องถิ่น (พ.ศ. ๒๕๖๖ - ๒๕๗๐) ฉบับที่ ๒ ทบทวน ครั้งที่ ๑/๒๕๖๖

เทศบาลตำบลโนนสูง อำเภอโนนสูง จังหวัดนครราชสีมา

ที่	แผนงาน	หมวด	ประเภท	เป้าหมาย (ผลผลิตของครุภัณฑ์)	งบประมาณ					หน่วยงานรับผิดชอบหลัก
					๒๕๖๖ (บาท)	๒๕๖๗ (บาท)	๒๕๖๘ (บาท)	๒๕๖๙ (บาท)	๒๕๗๐ (บาท)	
๑๐	การศึกษา	ค่าครุภัณฑ์	สำนักงาน	**ชุดโต๊ะอ่านหนังสือ จำนวน ๔ ชุด** โต๊ะ ขนาด W๙๐xD๔๐xH๗๕ เก้าอี้ ขนาด W๔๐xD๔๐xH๘๕ (๑ ชุด มีโต๊ะ ๑ ตัว,เก้าอี้ ๔ ตัว) (คุณลักษณะและราคาตามท้องตลาด)		๒๘,๐๐๐	๒๘,๐๐๐			กอง (รร.ท.๑)
๑๑	การศึกษา	ค่าครุภัณฑ์	สำนักงาน	**ชั้นวางกระเป๋าและเครื่องนอน ๑๐ ช่อง จำนวน ๑๒ หลัง** สำหรับห้องอนุบาล ๑-๓ (คุณลักษณะและราคาตามท้องตลาด)			๔๖,๘๐๐			กอง (รร.ท.๑)
๑๒	การศึกษา	ค่าครุภัณฑ์	สำนักงาน	**ชั้นวางรองเท้า สำหรับนักเรียน จำนวน ๑๕ ชุด** (คุณลักษณะและราคาตามท้องตลาด)			๒๒,๕๐๐			กอง (รร.ท.๑)
๑๓	การศึกษา	ค่าครุภัณฑ์	สำนักงาน	**พัดลมโคจรติดผนังขนาด ๑๘ นิ้ว จำนวน ๘๒ ตัว** (คุณลักษณะและราคาตามท้องตลาด)	๑๕๔,๙๘๐					กอง (รร.ท.๑)
๑๔	การศึกษา	ค่าครุภัณฑ์	สำนักงาน	**ประตูกระจกบานเลื่อนอลูมิเนียมเคลือบขาว ๑ บาน** ติดตั้งห้องอนุบาล ๑-๓ ห้องละ ๒ ชุด รวมจำนวน ๖ ชุด (คุณลักษณะและราคาตามท้องตลาด)	๖๐,๐๐๐					กอง (รร.ท.๑)
๑๕	การศึกษา	ค่าครุภัณฑ์	สำนักงาน	**ประตูกระจกบานเลื่อนอลูมิเนียมเคลือบขาว ๑ บาน** ติดตั้งห้องวิทยาศาสตร์ จำนวน ๑ ชุด (คุณลักษณะและราคาตามท้องตลาด)	๒๐,๐๐๐					กอง (รร.ท.๑)
๑๖	การศึกษา	ค่าครุภัณฑ์	สำนักงาน	**ผ้าม่านพร้อมอุปกรณ์พร้อมติดตั้ง จำนวน ๗ ชุด** สำหรับห้องวิทยาศาสตร์/ห้องธุรการ/ห้องวิชาการ/ห้องทรู/ห้องสมุด/ห้องนาฏศิลป์/ห้องพยาบาล (ราคาตามท้องตลาด)	๑๘๐,๐๐๐					กอง (รร.ท.๑)

แบบ ผ.๐๓

บัญชีครุภัณฑ์

แผนพัฒนาท้องถิ่น (พ.ศ. ๒๕๖๖ - ๒๕๗๐) ฉบับที่ ๒ ทบทวน ครั้งที่ ๑/๒๕๖๖

เทศบาลตำบลโนนสูง อำเภอโนนสูง จังหวัดนครราชสีมา

ที่	แผนงาน	หมวด	ประเภท	เป้าหมาย (ผลผลิตของครุภัณฑ์)	งบประมาณ					หน่วยงานรับผิดชอบหลัก
					๒๕๖๖ (บาท)	๒๕๖๗ (บาท)	๒๕๖๘ (บาท)	๒๕๖๙ (บาท)	๒๕๗๐ (บาท)	
๑๗	การศึกษา	ค่าครุภัณฑ์	สำนักงาน	**เครื่องเจาะกระดาษไฟฟ้าและเข้าเล่มมือโยก จำนวน ๑** (๑) เป็นชนิดสันห่วง (๒) เข้าเล่มหนาไม่น้อยกว่า ๒ นิ้ว (๓) เข้าเล่มขนาดความยาวเอกสาร กระดาษ เอ๔ (๔) ปรับระยะห่างระหว่างขอบเอกสารและรูเจาะได้ (คุณลักษณะตามบัญชีราคามาตรฐานครุภัณฑ์ ประจำเดือน ธันวาคม ๒๕๖๕ หน้า ๒๓ ลำดับที่ ๑๐.๔.๒)	๑๙,๓๐๐	-	-	-	-	กอง (รร.ท.๒)
๑๘	การศึกษา	ค่าครุภัณฑ์	สำนักงาน	**เครื่องถ่ายเอกสาร ระบบดิจิตอล (ขาว-ดำ และสี)** ความเร็ว ๓๐ แผ่นต่อนาที จำนวน ๑ เครื่อง (๑) ขนาดที่กำหนดเป็นขนาดความเร็วขั้นต่ำ (๒) เป็นระบบมัลติฟังก์ชั่น (๓) เป็นระบบกระดาษธรรมดา ชนิดหมึกผง ย่อ - ขยายได้ (คุณลักษณะตามบัญชีราคามาตรฐานครุภัณฑ์ ประจำเดือน ธันวาคม ๒๕๖๕ หน้า ๒๒ ลำดับที่ ๑๐.๑.๒)	-	๒๕๐,๐๐๐	-	-	-	กอง (รร.ท.๒)
๑๙	การศึกษา	ค่าครุภัณฑ์	สำนักงาน	**เครื่องปรับอากาศ แบบแยกส่วน (ราคารวมค่าติดตั้ง) แบบตั้งพื้นหรือแบบแขวน (Inverter) ขนาด ๒๔,๐๐๐ บีทียู จำนวน ๑๐ เครื่อง** (๑) ขนาดที่กำหนดเป็นขนาดไม่ต่ำกว่า ๒๔,๐๐๐ บีทียู (๒) ราคาที่กำหนดเป็นราคาที่รวมค่าติดตั้ง (๓) ต้องได้รับการรับรองมาตรฐานผลิตภัณฑ์อุตสาหกรรม และฉลากประหยัดไฟฟ้าเบอร์ ๕	-	๔๐๙,๐๐๐	-	-	-	กอง (รร.ท.๒)

แบบ ผ.๐๓

บัญชีครุภัณฑ์

แผนพัฒนาท้องถิ่น (พ.ศ. ๒๕๖๖ - ๒๕๗๐) ฉบับที่ ๒ ทบทวน ครั้งที่ ๑/๒๕๖๖

เทศบาลตำบลโนนสูง อำเภอโนนสูง จังหวัดนครราชสีมา

ที่	แผนงาน	หมวด	ประเภท	เป้าหมาย (ผลผลิตของครุภัณฑ์)	งบประมาณ					หน่วยงานรับผิดชอบหลัก
					๒๕๖๖ (บาท)	๒๕๖๗ (บาท)	๒๕๖๘ (บาท)	๒๕๖๙ (บาท)	๒๕๗๐ (บาท)	
๑๙	(ต่อ)			(๔) ต้องเป็นเครื่องปรับอากาศที่ประกอบสำเร็จรูปทั้งชุด ทั้งหน่วยส่งความเย็นและหน่วยระบายความร้อนจากโรงงานเดียวกัน (๕) มีความหน่วงเวลาการทำงานของคอมเพรสเซอร์ (๖) การติดตั้งเครื่องปรับอากาศ - แบบแยกส่วน ประกอบด้วยอุปกรณ์ ดังนี้ สวิตช์ ๑ ตัว ท่อทองแดงไปกลับหุ้มฉนวนยาว ๔ เมตร สายไฟยาวไม่เกิน ๑๕ เมตร (๗) ค่าติดตั้ง (กรณีต้องการแสดงค่าติดตั้งแยกจากราคาเครื่องปรับอากาศ) - ชนิดตั้งพื้นหรือชนิดแขวน ขนาดไม่ต่ำกว่า ๑๓,๐๐๐ บีทียู ๔,๐๐๐ บาท และ สำหรับติดตั้งห้องเรียนอนุบาล ห้องเรียนคอมพิวเตอร์ ห้องประชุม (คุณลักษณะตามบัญชีราคามาตรฐานครุภัณฑ์ ประจำเดือน ธันวาคม ๒๕๖๕ หน้า ๒๔ ลำดับที่ ๑๐.๖.๒)						
๒๐	การศึกษา	ค่าครุภัณฑ์	สำนักงาน	**เครื่องปรับอากาศ แบบแยกส่วน (ราคารวมค่าติดตั้ง) แบบตั้งพื้นหรือแบบแขวน (Inverter) ขนาด ๒๔,๐๐๐ บีทียู จำนวน ๖ เครื่อง** (๑) ขนาดที่กำหนดเป็นขนาดไม่ต่ำกว่า ๒๔,๐๐๐ บีทียู (๒) ราคาที่กำหนดเป็นราคาที่รวมค่าติดตั้ง (๓) ต้องได้รับการรับรองมาตรฐานผลิตภัณฑ์อุตสาหกรรม และฉลากประหยัดไฟฟ้าเบอร์ ๕ (๔) ต้องเป็นเครื่องปรับอากาศที่ประกอบสำเร็จรูปทั้งชุด ทั้งหน่วยส่งความเย็นและหน่วยระบายความร้อนจากโรงงานเดียวกัน	๒๔๕,๔๐๐	-	-	-	-	กอง (รร.ท.๓)

แบบ ผ.๐๓

บัญชีครุภัณฑ์

แผนพัฒนาท้องถิ่น (พ.ศ. ๒๕๖๖ - ๒๕๗๐) ฉบับที่ ๒ ทบทวน ครั้งที่ ๑/๒๕๖๖

เทศบาลตำบลโนนสูง อำเภอโนนสูง จังหวัดนครราชสีมา

ที่	แผนงาน	หมวด	ประเภท	เป้าหมาย (ผลผลิตของครุภัณฑ์)	งบประมาณ ๒๕๖๖ (บาท)	๒๕๖๗ (บาท)	๒๕๖๘ (บาท)	๒๕๖๙ (บาท)	๒๕๗๐ (บาท)	หน่วยงานรับผิดชอบหลัก
๒๐	(ต่อ)			(๕) มีความหน่วงเวลาการทำงานของคอมเพรสเซอร์ (๖) การติดตั้งเครื่องปรับอากาศ - แบบแยกส่วน ประกอบด้วยอุปกรณ์ ดังนี้ สวิตช์ ๑ ตัว ท่อทองแดงไปกลับหุ้มฉนวนยาว ๔ เมตร สายไฟยาวไม่เกิน ๑๕ เมตร (๗) ค่าติดตั้ง (กรณีต้องการแสดงค่าติดตั้งแยกจากราคาเครื่องปรับอากาศ) - ชนิดตั้งพื้นหรือชนิดแขวน ขนาดไม่ต่ำกว่า ๑๓,๐๐๐ บีทียู ๔,๐๐๐ บาท สำหรับติดตั้งห้องเรียนอนุบาล ห้องเรียนคอมพิวเตอร์ ห้องประชุม (คุณลักษณะตามบัญชีราคามาตรฐานครุภัณฑ์ ประจำเดือน ธันวาคม ๒๕๖๕ หน้า ๒๔ ลำดับที่ ๑๐.๖.๒)						
๒๑	การศึกษา	ค่าครุภัณฑ์	สำนักงาน	**โต๊ะทำงานพร้อมเก้าอี้ สำหรับครู จำนวน ๑๐ ชุด** (คุณลักษณะและราคาตามท้องตลาด)	-	๕๐,๐๐๐	-	-	-	กอง (รร.ท.๒)
๒๒	การศึกษา	ค่าครุภัณฑ์	สำนักงาน	**โต๊ะรับประทานอาหาร ชนิดมีที่นั่งติดกับโต๊ะ จำนวน ๒๐ ชุด** (คุณลักษณะและราคาตามท้องตลาด)	-	๑๘๐,๐๐๐	-	-	-	กอง (รร.ท.๒)
๒๓	การศึกษา	ค่าครุภัณฑ์	สำนักงาน	**เก้าอี้พลาสติก ชนิดแบบมีพนักพิง จำนวน ๑๐๐ ตัว** (คุณลักษณะและราคาตามท้องตลาด)	-	๔๐,๐๐๐	-	-	-	กอง (รร.ท.๒)
๒๔	การศึกษา	ค่าครุภัณฑ์	สำนักงาน	**เครื่องถ่ายเอกสาร ระบบดิจิตอล (ขาว-ดำ) จำนวน ๑ เครื่อง** ความเร็ว ๕๐ แผ่นต่อนาที (๑) ขนาดที่กำหนดเป็นขนาดความเร็วขั้นต่ำ (๒) เป็นระบบมัลติฟังก์ชั่น (๓) เป็นระบบกระดาษธรรมดา ชนิดหมึกผง ย่อ-ขยายได้ (คุณลักษณะตามบัญชีราคามาตรฐานครุภัณฑ์ประจำเดือนธันวาคม ๒๕๖๕ หน้า ๒๒ ข้อ ๑๐.๑.๑)	๒๐๐,๐๐๐	-	-	-	-	กอง (รร.ท.๓)

แบบ ผ.๐๓

บัญชีครุภัณฑ์

แผนพัฒนาท้องถิ่น (พ.ศ. ๒๕๖๖ - ๒๕๗๐) ฉบับที่ ๒ ทบทวน ครั้งที่ ๑/๒๕๖๖

เทศบาลตำบลโนนสูง อำเภอโนนสูง จังหวัดนครราชสีมา

ที่	แผนงาน	หมวด	ประเภท	เป้าหมาย (ผลผลิตของครุภัณฑ์)	งบประมาณ ๒๕๖๖ (บาท)	๒๕๖๗ (บาท)	๒๕๖๘ (บาท)	๒๕๖๙ (บาท)	๒๕๗๐ (บาท)	หน่วยงานรับผิดชอบหลัก
๒๕	การศึกษา	ค่าครุภัณฑ์	สำนักงาน	**ผ้าม่านพร้อมอุปกรณ์พร้อมติดตั้ง** ห้องอนุบาลศึกษาปีที่ ๑-๓ ห้องชาวด์แล็ปและห้องคอมพิวเตอร์ จำนวน ๕ ชุด (คุณลักษณะและราคาตามท้องตลาด)	๕๕,๘๐๐	-	-	-	-	กอง (รร.ท.๑)
๒๖	การศึกษา	ค่าครุภัณฑ์	การศึกษา	**โต๊ะพร้อมเก้าอี้ สำหรับนักเรียน จำนวน ๑๐๐ ชุด** (คุณลักษณะและราคาตามท้องตลาด)	๒๐๐,๐๐๐	-	-	-	-	กอง (รร.ท.๒)
๒๗	การศึกษา	ค่าครุภัณฑ์	ไฟฟ้าและวิทยุ	**ชุดเครื่องเสียงพร้อมอุปกรณ์ สำหรับห้องประชุม จำนวน ๑ ชุด** (คุณลักษณะและราคาตามท้องตลาด)	๑๐๐,๐๐๐	-	-	-	-	กอง (รร.ท.๒)
๒๘	การศึกษา	ค่าครุภัณฑ์	ไฟฟ้าและวิทยุ	**เครื่องขยายเสียง แบบมีล้อเคลื่อนที่ได้พร้อมอุปกรณ์ครบ จำนวน ๒ เครื่อง** (คุณลักษณะและราคาตามท้องตลาด)	๑๐,๐๐๐	-	-	-	-	กอง (ศพด.ท.๓)
๒๙	การศึกษา	ค่าครุภัณฑ์	โฆษณาและเผยแพร่	**เครื่องมัลติมีเดียโปรเจคเตอร์ ระดับ XGA ขนาด ๓,๕๐๐ ANSI Lumens จำนวน ๓ เครื่อง** (๑) เป็นเครื่องฉายภาพเลนส์เดียว สามารถต่อกับอุปกรณ์เพื่อฉายภาพจากคอมพิวเตอร์และวิดีโอ (๒) ใช้ ๓D DLP หรือ ๓ LCD หรือ LCD Panel หรือระบบ DLP (๓) ระดับ XGA เป็นระดับความละเอียดของภาพ (๔) ขนาดที่กำหนดเป็นขนาดค่าความส่องสว่างขั้นต่ำ (ANSI Lumens) ประจำห้องโสตทัศนศึกษา/ห้องวิทยาศาสตร์/ห้องภาษาอังกฤษ (คุณลักษณะตามบัญชีราคามาตรฐานครุภัณฑ์ ประจำเดือนธันวาคม ๒๕๖๕ หน้า ๑๐ ลำดับที่ ๕.๓.๒)	-	๘๓,๗๐๐	-	-	-	กอง (รร.ท.๑)

แบบ ผ.๐๓

บัญชีครุภัณฑ์

แผนพัฒนาท้องถิ่น (พ.ศ. ๒๕๖๖ - ๒๕๗๐) ฉบับที่ ๒ ทบทวน ครั้งที่ ๑/๒๕๖๖

เทศบาลตำบลโนนสูง อำเภอโนนสูง จังหวัดนครราชสีมา

ที่	แผนงาน	หมวด	ประเภท	เป้าหมาย (ผลผลิตของครุภัณฑ์)	งบประมาณ					หน่วยงานรับผิดชอบหลัก
					๒๕๖๖ (บาท)	๒๕๖๗ (บาท)	๒๕๖๘ (บาท)	๒๕๖๙ (บาท)	๒๕๗๐ (บาท)	
๓๐	การศึกษา	ค่าครุภัณฑ์	โฆษณาและเผยแพร่	**จอโปรเจคเตอร์แบบมอเตอร์ ๑๕๐ นิ้ว จำนวน ๓ จอ** โดยมีความกว้าง (ความสูง) และความยาวของจอ ๗๔x๑๓๒ นิ้ว หรือ ๑๘๘x๓๓๕ เซนติเมตร เนื้อจอรับภาพ (Fabric) แบบ Matt White ประจำห้องโสตทัศนศึกษา/ห้องวิทยาศาสตร์/ห้องภาษาอังกฤษ (คุณลักษณะและราคาตามท้องตลาด)	-	๗๒,๕๐๐	-	-	-	กอง (รร.ท.๑)
๓๑	การศึกษา	ค่าครุภัณฑ์	โฆษณาและเผยแพร่	**โทรทัศน์ แอล อี ดี (LED TV) แบบ Smart TV** ระดับความละเอียดของจอภาพ ๓๘๔๐ x ๒๑๖๐ พิกเซล ขนาด ๕๕ นิ้ว **จำนวน ๖ เครื่อง** (๑) ระดับความละเอียด เป็นความละเอียดของจอภาพ (Resolution) (พิกเซล) (๒) ขนาดที่กำหนดเป็นขนาดจอภาพ (นิ้ว) (๓) แสดงภาพด้วยหลอดภาพ แบบ LED Backlight (๔) สามารถเชื่อมต่ออินเตอร์เน็ตได้ (Smart TV) (๕) เป็นระบบปฏิบัติการ Android Tizen VIDAA U webOS หรืออื่น ๆ (๖) ช่องต่อ HDMI ไม่น้อยกว่า ๒ ช่อง เพื่อการเชื่อมต่อสัญญาณภาพและเสียง (๗) ช่องต่อ USB ไม่น้อยกว่า ๑ ช่อง รองรับไฟล์ภาพ เพลง และภาพยนต์ (๘) มีตัวรับสัญญาณดิจิตอล (Digital) ในตัว สำหรับห้องเรียน (คุณลักษณะตามบัญชีราคามาตรฐานครุภัณฑ์ ประจำเดือนธันวาคม ๒๕๖๕ หน้า ๑๑ ลำดับที่ ๕.๔.๓)	๑๓๘,๐๐๐	-	-	-	-	กอง (รร.ท.๒)

แบบ ผ.๐๓

บัญชีครุภัณฑ์

แผนพัฒนาท้องถิ่น (พ.ศ. ๒๕๖๖ - ๒๕๗๐) ฉบับที่ ๒ ทบทวน ครั้งที่ ๑/๒๕๖๖

เทศบาลตำบลโนนสูง อำเภอโนนสูง จังหวัดนครราชสีมา

ที่	แผนงาน	หมวด	ประเภท	เป้าหมาย (ผลผลิตของครุภัณฑ์)	งบประมาณ ๒๕๖๖ (บาท)	๒๕๖๗ (บาท)	๒๕๖๘ (บาท)	๒๕๖๙ (บาท)	๒๕๗๐ (บาท)	หน่วยงานรับผิดชอบหลัก
๓๒	การศึกษา	ค่าครุภัณฑ์	โฆษณาและเผยแพร่	**เครื่องมัลติมีเดียโปรเจคเตอร์ ระดับ XGA ขนาด ๔,๐๐๐ ANSI Lumens จำนวน ๑ เครื่อง** (๑) เป็นเครื่องฉายภาพเลนส์เดียว สามารถต่อกับอุปกรณ์เพื่อฉายภาพจากคอมพิวเตอร์และวิดีโอ (๒) ใช้ ๓D DLP หรือ ๓ LCD หรือ LCD Panel หรือระบบ DLP (๓) ระดับ XGA เป็นระดับความละเอียดของภาพ (๔) ขนาดที่กำหนดเป็นขนาดค่าความส่องสว่างขั้นต่ำ (ANSI Lumens) ประจำห้องโสตทัศนศึกษา/ห้องวิทยาศาสตร์/ห้องภาษาอังกฤษ (คุณลักษณะตามบัญชีราคามาตรฐานครุภัณฑ์ ประจำเดือนธันวาคม ๒๕๖๕ หน้า ๑๐ ลำดับที่ ๕.๓.๓)	-	๘๓,๗๐๐	-	-	-	กอง (รร.ท.๒)
๓๓	การศึกษา	ค่าครุภัณฑ์	โฆษณาและเผยแพร่	**กล้องถ่ายภาพระบบดิจิตอล ความละเอียด ๒๐ ล้านพิกเซล จำนวน ๑ ตัว** (คุณลักษณะและราคาตามท้องตลาด)	๑๙,๓๐๐	-	-	-	-	กอง (รร.ท.๒)
๓๔	การศึกษา	ค่าครุภัณฑ์	การแพทย์	**เครื่องชั่งน้ำหนักแบบดิจิตอล พร้อมที่วัดส่วนสูง จำนวน ๓ เครื่อง** (๑) เป็นเครื่องชั่งน้ำหนักแท่นเหยียบแบบแสดงผลเป็นดิจิตอล มีที่วัดส่วนสูงในตัว (๒) สามารถชั่งน้ำหนักได้ไม่น้อยกว่า ๒๐๐ กิโลกรัม (๓) สามารถชั่งได้ละเอียดไม่เกิน ๑๐๐ กรัม	๖๐,๐๐๐	-	-	-	-	กอง (รร.ท.๑)

แบบ ผ.๐๓

บัญชีครุภัณฑ์

แผนพัฒนาท้องถิ่น (พ.ศ. ๒๕๖๖ - ๒๕๗๐) ฉบับที่ ๒ ทบทวน ครั้งที่ ๑/๒๕๖๖

เทศบาลตำบลโนนสูง อำเภอโนนสูง จังหวัดนครราชสีมา

ที่	แผนงาน	หมวด	ประเภท	เป้าหมาย (ผลผลิตของครุภัณฑ์)	งบประมาณ ๒๕๖๖ (บาท)	๒๕๖๗ (บาท)	๒๕๖๘ (บาท)	๒๕๖๙ (บาท)	๒๕๗๐ (บาท)	หน่วยงานรับผิดชอบหลัก
๓๔	(ต่อ)			(๔) วัดส่วนสูงได้สูงสุดไม่น้อยกว่า ๒๐๐ เซนติเมตร (๕) สามารถวิเคราะห์ค่าดัชนีมวลกาย (Body Mass Indes : BMI) สำหรับชั่งน้ำหนักและวัดส่วนสูงของนักเรียนระดับชั้นอนุบาลศึกษาปีที่ ๓ ถึง ชั้นประถมศึกษาปีที่ ๖ (คุณลักษณะตามบัญชีราคามาตรฐานครุภัณฑ์ ประจำเดือนธันวาคม ๒๕๖๕ หน้า ๗ ลำดับที่ ๓.๑๒)						
๓๕	การศึกษา	ค่าครุภัณฑ์	การแพทย์	**กล้องจุลทรรศน์ ชนิด ๒ ตา จำนวน ๒ กล้อง** (๑) มีกำลังขยายไม่น้อยกว่า ๑,๐๐๐ เท่า (๒) หัวกล้อง (Viewing Head) เป็นชนิดกระบอกตาคู่ หมุนได้รอบ ๓๖๐ องศา และมีปุ่มล็อกตรึงให้อยู่กับที่ (๓) เลนส์ใกล้ตา (Eye Pieces) ชนิดเห็นภาพกว้าง กำลังขยาย ๑๐ x ๑ คู่ มี Field number ไม่น้อยกว่า ๑๘ มิลลิเมตร (๔) เลนส์วัตถุ (Objective) ชนิด Achromatic กำลังขยาย ๔ x ๑ หัว, ๑๐ x ๑ หัว, ๔๐ x ๑ หัว, ๑๐๐ x ๑ หัว (๕) แป้นบรรจุเลนส์วัตถุสามารถบรรจุเลนส์วัตถุได้ไม่น้อยกว่า ๔ ช่อง (๖) ระบบแสงไฟอยู่ในฐานกล้อง (๗) ใช้ไฟ ๒๒๐ โวลต์ (๘) มีสารเคลือบเลนส์เพื่อป้องกันเชื้อรา (คุณลักษณะตามบัญชีราคามาตรฐานครุภัณฑ์ ประจำเดือนธันวาคม ๒๕๖๕ หน้า ๒๘ ลำดับที่ ๑๒.๑.๒)	-	๖๐,๐๐๐	-	-	-	กอง (รร.ท.๓)

แบบ ผ.๐๓

บัญชีครุภัณฑ์

แผนพัฒนาท้องถิ่น (พ.ศ. ๒๕๖๖ - ๒๕๗๐) ฉบับที่ ๒ ทบทวน ครั้งที่ ๑/๒๕๖๖

เทศบาลตำบลโนนสูง อำเภอโนนสูง จังหวัดนครราชสีมา

ที่	แผนงาน	หมวด	ประเภท	เป้าหมาย (ผลผลิตของครุภัณฑ์)	งบประมาณ ๒๕๖๖ (บาท)	๒๕๖๗ (บาท)	๒๕๖๘ (บาท)	๒๕๖๙ (บาท)	๒๕๗๐ (บาท)	หน่วยงานรับผิดชอบหลัก
๓๖	การศึกษา	ค่าครุภัณฑ์	งานบ้านงานครัว	**เครื่องทำน้ำเย็นแบบต่อท่อขนาด ๕ ก๊อก จำนวน ๓ เครื่อง** (คุณลักษณะและราคาตามท้องตลาด)	๖๙,๐๐๐	-	-	-	-	กอง (รร.ท.๑)
๓๗	การศึกษา	ค่าครุภัณฑ์	งานบ้านงานครัว	**เครื่องตัดหญ้าแบบข้ออ่อน จำนวน ๒ เครื่อง** (๑) เป็นเครื่องตัดหญ้าแบบสะพาย (๒) เครื่องยนต์ขนาดไม่น้อยกว่า ๑.๔ แรงม้า (๓) ปริมาตรกระบอกสูบไม่น้อยกว่า ๓๐ ซีซี (๔) พร้อมใบมีด (คุณลักษณะตามบัญชีราคามาตรฐานครุภัณฑ์ ประจำเดือนธันวาคม ๒๕๖๕ หน้า ๑๒ ลำดับที่ ๖.๕.๒)	-	๒๑,๒๐๐	-	-	-	กอง (รร.ท.๑)
๓๘	การศึกษา	ค่าครุภัณฑ์	งานบ้านงานครัว	**เครื่องทำน้ำร้อน-น้ำเย็นแบบต่อท่อ ขนาด ๒ ก๊อก** จำนวน ๑ เครื่อง (๑) มีหัวก๊อกจ่ายน้ำ โดยเป็น น้ำร้อน ๑ หัว น้ำเย็น ๑ หัว (๒) เป็นเครื่องทำน้ำร้อนน้ำเย็นแบบตั้งพื้น ระบบต่อท่อประปา (๓) มีระบบกรองน้ำในตัวเครื่อง (๔) ความจุถังเก็บน้ำเย็น ไม่น้อยกว่า ๔ ลิตร (๕) ความจุถังเก็บน้ำร้อน ไม่น้อยกว่า ๒ ลิตร (๖) ตัวเครื่องทั้งภายนอกและภายในทำด้วยวัสดุหรือโลหะไม่เป็นสนิม (๗) ถังบรรจุน้ำภายในทำด้วยสแตนเลส เกรด ๓๐๔ ไร้สารตะกั่ว (๘) มีอุปกรณ์ควบคุมการเปิด - ปิดน้ำ (๙) มีระบบตัดไฟอัตโนมัติ	-	๒๓,๐๐๐	-	-	-	กอง (รร.ท.๑)

แบบ ผ.๐๓

บัญชีครุภัณฑ์

แผนพัฒนาท้องถิ่น (พ.ศ. ๒๕๖๖ - ๒๕๗๐) ฉบับที่ ๒ ทบทวน ครั้งที่ ๑/๒๕๖๖

เทศบาลตำบลโนนสูง อำเภอโนนสูง จังหวัดนครราชสีมา

ที่	แผนงาน	หมวด	ประเภท	เป้าหมาย (ผลผลิตของครุภัณฑ์)	งบประมาณ					หน่วยงานรับผิดชอบหลัก
					๒๕๖๖ (บาท)	๒๕๖๗ (บาท)	๒๕๖๘ (บาท)	๒๕๖๙ (บาท)	๒๕๗๐ (บาท)	
๓๙	(ต่อ)			(๑๐) ใช้ไฟฟ้า AC ๒๒๐ โวลต์ ๕๐ เฮิรตซ์ (๑๑) ราคาไม่รวมค่าติดตั้ง (คุณลักษณะตามบัญชีราคามาตรฐานครุภัณฑ์ ประจำเดือนธันวาคม ๒๕๖๕ หน้า ๑๒ ลำดับที่ ๖.๔)						
๔๐	การศึกษา	ค่าครุภัณฑ์	งานบ้านงานครัว	**ชุดเครื่องกรองน้ำพร้อมถังพักน้ำ ๑,๐๐๐ ลิตร พร้อมติดตั้ง** จำนวน ๓ ชุด สำหรับติดตั้งน้ำดื่มให้แก่นักเรียน คณะครู อาคาร ๓ และอาคาร ๔ จำนวน ๓ ชุด (คุณลักษณะและราคาตามท้องตลาด)	๑๕๐,๐๐๐	-	-	-	-	กอง (รร.ท.๓)
๔๑	การศึกษา	ค่าครุภัณฑ์	งานบ้านงานครัว	**ตู้เย็นขนาด ๕ คิวบิกฟุต จำนวน ๑ ตู้** (๑) ขนาดที่กำหนดเป็นความจุภายในขั้นต่ำ (๒) เป็นรุ่นที่ได้รับฉลากประสิทธิภาพ เบอร์ ๕ ของการไฟฟ้าฝ่ายผลิตแห่งประเทศไทย (ตามบัญชีราคามาตรฐานครุภัณฑ์ ประจำเดือนธันวาคม ๒๕๖๕ หน้า ๑๒ ลำดับที่ ๖.๑.๓)	๖,๑๐๐	-	-	-	-	กอง (ศพด.ท.๓)
๔๒	การศึกษา	ค่าครุภัณฑ์	คอมพิวเตอร์หรืออิเล็กทรอนิกส์	**เครื่องพิมพ์เลเซอร์หรือ LED ขาวดำชนิด Network แบบที่ ๑ (๒๘ หน้า/นาที) จำนวน ๒ เครื่อง** สำหรับงานโรงเรียนและกิจกรรมการเรียนการสอน (ตามเกณฑ์ราคากลางและคุณลักษณะพื้นฐาน จากกระทรวง ICT ฉบับเดือน มีนาคม ๒๕๖๖ หน้า ๑๘ ข้อ ๔๖)	๑๗,๘๐๐	-	-	-	-	กอง (รร.ท.๑)

แบบ ผ.๐๓

บัญชีครุภัณฑ์

แผนพัฒนาท้องถิ่น (พ.ศ. ๒๕๖๖ - ๒๕๗๐) ฉบับที่ ๒ ทบทวน ครั้งที่ ๑/๒๕๖๖

เทศบาลตำบลโนนสูง อำเภอโนนสูง จังหวัดนครราชสีมา

ที่	แผนงาน	หมวด	ประเภท	เป้าหมาย (ผลผลิตของครุภัณฑ์)	งบประมาณ					หน่วยงานรับผิดชอบหลัก
					๒๕๖๖ (บาท)	๒๕๖๗ (บาท)	๒๕๖๘ (บาท)	๒๕๖๙ (บาท)	๒๕๗๐ (บาท)	
๔๓	การศึกษา	ค่าครุภัณฑ์	คอมพิวเตอร์หรืออิเล็กทรอนิกส์	**เครื่องพิมพ์เลเซอร์หรือ LED ขาวดำชนิด Network แบบที่ ๒ (๓๘ หน้า/นาที) จำนวน ๔ เครื่อง** สำหรับพิมพ์งานเอกสารห้องธุรการ/ห้องวิทยาศาสตร์/ห้องชาวด์แลป/ห้องคอมพิวเตอร์ (ตามเกณฑ์ราคากลางและคุณลักษณะพื้นฐาน จากกระทรวง ICT ฉบับเดือน มีนาคม ๒๕๖๖ หน้า ๑๘ ข้อ ๔๗)	๖๐,๐๐๐	-	-	-	-	กอง (รร.ท.๑)
๔๔	การศึกษา	ค่าครุภัณฑ์	คอมพิวเตอร์หรืออิเล็กทรอนิกส์	เครื่องคอมพิวเตอร์ All In One สำหรับงานประมวลผล จำนวน ๑ เครื่อง (ตามเกณฑ์ราคากลางและคุณลักษณะพื้นฐาน จากกระทรวง ICT ฉบับเดือน มีนาคม ๒๕๖๖ หน้า ๖ ข้อ ๑๐)	-	-	-	-	๒๔,๐๐๐	กอง (รร.ท.๑)
๔๕	การศึกษา	ค่าครุภัณฑ์	คอมพิวเตอร์หรืออิเล็กทรอนิกส์	**เครื่องพิมพ์เลเซอร์หรือ LED สี ชนิด Network แบบที่ ๒** (๒๗ หน้า/นาที) จำนวน ๒ เครื่อง สำหรับพิมพ์งานเอกสารสีห้องธุรการ/ห้องคอมพิวเตอร์ (ตามเกณฑ์ราคากลางและคุณลักษณะพื้นฐาน จากกระทรวง ICT ฉบับเดือน มีนาคม ๒๕๖๖ หน้า ๑๙ ข้อ ๔๙)	๕๔,๐๐๐	-	-	-	-	กอง (รร.ท.๑)
๔๖	การศึกษา	ค่าครุภัณฑ์	คอมพิวเตอร์หรืออิเล็กทรอนิกส์	**เครื่องคอมพิวเตอร์ All In One สำหรับงานสำนักงาน จำนวน ๔ เครื่อง** (ตามเกณฑ์ราคากลางและคุณลักษณะพื้นฐาน จากกระทรวง ICT ฉบับเดือน มีนาคม ๒๕๖๖ หน้า ๕ ข้อ ๙)	-	๘๐,๐๐๐	-	-	-	กอง (รร.ท.๑)

แบบ ผ.๐๓

บัญชีครุภัณฑ์

แผนพัฒนาท้องถิ่น (พ.ศ. ๒๕๖๖ - ๒๕๗๐) ฉบับที่ ๒ ทบทวน ครั้งที่ ๑/๒๕๖๖

เทศบาลตำบลโนนสูง อำเภอโนนสูง จังหวัดนครราชสีมา

ที่	แผนงาน	หมวด	ประเภท	เป้าหมาย (ผลผลิตของครุภัณฑ์)	งบประมาณ ๒๕๖๖ (บาท)	๒๕๖๗ (บาท)	๒๕๖๘ (บาท)	๒๕๖๙ (บาท)	๒๕๗๐ (บาท)	หน่วยงานรับผิดชอบหลัก
๔๗	การศึกษา	ค่าครุภัณฑ์	คอมพิวเตอร์หรืออิเล็กทรอนิกส์	**เครื่องคอมพิวเตอร์โน๊ตบุ๊ก สำหรับงานสำนักงาน จำนวน ๖ เครื่อง** สำหรับงานเอกสารห้องธุรการ/ห้องโสตทัศนศึกษา/ห้องวิทยาศาสตร์/ห้องชาวด์แลป/ห้องวิชาการ/ห้องคอมพิวเตอร์ (ตามเกณฑ์ราคากลางและคุณลักษณะพื้นฐาน จากกระทรวง ICT ฉบับเดือน มีนาคม ๒๕๖๖ หน้า ๖ ข้อ ๑๑)	๑๑๔,๐๐๐	-	-	-	-	กอง (รร.ท.๑)
๔๘	การศึกษา	ค่าครุภัณฑ์	คอมพิวเตอร์หรืออิเล็กทรอนิกส์	**เครื่องคอมพิวเตอร์ All In One สำหรับงานสำนักงาน** จำนวน ๒ เครื่อง (ตามเกณฑ์ราคากลางและคุณลักษณะพื้นฐาน จากกระทรวง ICT ฉบับเดือน มีนาคม ๒๕๖๖ หน้า ๕ ข้อ ๙)	-	๔๐,๐๐๐	-	-	-	กอง (รร.ท.๒)
๔๙	การศึกษา	ค่าครุภัณฑ์	คอมพิวเตอร์หรืออิเล็กทรอนิกส์	**เครื่องคอมพิวเตอร์โน๊ตบุ๊ก สำหรับงานประมวลผล** จำนวน ๑ เครื่อง (ตามเกณฑ์ราคากลางและคุณลักษณะพื้นฐาน จากกระทรวง ICT ฉบับเดือน มีนาคม ๒๕๖๖ หน้า ๗ ข้อ ๑๒)	-	๒๔,๐๐๐	-	-	-	กอง (รร.ท.๒)
๕๐	การศึกษา	ค่าครุภัณฑ์	คอมพิวเตอร์หรืออิเล็กทรอนิกส์	**เครื่องสแกนเนอร์ สำหรับงานเก็บเอกสารระดับศูนย์บริการ แบบที่ ๑** จำนวน ๑ เครื่อง (ตามเกณฑ์ราคากลางและคุณลักษณะพื้นฐาน จากกระทรวง ICT ฉบับเดือน มีนาคม ๒๕๖๖ หน้า ๒๑ ข้อ ๕๖)	๑๖,๐๐๐	-	-	-	-	กอง (รร.ท.๒)
๕๑	การศึกษา	ค่าครุภัณฑ์	คอมพิวเตอร์หรืออิเล็กทรอนิกส์	**เครื่องพิมพ์ Multifunction แบบฉีดหมึกพร้อมติดตั้งถังหมึกพิมพ์** (Ink Tank Printer) จำนวน ๑ เครื่อง (ตามเกณฑ์ราคากลางและคุณลักษณะพื้นฐาน จากกระทรวง ICT ฉบับเดือน มีนาคม ๒๕๖๖ หน้า ๑๙ ข้อ ๕๑)	๘,๐๐๐	-	-	-	-	กอง (รร.ท.๒)

แบบ ผ.๐๓

บัญชีครุภัณฑ์

แผนพัฒนาท้องถิ่น (พ.ศ. ๒๕๖๖ - ๒๕๗๐) ฉบับที่ ๒ ทบทวน ครั้งที่ ๑/๒๕๖๖

เทศบาลตำบลโนนสูง อำเภอโนนสูง จังหวัดนครราชสีมา

ที่	แผนงาน	หมวด	ประเภท	เป้าหมาย (ผลผลิตของครุภัณฑ์)	งบประมาณ					หน่วยงานรับผิดชอบหลัก
					๒๕๖๖ (บาท)	๒๕๖๗ (บาท)	๒๕๖๘ (บาท)	๒๕๖๙ (บาท)	๒๕๗๐ (บาท)	
๕๒	การศึกษา	ค่าครุภัณฑ์	คอมพิวเตอร์หรืออิเล็กทรอนิกส์	**เครื่องคอมพิวเตอร์โน๊ตบุ๊ก สำหรับงานประมวลผล จำนวน ๑ เครื่อง** (ตามเกณฑ์ราคากลางและคุณลักษณะพื้นฐาน จากกระทรวง ICT ฉบับเดือน มีนาคม ๒๕๖๖ หน้า ๗ ข้อ ๑๒)	-	๒๔,๐๐๐	-	-	-	กอง (รร.ท.๓)
๕๓	การศึกษา	ค่าครุภัณฑ์	คอมพิวเตอร์หรืออิเล็กทรอนิกส์	**เครื่องพิมพ์เลเซอร์หรือ LED ขาวดำชนิด Network แบบที่ ๒ (๓๘ หน้า/นาที) จำนวน ๑ เครื่อง** (ตามเกณฑ์ราคากลางและคุณลักษณะพื้นฐาน จากกระทรวง ICT ฉบับเดือน มีนาคม ๒๕๖๖ หน้า ๑๘ ข้อ ๔๗)	๑๕,๐๐๐	-	-	-	-	กอง (ศพด.ท.๒)
๕๔	การศึกษา	ค่าครุภัณฑ์	คอมพิวเตอร์หรืออิเล็กทรอนิกส์	**เครื่องคอมพิวเตอร์ สำหรับงานประมวลผล แบบที่ ๒** (จอภาพขนาดไม่น้อยกว่า ๑๙ นิ้ว) จำนวน ๑ เครื่อง (ตามเกณฑ์ราคากลางและคุณลักษณะพื้นฐาน จากกระทรวง ICT ฉบับเดือน มีนาคม ๒๕๖๖ หน้า ๕ ข้อ ๘)	๓๒,๐๐๐	-	-	-	-	กอง (ศพด.ท.๓)
๕๕	การศึกษา	ค่าครุภัณฑ์	คอมพิวเตอร์หรืออิเล็กทรอนิกส์	**เครื่องคอมพิวเตอร์โน๊ตบุ๊ก สำหรับงานประมวลผล** จำนวน ๑ เครื่อง (ตามเกณฑ์ราคากลางและคุณลักษณะพื้นฐาน จากกระทรวง ICT ฉบับเดือน มีนาคม ๒๕๖๖ หน้า ๗ ข้อ ๑๒)	๒๔,๐๐๐	-	-	-	-	กอง (ศพด.ท.๓)
๕๖	การศึกษา	ค่าครุภัณฑ์	คอมพิวเตอร์หรืออิเล็กทรอนิกส์	**เครื่องพิมพ์เลเซอร์หรือ LED ขาวดำ ชนิด Network แบบที่ ๒** (๓๘ หน้า/นาที) (ตามเกณฑ์ราคากลางและคุณลักษณะพื้นฐาน จากกระทรวง ICT ฉบับเดือน มีนาคม ๒๕๖๖ หน้า ๑๘ ข้อ ๔๗)	๑๕,๐๐๐	-	-	-	-	กอง (ศพด.ท.๓)
	แผนงานการศึกษา			รวมครุภัณฑ์	๒,๒๖๕,๒๘๐	๒,๑๐๙,๑๖๕	๙๗,๓๐๐	-	๒๔,๐๐๐	

แบบ ผ.๐๓

บัญชีครุภัณฑ์

แผนพัฒนาท้องถิ่น (พ.ศ. ๒๕๖๖ - ๒๕๗๐) ฉบับที่ ๒ ทบทวน ครั้งที่ ๑/๒๕๖๖

เทศบาลตำบลโนนสูง อำเภอโนนสูง จังหวัดนครราชสีมา

ที่	แผนงาน	หมวด	ประเภท	เป้าหมาย (ผลผลิตของครุภัณฑ์)	งบประมาณ					หน่วยงานรับผิดชอบหลัก
					๒๕๖๖ (บาท)	๒๕๖๗ (บาท)	๒๕๖๘ (บาท)	๒๕๖๙ (บาท)	๒๕๗๐ (บาท)	
๑	สร้างความเข้มแข็งของชุมชน	ค่าครุภัณฑ์	คอมพิวเตอร์หรืออิเล็กทรอนิกส์	**เครื่องคอมพิวเตอร์ All In One สำหรับงานประมวลผล** จำนวน ๑ เครื่อง - มีหน่วยประมวลผลกลาง (CPU) ไม่น้อยกว่า ๖ แกนหลัก (๖ core) และ ๑๒ แกนเสมือน (๑๒ Thread) และมีเทคโนโลยีเพิ่มสัญญาณนาฬิกาได้ในกรณีที่ต้องใช้ความสามารถในการประมวลผลสูง (Turbo Boost หรือ Max Boost) โดยมีความเร็วสญั ญาณนาฬิกาสูงสุดไม่น้อยกว่า ๓.๖ GHz จำนวน ๑ หน่วย '- หน่วยประมวลผลกลาง (CPU) มีหน่วยความจำแบบ Cache Memory รวมในระดับ (Level) เดียวกัน ขนาดไม่น้อยกว่า ๘ MB - มีหน่วยประมวลผลเพื่อแสดงภาพ โดยมีคุณลักษณะอย่าง ใดอย่างหนึ่ง หรือดีกว่า ดังนี ๑) มีหน่วยประมวลผลเพื่อแสดงภาพติดตั้งอยู่บนแผงวงจร หลักที่มีความสามารถในการใช้ หน่วยความจำแยกจากหน่วยความจำหลักขนาดไม่น้อยกว่า ๒ GB ๒) มีหน่วยประมวลผลเพื่อแสดงภาพที่มีความสามารถในการใช้หน่วยความจำหลักในการแสดงภาพ ขนาดไม่น้อยกว่า ๒ GB - มีหน่วยความจำหลัก (RAM) ชนิด DDR๔ หรือดีกว่า มีขนาดไม่น้อยกว่า ๘ GB	๒๔,๐๐๐	-	-	-	-	กองสังคม

แบบ ผ.๐๓

บัญชีครุภัณฑ์

แผนพัฒนาท้องถิ่น (พ.ศ. ๒๕๖๖ - ๒๕๗๐) ฉบับที่ ๒ ทบทวน ครั้งที่ ๑/๒๕๖๖

เทศบาลตำบลโนนสูง อำเภอโนนสูง จังหวัดนครราชสีมา

ที่	แผนงาน	หมวด	ประเภท	เป้าหมาย (ผลผลิตของครุภัณฑ์)	งบประมาณ ๒๕๖๖ (บาท)	๒๕๖๗ (บาท)	๒๕๖๘ (บาท)	๒๕๖๙ (บาท)	๒๕๗๐ (บาท)	หน่วยงานรับผิดชอบหลัก
๑	(ต่อ)			- มีหน่วยจัดเก็บข้อมูล ชนิด SATA หรือดีกว่า ขนาดความจุไม่น้อยกว่า ๑ TB หรือ ชนิด Solid State Drive ขนาดความจุไม่น้อยกว่า ๒๕๐ GB จำนวน ๑ หน่วย - มีช่องเชื่อมต่อระบบเครือข่าย (Network Interface) แบบ ๑๐/๑๐๐/๑๐๐๐ Base-T หรือดีกว่า จำนวนไม่น้อยกว่า ๑ ช่อง - มีแป้นพิมพ์และเมาส์ - มีจอแสดงภาพในตัว และมีขนาดไม่น้อยกว่า ๒๑ นิ้ว ความละเอียดแบบ FHD (๑๙๒๐x๑๐๘๐) - สามารถใช้งานได้ไม่น้อยกว่า Wi-Fi (IEEE ๘๐๒.๑๑ ac) และ Bluetooth (ตามเกณฑ์ราคากลางและคุณลักษณะพื้นฐาน จากกระทรวง ICT ฉบับเดือน มีนาคม ๒๕๖๖ หน้า ๖ ข้อ ๑๐)						
๒	สร้างความเข้มแข็งของชุมชน	ค่าครุภัณฑ์	โฆษณาและเผยแพร่	**เครื่องมัลติมีเดียโปรเจคเตอร์ ระดับ XGA ขนาด ๔,๐๐๐ ANSI Lumens จำนวน ๑ เครื่อง** (๑) เป็นเครื่องฉายภาพเลนส์เดียว สามารถต่อกับอุปกรณ์เพื่อฉายภาพจากคอมพิวเตอร์และวิดีโอ (๒) ใช้ ๓D DLP หรือ ๓ LCD หรือ LCD Panel หรือระบบ DLP (๓) ระดับ XGA เป็นระดับความละเอียดของภาพ (๔) ขนาดที่กำหนดเป็นขนาดค่าความส่องสว่างขั้นต่ำ (ANSI Lumens) (คุณลักษณะตามบัญชีราคามาตรฐานครุภัณฑ์ ประจำเดือนธันวาคม ๒๕๖๕ หน้า ๑๐ ลำดับที่ ๕.๓.๓)	๒๖,๙๐๐	-	-	-	-	กองสังคม

แบบ ผ.๐๓

บัญชีครุภัณฑ์

แผนพัฒนาท้องถิ่น (พ.ศ. ๒๕๖๖ - ๒๕๗๐) ฉบับที่ ๒ ทบทวน ครั้งที่ ๑/๒๕๖๖

เทศบาลตำบลโนนสูง อำเภอโนนสูง จังหวัดนครราชสีมา

ที่	แผนงาน	หมวด	ประเภท	เป้าหมาย (ผลผลิตของครุภัณฑ์)	งบประมาณ					หน่วยงานรับผิดชอบหลัก
					๒๕๖๖ (บาท)	๒๕๖๗ (บาท)	๒๕๖๘ (บาท)	๒๕๖๙ (บาท)	๒๕๗๐ (บาท)	
๓	สร้างความเข้มแข็งของชุมชน	ค่าครุภัณฑ์	โฆษณาและเผยแพร่	**เครื่องขยายเสียงและลำโพง จำนวน ๑ ชุด ประกอบด้วย** ๑) พาวเวอร์มิกเซอร์ Max ๖ FX ๑ เครื่อง ๒) ตู้ลำโพง ขนาดไม่น้อยกว่า ๑๕ นิ้ว ๑ คู่ ๓) ขาตั้งตู้ลำโพง ๑ คู่ ๔) ไมค์ลอยคู่ LHF ๑ ชุด ๕) สายลำโพง ยาวไม่น้อยกว่า ๒๐ เมตร ๑ เส้น ๖) สายสัญญาณ ๓.๕ มิลลิเมตร ออกโฟน ยาวไม่น้อยกว่า ๑.๕ เมตร ๑ เส้น ๗) แจ็คสปีกคอน ๔ ตัว (คุณลักษณะและราคาตามท้องตลาด)	๒๔,๐๐๐	-	-	-	-	กองสังคม
๔	สร้างความเข้มแข็งของชุมชน	ค่าครุภัณฑ์	งานบ้านงานครัว	**เครื่องทำน้ำร้อน-น้ำเย็น จำนวน ๑ เครื่อง** - แบบขวดซ่อนด้านล่าง - แบบ ๒ หัวก๊อก (คุณลักษณะและราคาตามท้องตลาด)	๑๐,๐๐๐	-	-	-	-	กองสังคม
๕	สร้างความเข้มแข็งของชุมชน	ค่าครุภัณฑ์	สำนักงาน	**โต๊ะพับอเนกประสงค์ จำนวน ๒ ตัว** - ขนาด ๑๘๐x๖๐x๗๕ ซม. - ขาโต๊ะพับเก็บได้ (คุณลักษณะและราคาตามท้องตลาด)	๘,๐๐๐					กองสังคม

แบบ ผ.๐๓

บัญชีครุภัณฑ์

แผนพัฒนาท้องถิ่น (พ.ศ. ๒๕๖๖ - ๒๕๗๐) ฉบับที่ ๒ ทบทวน ครั้งที่ ๑/๒๕๖๖

เทศบาลตำบลโนนสูง อำเภอโนนสูง จังหวัดนครราชสีมา

ที่	แผนงาน	หมวด	ประเภท	เป้าหมาย (ผลผลิตของครุภัณฑ์)	งบประมาณ ๒๕๖๖ (บาท)	๒๕๖๗ (บาท)	๒๕๖๘ (บาท)	๒๕๖๙ (บาท)	๒๕๗๐ (บาท)	หน่วยงานรับผิดชอบหลัก
๖	สร้างความเข้มแข็งของชุมชน	ค่าครุภัณฑ์	สำนักงาน	**เก้าอี้อเนกประสงค์บุนวม จำนวน ๑๒ ตัว** - เป็นเก้าอี้เหล็ก ชนิด ๔ ขา มีพนักพิง และเบาะนั่ง (คุณลักษณะและราคาตามท้องตลาด)	๑๐,๐๐๐					กอง สังคม
๗	สร้างความเข้มแข็งของชุมชน	ค่าครุภัณฑ์	อื่น ๆ	**เก้าอี้นวดไฟฟ้า ใช้สำหรับนวด จำนวน ๒ ตัว** **<u>คุณลักษณะพื้นฐาน</u>** -โปรแกรมนวดแบบกำหนดเอง ไม่น้อยกว่า ๕ โปรแกรม -โปรแกรมอัตโนมัติไม่น้อยกว่า ๓ อัตโนมัติ -ฟังก์ชั่นครบ ปรับระดับได้ไม่น้อยกว่า ๓ ระดับ (คุณลักษณะและราคาตามท้องตลาด)	๙๐,๐๐๐					กอง สังคม
	แผนงานสร้างความเข้มแข็งของชุมชน			**รวมครุภัณฑ์**	**๑๓๒,๙๐๐**	-	-	-	-	

ส่วนที่ ๔

การติดตามและประเมินผล

ส่วนที่ ๔ การติดตามและประเมินผล

การบริหารงานที่ประสบความสำเร็จนั้น ส่วนหนึ่งมาจากการนำนวัตกรรม (Innovation) และกระบวนการบริหารใหม่ๆ มาประยุกต์ใช้ในองค์กร ให้บรรลุวัตถุประสงค์และเป้าหมายที่กำหนดไว้ การติดตามและประเมินผลก็เป็นส่วนหนึ่งของกระบวนการบริหารงาน ซึ่งมีหลักการสำคัญ คือ การติดตามความก้าวหน้าในการปฏิบัติงานและประเมินผลความสำเร็จของงาน อันจะนำไปสู่การปรับปรุงแก้ไขปัญหาร่วมกันให้บรรลุเป้าหมาย จึงต้องมีการติดตามและประเมินผล เพื่อให้ทราบประสิทธิภาพและประสิทธิผลการดำเนินงานขององค์กรว่าอยู่ในระดับใด เหมาะสมหรือสอดคล้องกับสถานการณ์ปัจจุบันหรือไม่

๔.๑ การติดตามและประเมินผลยุทธศาสตร์

กระบวนการของแผนพัฒนาท้องถิ่น (พ.ศ. ๒๕๖๖ - ๒๕๗๐) มีองค์ประกอบ ๓ ส่วน คือ การวางแผน (Planning) การนำแผนไปปฏิบัติ (Implementation) และการติดตามประเมินผล (Monitor and Evaluation) ฉะนั้นการติดตามและประเมินผลยุทธศาสตร์ สามารถดำเนินการได้ดังนี้

๑) ติดตามและประเมินผลกระบวนการ(Process) จัดทำแผนพัฒนาท้องถิ่น โดยตรวจสอบกระบวนการดำเนินการว่าเป็นไปตามวิธีการและขั้นตอนที่กำหนดไว้ตามระเบียบกระทรวงมหาดไทยว่าด้วยการจัดทำแผนพัฒนาขององค์กรปกครองส่วนท้องถิ่น พ.ศ.๒๕๔๘ และเพิ่มเติมถึง ฉบับที่ ๓ พ.ศ.๒๕๖๑ และหนังสือกระทรวงมหาดไทยด่วนที่สุด ที่ มท ๐๘๐๘.๓/ว ๖๐๖๘ ลงวันที่ ๑๙ สิงหาคม ๒๕๖๕ เป็นกรอบในการปฏิบัติงานติดตามและประเมินผล

๒) ติดตามประเมินผลความพึงพอใจของประชาชน ต่อการดำเนินงานตามนโยบายของเทศบาลตำบลโนนสูง เป็นการประเมินผลการดำเนินงานในแต่ละยุทธศาสตร์การพัฒนา โดยออกแบบสำรวจความพึงพอใจของประชาชน

๔.๒ การติดตามและประเมินผลโครงการ

เป็นการประเมินผลที่ช่วยให้ทราบถึงความก้าวหน้าในการดำเนินงานว่าแผนงานหรือโครงการที่ได้ดำเนินการไปแล้วนั้นให้ผลเป็นอย่างไร นำไปสู่ความสำเร็จตามแผนงานที่กำหนดไว้หรือไม่ มีผลสำเร็จมากน้อยเพียงใดเมื่อเปรียบเทียบกับเป้าหมาย หากมีความล่าช้ามีสาเหตุมาจากอะไร สมควรที่จะได้รับการแก้ไขด้วยวิธีการใด เพื่อให้โครงการดังกล่าวเป็นไปตามวัตถุประสงค์และเป้าหมายที่กำหนดไว้ และยังเป็นเครื่องมือชี้วัดประสิทธิภาพและประสิทธิผลของการดำเนินโครงการ โดยมีประเด็นในการติดตามประเมินผล คือ

๑) การติดตามและประเมินผลการดำเนินงาน โดยมีตัวชี้วัดเชิงปริมาณ คุณภาพ ความพึงพอใจและขั้นตอนการดำเนินงานซึ่งผู้รับผิดชอบโครงการจะเป็นผู้กำกับตัวชี้วัด

๒) การเบิกจ่ายงบประมาณตามแผนการดำเนินงานประจำปีและเพิ่มเติม

ทั้งนี้ เทศบาลตำบลโนนสูง จะนำข้อมูลที่ได้จากการติดตามและประเมินผลโครงการ มาใช้ในการปรับปรุงกระบวนการดำเนินงานให้สอดคล้องกับยุทธศาสตร์ และเป้าหมายที่ได้กำหนดไว้ในแผนพัฒนาท้องถิ่นให้สามารถตอบสนองและแก้ไขปัญหาความต้องการของประชาชนเป็นสิ่งสำคัญ

ระเบียบ วิธีในการติดตามและประเมินผล

๑. ดำเนินการติดตามและประเมินผลแผนพัฒนาท้องถิ่น ๒ ประเภท คือ

๑.๑ แผนพัฒนาท้องถิ่น (พ.ศ. ๒๕๖๖ - ๒๕๗๐)

๑.๒ แผนการดำเนินงานประจำปีงบประมาณ

๒. ประเมินผลความพึงพอใจของประชาชนต่อการดำเนินงานตามยุทธศาสตร์การพัฒนา

๓. ศึกษาความพึงพอใจของประชาชนต่อผลการดำเนินงานตามแผนพัฒนาท้องถิ่นในภาพรวม

เกณฑ์มาตรฐานและตัวชี้วัด

การติดตามและประเมินผลแผนพัฒนาท้องถิ่น ได้มีเกณฑ์มาตรฐาน (Standard Criteria) และตัวชี้วัด (Indicators) เพื่อใช้เป็นกรอบในการประเมินให้เกิดความชัดเจน เป็นระบบมีมาตรฐานและเป็นที่ยอมรับ โดยใช้เกณฑ์มาตรฐานและตัวชี้วัด ดังนี้

เกณฑ์มาตรฐาน (Standard Criteria)	ตัวชี้วัด (Indicators)	กรอบตัวแปร (Attributes)
สัมฤทธิผลและการบรรลุวัตถุประสงค์ของโครงการ	ผลผลิต ผลลัพธ์	ผลต่างระหว่างจำนวนโครงการที่แล้วเสร็จกับจำนวนโครงการทั้งหมด
การสนองตอบความต้องการของประชาชน	ระดับความพึงพอใจ	สัดส่วนของประชาชนกลุ่มเป้าหมายที่พึงพอใจและไม่พอใจผลสะท้อนกลับ

ระบบติดตามและประเมินผลแผนการพัฒนาองค์กรปกครองส่วนท้องถิ่น

การวางระบบติดตามและประเมินผลแผนพัฒนาองค์กรปกครองส่วนท้องถิ่น มีสมมุติฐานว่าระบบติดตามและประเมินผลไม่อาจแยกตัวเองออกจากระบบการบริหารแผนทั้งหมด ดังนั้นระบบอื่น ๆ ที่เกิดขึ้นก่อนหน้าที่แผนพัฒนาจะดำเนินการจึงเป็นเหมือนบริบทที่ย่อมจะส่งผลต่อการบริหารแผนและจะส่งผลต่อการติดตามและประเมินผลด้วยเช่นกัน ดังนั้น ระบบติดตามและประเมินผลครั้งนี้สรุปเป็นแผนภาพได้ดังนี้

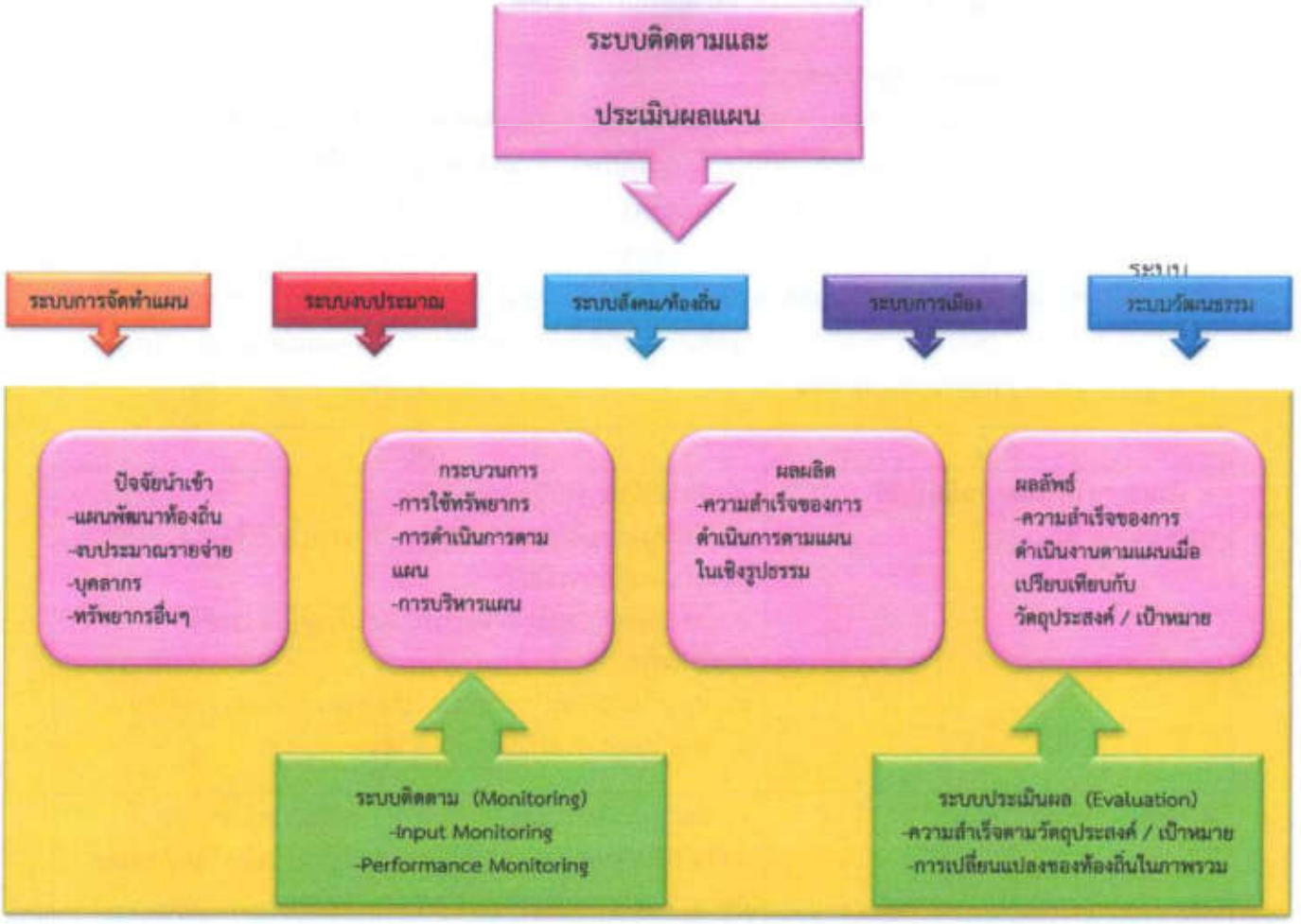

๔.๓ แบบสรุปผลการพัฒนาท้องถิ่นในภาพรวม

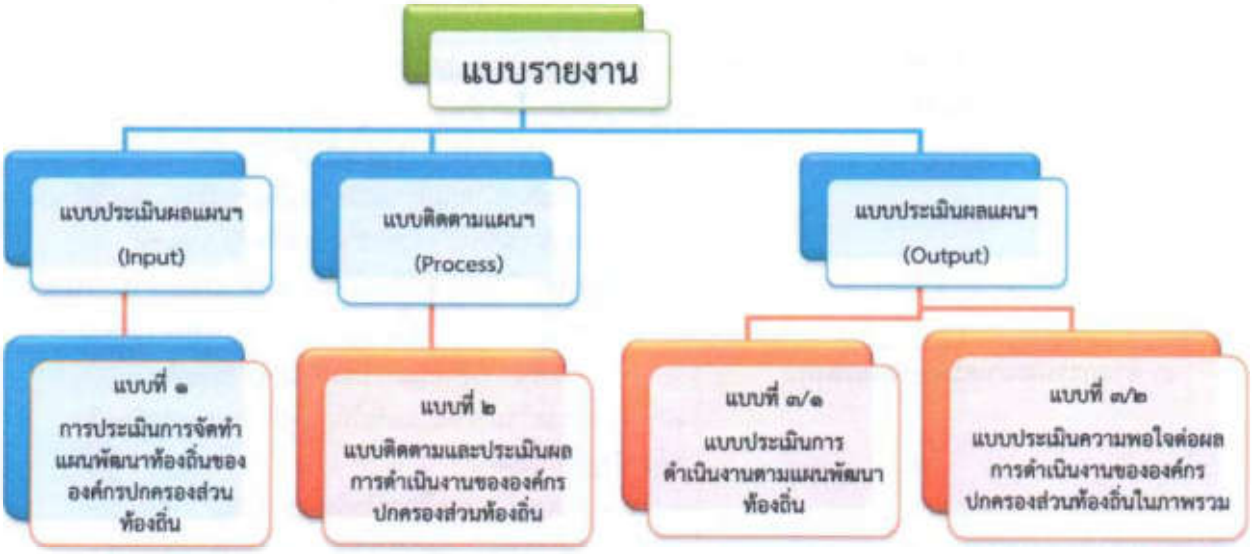

๔.๔ ข้อเสนอแนะในการจัดทำแผนพัฒนาท้องถิ่นในอนาคต

ผลกระทบนำไปสู่อนาคต

เทศบาลตำบลโนนสูง ได้จัดบริการสาธารณะเพื่ออำนวยความสะดวกและตอบสนองต่อความต้องการของประชาชนไม่ว่าจะเป็นด้านโครงสร้างพื้นฐาน การศึกษา เศรษฐกิจและสังคมท้องถิ่น ทั้งนี้มุ่งหวังให้ประชาชนมีคุณภาพชีวิตที่ดีขึ้น ในส่วนของการดำเนินโครงการ/กิจกรรมตามแผนพัฒนาท้องถิ่น ซึ่งเป็นการแปลงแผนไปสู่การปฏิบัติ ผลผลิตของโครงการ/กิจกรรม (Output) ได้ก่อให้เกิดผลกระทบ (Impact) ทั้ง ๓ ระดับ คือ ระยะสั้น สามารถเห็นผลสำเร็จได้ทันทีเมื่อดำเนินโครงการ/กิจกรรม แล้วเสร็จ ระยะกลางและยาว ต้องใช้เวลาในการพัฒนาและดำเนินการ โดยในอนาคตเทศบาลตำบลโนนสูง ได้วางแผนดำเนินการพัฒนาท้องถิ่นในด้านต่าง ๆ สามารถสรุปได้ ดังนี้

ด้าน	กลยุทธ์
๑. ด้านการบริหารจัดการเมืองให้มีประสิทธิภาพ คุณภาพ	๑. พัฒนาด้านการบริหารจัดการที่ดี ๒. ส่งเสริมการเพิ่มศักยภาพของบุคลากรและองค์กรให้มีขีดความสามารถในการพัฒนา ๓. สร้างระบบการบริหารจัดการที่ดี และการปฏิบัติงานที่มีประสิทธิภาพ ๔. ส่งเสริมการพัฒนาระบบบริการประชาชนตามมาตรฐานสากล ๕. ส่งเสริมการมีส่วนร่วมของประชาชน
๒. การพัฒนาด้านการศึกษา	๑. พัฒนาการศึกษา และส่งเสริมระบบการศึกษา สนับสนุนสื่อเทคโนโลยี นวัตกรรมทางการศึกษา เพื่อการศึกษาตลอดชีวิตสู่ประเทศไทย ๔.๐ และการเป็นเมืองอัจฉริยะ ๒. ส่งเสริมการจัดงานราชพิธี และงานรัฐพิธี ๓. ส่งเสริม สนับสนุน แหล่งการเรียนรู้ต่าง ๆ และศาสตร์พระราชาเพื่อการพัฒนาท้องถิ่น ๔. ส่งเสริม สนับสนุนและพัฒนาคุณภาพชีวิตเด็กและเยาวชน
๓. ด้านการพัฒนาการเกษตรและการสานต่อตามแนวทางพระราชดำริ	๑. ส่งเสริม สนับสนุน การพัฒนาศักยภาพศูนย์เรียนรู้ชุมชนเพื่อพัฒนาเศรษฐกิจตามหลักปรัชญาเศรษฐกิจพอเพียง ๒. ส่งเสริมการเรียนรู้ทางวิชาการด้านการเกษตร ๓. ส่งเสริม และสนับสนุนการผลิต/ผลผลิต ทางการเกษตรปลอดภัยจากสารพิษ สู่การเป็นเมืองแห่งอาหาร ผลิตภัณฑ์ชุมชน ๔. การพัฒนา บำรุงรักษา ก่อสร้างและจัดหาแหล่งน้ำในการเกษตร ๕. ส่งเสริม พัฒนา การดำเนินงานตามโครงการพระราชดำริ
๔. ด้านการพัฒนาเศรษฐกิจและสังคม	๑. การจัดสวัสดิการสังคมและการสังคมสงเคราะห์ ๒. การเสริมสร้างความเข้มแข็งให้กับชุมชน และการป้องกันแก้ไขปัญหายาเสพติด ๓. พัฒนา ส่งเสริม และฝึกอาชีพให้ประชาชน ๔. ส่งเสริมการพัฒนาพลังงาน พลังงานทดแทน และการประหยัดพลังงาน

ด้าน	กลยุทธ์
๕. ด้านการพัฒนาสาธารณสุข	๑. เสริมสร้างสุขภาวะของประชาชน รวมทั้งการป้องกันและควบคุมโรค ๒. การพัฒนา ส่งเสริมศักยภาพด้านสาธารณสุข สุขภาพและอนามัย ๓. พัฒนาระบบเครือข่ายด้านสาธารณสุข ตลอดจนการจัดบริการด้านสุขภาพให้ครอบคลุมทั่วถึง
๖. ด้านการพัฒนาการท่องเที่ยว ศาสนา วัฒนธรรม ประเพณี และกีฬา	๑. ส่งเสริม สนับสนุนการเผยแพร่ และการดำเนินงานด้านศาสนา ศิลปวัฒนธรรม จริยธรรม จารีตประเพณี และภูมิปัญญาท้องถิ่น ๒. สนับสนุน ส่งเสริมการกีฬาและนันทนาการ ๓. อนุรักษ์ศิลปวัฒนธรรม โบราณสถาน โบราณวัตถุ พิพิธภัณฑ์ท้องถิ่น และศาสนสถาน ๔. ส่งเสริม สนับสนุน การเฝ้าระวังทางวัฒนธรรมในครอบครัว สถานศึกษา และชุมชน
๗. ด้านการรักษาความปลอดภัยในชีวิตและทรัพย์สิน	๑. การเตรียมความพร้อมในการเผชิญกับเหตุการณ์ภัยพิบัติต่าง ๆ ๒. พัฒนาระบบการรักษาความปลอดภัยในชีวิตและทรัพย์สิน เพื่อเพิ่มประสิทธิภาพการป้องกันสาธารณภัย ๓. การพัฒนาและจัดระเบียบของชุมชนและสังคม ๔. ส่งเสริมการมีส่วนร่วมของประชาชนและองค์กรทุกภาคส่วนในการพัฒนาทางการเมืองและสังคม
๘. ด้านการพัฒนาทรัพยากร ธรรมชาติและสิ่งแวดล้อม	๑. ส่งเสริม สนับสนุนการดูแลรักษาทรัพยากร ธรรมชาติและสิ่งแวดล้อม ๒. สร้างจิตสำนึกและความตระหนักในการจัดการพัฒนาแหล่งน้ำในการอนุรักษ์ทรัพยากรธรรมชาติ และสิ่งแวดล้อม ๓. สนับสนุน ส่งเสริมการคัดแยกขยะ กำจัดขยะ สิ่งปฏิกูล และระบบบำบัดน้ำเสีย ๔. การมีส่วนร่วมของประชาชน เพื่อแก้ไขปัญหามลภาวะทางสิ่งแวดล้อมได้อย่างยั่งยืน
๙. ด้านการพัฒนาโครงสร้างพื้นฐาน	๑. ปรับปรุงและพัฒนาระบบสาธารณูปโภค สาธารณูปการให้ได้มาตรฐาน เพียงพอต่อความต้องการของประชาชน ๒. ก่อสร้างและปรับปรุงระบบการคมนาคมขนส่ง บำรุงถนน สะพาน ทางเท้า และบำรุงรักษาระบบระบายน้ำ ให้เป็นไปด้วยความสะดวก ๓. การพัฒนา บำรุงรักษา ก่อสร้างและจัดหาแหล่งน้ำในการอุปโภคและบริโภค ๔. การวางผังเมืองและควบคุมการก่อสร้างอาคารให้ปลอดภัย

๒. ข้อสังเกต ข้อเสนอแนะ ผลจากการพัฒนา

หากพิจารณากระบวนการวางแผนพัฒนาท้องถิ่นพบว่า ในขั้นตอนการจัดทำแผนนั้น เป็นไปตามระเบียบกระทรวงมหาดไทย ว่าด้วยการจัดทำแผนพัฒนาขององค์กรปกครองส่วนท้องถิ่น พ.ศ. ๒๕๔๘ และเพิ่มเติมถึง ฉบับที่ ๓ พ.ศ. ๒๕๖๑ รวมถึงหนังสือสั่งการของกระทรวงมหาดไทย โดยคำนึงถึงหลักประชารัฐผ่านกระบวนการมีส่วนร่วมของประชาชนเป็นสำคัญ ในส่วนของการนำแผนไปสู่การปฏิบัติรอบปีที่ผ่านมาพบว่า การดำเนินงานบางโครงการ/กิจกรรม ยังเกิดความล่าช้าไม่เป็นไปตามแผนการดำเนินงาน โดยเฉพาะโครงการก่อสร้าง ทั้งถนน ทางเท้า และท่อระบายน้ำ อันเนื่องมาจากปัจจัยทั้งภายในและภายนอก และสุดท้ายการติดตามประเมินผลแผนพัฒนาท้องถิ่น ในทางปฏิบัติเทศบาลตำบลโนนสูง ได้ติดตามประเมินผลการดำเนินโครงการ/ กิจกรรม เป็นประจำ เพื่อให้ทราบสถานการณ์ดำเนินโครงการ/กิจกรรมว่าอยู่ในขั้นตอนใด เป็นไปตามแผนการดำเนินงานหรือไม่ มีปัญหาหรืออุปสรรคอย่างไร พร้อมจัดทำรายงานเสนอให้ผู้บริหารได้รับทราบ ทั้งนี้เพื่อเป็นการแก้ไขปัญหาความล่าช้าในขั้นตอนการนำแผนไปสู่ปฏิบัติ ให้สามารถอำนวยความสะดวกและตอบสนองต่อความต้องการแก่ประชาชนได้รวดเร็วยิ่งขึ้น

แนวทางการพิจารณาการติดตามและประเมินผลแผนพัฒนาท้องถิ่น ตามระเบียบกระทรวงมหาดไทย ว่าด้วยการจัดทำแผนพัฒนาขององค์กรปกครองส่วนท้องถิ่น (ฉบับที่ ๓) พ.ศ. ๒๕๖๑

๑. การติดตามและประเมินผลยุทธศาสตร์เพื่อความสอดคล้องแผนพัฒนาท้องถิ่น

การติดตามและประเมินผลยุทธศาสตร์เพื่อความสอดคล้องแผนพัฒนาท้องถิ่นเป็นการให้คะแนนของคณะกรรมการติดตามและประเมินผลแผนพัฒนาท้องถิ่นเพื่อตรวจสอบความสอดคล้องของแผนพัฒนาท้องถิ่นกับการนำไปจัดทำงบประมาณรายจ่ายขององค์กรปกครองส่วนท้องถิ่นประจำปีงบประมาณนั้น ๆ เป็นการให้คะแนนตามแบบที่กระทรวงมหาดไทยได้กำหนดไว้ซึ่งเป็นส่วนหนึ่งของการติดตามและประเมินผลแผนพัฒนาท้องถิ่น โดยดำเนินการให้แล้วเสร็จภายในเก้าสิบวันหรือภายในเดือนธันวาคมแล้วแต่กรณี นับแต่วันที่ประกาศใช้งบประมาณรายจ่ายประจำปี (ดำเนินการเฉพาะเมื่อมีการประกาศใช้งบประมาณรายจ่ายประจำปีเท่านั้น) มีรายละเอียดประกอบด้วย

ประเด็นที่ต้องพิจารณา

๑. ข้อมูลสภาพทั่วไปและข้อมูลพื้นฐานขององค์กรปกครองส่วนท้องถิ่น ๒๐ คะแนน

๒. การวิเคราะห์สภาวการณ์และศักยภาพ ๒๐ คะแนน

๓. ยุทธศาสตร์ ๖๐ คะแนน ประกอบด้วย

- ๓.๑ ยุทธศาสตร์ชาติ ๒๐ ปี (พ.ศ. ๒๕๖๑-๒๕๘๐) ๕ คะแนน
- ๓.๒ แผนพัฒนาเศรษฐกิจและสังคมแห่งชาติ ๕ คะแนน
- ๓.๓ เป้าหมายการพัฒนาที่ยั่งยืน (Sustainable Development Goals: SDGs ๕ คะแนน
- ๓.๔ ยุทธศาสตร์จังหวัด ๕ คะแนน
- ๓.๕ ยุทธศาสตร์การพัฒนาขององค์กรปกครองส่วนท้องถิ่นในเขตจังหวัด๕ คะแนน
- ๓.๖ ยุทธศาสตร์ขององค์กรปกครองส่วนท้องถิ่น ๕ คะแนน
- ๓.๗ วิสัยทัศน์ ๕ คะแนน
- ๓.๘ กลยุทธ์ ๕ คะแนน
- ๓.๙ เป้าประสงค์ของแต่ละประเด็นกลยุทธ์ ๕ คะแนน
- ๓.๑๐ จุดยืนทางยุทธศาสตร์ (Positioning) ๕ คะแนน
- ๓.๑๑ แผนงาน ๕ คะแนน
- ๓.๑๒ ความเชื่อมโยงของยุทธศาสตร์ในภาพรวม ๕ คะแนน

รวม ๑๐๐ คะแนน

คณะกรรมการติดตามและประเมินผลแผนพัฒนาท้องถิ่นจะต้องให้คะแนนติดตามและประเมินผลยุทธศาสตร์เพื่อความสอดคล้องแผนพัฒนาท้องถิ่นขององค์กรปกครองส่วนท้องถิ่น จากคะแนนเต็ม ๑๐๐ คะแนน เกณฑ์ที่ควรได้เพื่อให้เกิดความสอดคล้องและขับเคลื่อนการพัฒนาท้องถิ่นขององค์กรปกครองส่วนท้องถิ่น ไม่ควรน้อยกว่าร้อยละ ๘๐ (๘๐ คะแนน) แต่ถ้าเมื่อประเมินผลเป็นคะแนนแล้ว ผลต่ำกว่าร้อยละ ๘๐ ก็ต้องยืนยันคะแนนตามความเป็นจริง

แนวทางการให้คะแนนการติดตามและประเมินผลยุทธศาสตร์ เพื่อความสอดคล้องแผนพัฒนาท้องถิ่นขององค์กรปกครองส่วนท้องถิ่น

ประเด็นการพิจารณา	รายละเอียดหลักเกณฑ์	คะแนนเต็ม	คะแนนที่ได้
๑.ข้อมูลสภาพทั่วไปและข้อมูลพื้นฐานขององค์กรปกครองส่วนท้องถิ่น	ควรประกอบด้วยข้อมูลดังนี้ ๑) ข้อมูลเกี่ยวกับด้านกายภาพ เช่น ที่ตั้งของหมู่บ้าน/ชุมชน/ตำบล ลักษณะภูมิประเทศ ลักษณะภูมิอากาศ ลักษณะของดิน ลักษณะของแหล่งน้ำ ลักษณะของไม้/ป่าไม้ ฯลฯ ๒) ข้อมูลเกี่ยวกับด้านการเมือง/การปกครอง เช่น เขตการปกครอง การเลือกตั้ง ฯลฯ ประชากร เช่น ข้อมูลเกี่ยวกับจำนวนประชากรและช่วงอายุและจำนวนประชากร ฯลฯ	๒๐ (๕)	
	๓) ข้อมูลเกี่ยวกับสภาพทางสังคม เช่น การศึกษา สาธารณสุข อาชญากรรม ยาเสพติด การสังคมสงเคราะห์ ฯลฯ ๔) ข้อมูลเกี่ยวกับศาสนา ประเพณี วัฒนธรรม เช่น การนับถือศาสนา ประเพณีและงานประจำปี ภูมิปัญญาท้องถิ่น ภาษาถิ่น สินค้าพื้นเมืองและของที่ระลึก ฯลฯ และอื่นๆ	(๕)	
	๕) ข้อมูลเกี่ยวกับระบบบริการพื้นฐาน เช่น การคมนาคมขนส่ง การไฟฟ้า การประปา โทรศัพท์ ฯลฯ ๖) ข้อมูลเกี่ยวกับระบบเศรษฐกิจ เช่น การเกษตร การประมง การปศุสัตว์ การบริการ การท่องเที่ยว อุตสาหกรรม การพาณิชย์/กลุ่มอาชีพ แรงงาน ฯลฯ	(๕)	
	๗) ข้อมูลเกี่ยวกับทรัพยากรธรรมชาติ เช่น น้ำ ป่าไม้ ภูเขา คุณภาพของทรัพยากรธรรมชาติ ฯลฯ ๘) การสำรวจและจัดเก็บข้อมูลเพื่อการจัดทำแผนพัฒนาท้องถิ่นหรือการใช้ข้อมูล จปฐ. ข้อมูลการมีส่วนร่วมของประชาชนหรือการประชุมประชาคมท้องถิ่น รูปแบบ วิธีการ และการดำเนินการประชุมประชาคมท้องถิ่น โดยใช้กระบวนการร่วมคิด ร่วมทำ ร่วมตัดสินใจ ร่วมตรวจสอบ ร่วมรับประโยชน์ ร่วมแก้ปัญหาปรึกษาหารือ แลกเปลี่ยนเรียนรู้เพื่อแก้ปัญหาสำหรับการพัฒนาท้องถิ่นตามอำนาจหน้าที่ขององค์กรปกครองส่วนท้องถิ่น (brainstorming)	(๕)	
๒. การวิเคราะห์สภาวการณ์และศักยภาพ	๑) การวิเคราะห์ที่ครอบคลุมความเชื่อมโยง ความสอดคล้องยุทธศาสตร์จังหวัด ยุทธศาสตร์การพัฒนาขององค์กรปกครองส่วนท้องถิ่นในเขตจังหวัด ยุทธศาสตร์ขององค์กรปกครองส่วนท้องถิ่น นโยบายของผู้บริหารท้องถิ่น รวมถึงความเชื่อมโยงแผนยุทธศาสตร์ชาติ ๒๐ ปี แผนพัฒนาเศรษฐกิจและสังคมแห่งชาติ และ SDGs (Bottom-up/Top-down)	๒๐ (๕)	
	๒) การวิเคราะห์ทางสังคม เช่น ด้านแรงงาน การศึกษา สาธารณสุข ความยากจน อาชญากรรม ปัญหายาเสพติด เทคโนโลยี จารีต ประเพณี วัฒนธรรม ภูมิปัญญาท้องถิ่น เป็นต้น	(๕)	

ประเด็นการพิจารณา	รายละเอียดหลักเกณฑ์	คะแนนเต็ม	คะแนนที่ได้
๒. การวิเคราะห์สภาวการณ์และศักยภาพ (ต่อ)	๓) การวิเคราะห์สิ่งแวดล้อม พื้นที่สีเขียว ธรรมชาติต่าง ๆ ทางภูมิศาสตร์ กระบวนการหรือสิ่งที่เกิดขึ้น การประดิษฐ์ที่มีผลต่อสิ่งแวดล้อมและการพัฒนา ๔) การวิเคราะห์ทางเศรษฐกิจ ข้อมูลด้านรายได้ครัวเรือน การส่งเสริมอาชีพ กลุ่มอาชีพ กลุ่มทางสังคม การพัฒนาอาชีพและกลุ่มต่างๆ สภาพทางเศรษฐกิจและความเป็นอยู่ทั่วไป เป็นต้น	(๕)	
	๕) การวิเคราะห์หรือผลการวิเคราะห์ศักยภาพเพื่อประเมินสถานภาพการพัฒนาในปัจจุบันและอนาคต ทิศทางแนวโน้มที่จะเกิดขึ้นหรือผลที่จะเกิดขึ้นในการพัฒนาท้องถิ่น โดยใช้การวิเคราะห์เชิงเทคนิค ด้วยเทคนิค Demand (Demand Analysis)/Global Demand และ Trend Analysis หรืออื่น ๆ	(๕)	
๓. ยุทธศาสตร์ ๓.๑ ยุทธศาสตร์ชาติ ๒๐ ปี (พ.ศ. ๒๕๖๑-๒๕๘๐)	การกำหนดและวิเคราะห์ยุทธศาสตร์ชาติ ๒๐ ปี ที่สอดคล้องกับการพัฒนาท้องถิ่นขององค์กรปกครองส่วนท้องถิ่นตามประเด็นยุทธศาสตร์ชาติ ๒๐ ปี และ ประเด็นยุทธศาสตร์ขององค์กรปกครองส่วนท้องถิ่น	๒๐ (๕)	
๓.๒ แผนพัฒนาเศรษฐกิจและสังคมแห่งชาติ ฉบับที่ ๑๒ หรือฉบับที่ ๑๓	การกำหนดและการวิเคราะห์แผนพัฒนาเศรษฐกิจและสังคมแห่งชาติที่สอดคล้องกับการพัฒนาท้องถิ่นขององค์กรปกครองส่วนท้องถิ่นตามประเด็นยุทธศาสตร์หรือหมุดหมายและประเด็นยุทธศาสตร์ขององค์กรปกครองส่วนท้องถิ่น	(๕)	
๓.๓ เป้าหมายการพัฒนาที่ยั่งยืน (Sustainable Development Goals SDGs)	การกำหนดและการวิเคราะห์เป้าหมาย/เป้าประสงค์ SDGs ที่สอดคล้องกับการพัฒนาท้องถิ่นขององค์กรปกครองส่วนท้องถิ่นตามเป้าหมาย/เป้าประสงค์ SDGs และประเด็นยุทธศาสตร์ขององค์กรปกครองส่วนท้องถิ่น	(๕)	
๓.๔ ยุทธศาสตร์จังหวัด	การกำหนดและการวิเคราะห์ยุทธศาสตร์ขององค์กรปกครองส่วนท้องถิ่นมีความสอดคล้องหรือเชื่อมโยงกับยุทธศาสตร์จังหวัด	(๕)	
๓.๕ ยุทธศาสตร์การพัฒนาขององค์กรปกครองส่วนท้องถิ่นในเขตจังหวัด	การกำหนดและการวิเคราะห์ยุทธศาสตร์ขององค์กรปกครองส่วนท้องถิ่นสอดคล้องหรือเชื่อมโยงกับยุทธศาสตร์การพัฒนาขององค์กรปกครองส่วนท้องถิ่นในเขตจังหวัดที่จัดทำขึ้นแบบมีส่วนร่วมขององค์การบริหารส่วนจังหวัดกับองค์กรปกครองส่วนท้องถิ่นในเขตจังหวัดที่สอดคล้องหรือเชื่อมโยงกับแผนพัฒนาจังหวัด	(๕)	
๓.๖ ยุทธศาสตร์ขององค์กรปกครองส่วนท้องถิ่น	การกำหนดและการวิเคราะห์สอดคล้องกับสภาพทั่วไปและข้อมูลพื้นฐาน สภาพสังคม เศรษฐกิจ สิ่งแวดล้อมของท้องถิ่น ประเด็นปัญหาการพัฒนาและแนวทางการพัฒนาที่สอดคล้องกับสภาพพื้นที่จริงและเป็นไปตามหน้าที่และอำนาจขององค์กรปกครองส่วนท้องถิ่น มีการกำหนดยุทธศาสตร์ที่สอดคล้องกับวิสัยทัศน์ที่กำหนดไว้	(๕)	

ประเด็นการพิจารณา	รายละเอียดหลักเกณฑ์	คะแนนเต็ม	คะแนนที่ได้
๓.๗ วิสัยทัศน์	การกำหนดและการวิเคราะห์วิสัยทัศน์ ซึ่งมีลักษณะแสดงสถานภาพที่องค์กรปกครองส่วนท้องถิ่นต้องการจะเป็นหรือบรรลุถึงอนาคตอย่างชัดเจน สอดคล้องกับสิ่งที่จะเกิดขึ้นในอนาคต และศักยภาพที่เป็นลักษณะเฉพาะขององค์กรปกครองส่วนท้องถิ่นที่แสดงให้เห็นถึงความสัมพันธ์กับโครงการพัฒนาท้องถิ่น	(๕)	
๓.๘ กลยุทธ์	การกำหนดและการวิเคราะห์แสดงให้เห็นช่องทาง วิธีการ ภารกิจหรือสิ่งที่ต้องทำตามหน้าที่และอำนาจขององค์กรปกครองส่วนท้องถิ่นที่จะนำไปสู่การบรรลุวิสัยทัศน์ หรือแสดงให้เห็นถึงความชัดเจนในสิ่งที่จะดำเนินการให้บรรลุวิสัยทัศน์นั้น จากประเด็นคำถามที่สำคัญว่า ปัจจุบันเรายืนอยู่ ณ จุดใด หรือปัจจุบันเรากำลังทำอะไรอยู่แล้วในอนาคตเราจะพัฒนาอะไร	(๕)	
๓.๙ เป้าประสงค์ของแต่ละประเด็นกลยุทธ์	การกำหนดและการวิเคราะห์เป้าประสงค์ของแต่ละประเด็นกลยุทธ์มีความสอดคล้องและสนับสนุนต่อกลยุทธ์และยุทธศาสตร์ที่จะเกิดขึ้น มุ่งหมายสิ่งหนึ่งสิ่งใดที่ชัดเจน โดยองค์กรปกครองส่วนท้องถิ่นมีเป้าประสงค์ใด จะทำสิ่งใด เป้าหมายการพัฒนาท้องถิ่นคืออะไร	(๕)	
๓.๑๐ จุดยืนทางยุทธศาสตร์ (Positioning)	การกำหนดและการวิเคราะห์จุดยืนขององค์กรปกครองส่วนท้องถิ่นที่มีความมุ่งมั่นอันแน่วแน่ในการวางแผนพัฒนาท้องถิ่นเพื่อให้บรรลุวิสัยทัศน์ขององค์กรปกครองส่วนท้องถิ่น ซึ่งเกิดจากศักยภาพของพื้นที่จริงที่จะนำไปสู่ผลสำเร็จทางยุทธศาสตร์ สิ่งที่เป็นจริงมีอยู่จริงคืออะไรที่จะพัฒนาให้เกิดผลสำเร็จได้	(๕)	
๓.๑๑ แผนงาน	การกำหนดและการวิเคราะห์แสดงให้เห็นถึงการจำแนกแผนงานตามรูปแบบงบประมาณขององค์กรปกครองส่วนท้องถิ่น เป็นการวางแผนงานตามวิธีการจำแนกแผนงานการจัดทำงบประมาณให้ถูกต้องและสอดคล้องกับโครงการพัฒนาท้องถิ่นที่จะเกิดขึ้นซึ่งสอดคล้องกับวิสัยทัศน์ที่กำหนดไว้ แผนงานจะแสดงให้เห็นว่าจุดมุ่งหมายเพื่อการพัฒนาในอนาคตคืออะไร งานของเราคืออะไร ถูกต้องตามแผนงานหรือไม่	(๕)	
๓.๑๒ ความเชื่อมโยงของยุทธศาสตร์ในภาพรวม	การกำหนดและการวิเคราะห์ความเชื่อมโยงองค์รวมที่นำไปสู่การพัฒนาท้องถิ่นที่มาจากยุทธศาสตร์ทุกระดับ ได้แก่ ยุทธศาสตร์ชาติ ๒๐ ปี (พ.ศ. ๒๕๖๑-๒๕๘๐) แผนพัฒนาเศรษฐกิจและสังคมแห่งชาติ ฉบับที่ ๑๒ หรือ ฉบับที่ ๑๓ SDGs แผนพัฒนาจังหวัด/กลุ่มจังหวัด/แผนพัฒนาภาค ยุทธศาสตร์การพัฒนาขององค์กรปกครองส่วนท้องถิ่นในเขตจังหวัดและยุทธศาสตร์ขององค์กรปกครองส่วนท้องถิ่น มีความสัมพันธ์หรือเชื่อมโยงกันอย่างไรเพื่อให้การพัฒนาท้องถิ่นสอดคล้องกับยุทธศาสตร์ระดับมหภาค	(๕)	
รวมคะแนน	**๒๐ หลักเกณฑ์/ตัวชี้วัด**	**๑๐๐**	

๒. การพิจารณาการติดตามและประเมินผลโครงการเพื่อความสอดคล้องแผนพัฒนาท้องถิ่น

การติดตามและประเมินผลโครงการเพื่อความสอดคล้องแผนพัฒนาท้องถิ่นเป็นการให้คะแนนของคณะกรรมการติดตามและประเมินผลแผนพัฒนาท้องถิ่นเพื่อตรวจสอบความสอดคล้องของแผนพัฒนาท้องถิ่นกับการนำไปจัดทำงบประมาณรายจ่ายขององค์กรปกครองส่วนท้องถิ่นประจำปีงบประมาณนั้น ๆ เป็นการให้คะแนนตามแบบที่กระทรวงมหาดไทยได้กำหนดไว้ซึ่งเป็นส่วนหนึ่งของการติดตามและประเมินผลแผนพัฒนาท้องถิ่น โดยดำเนินการให้แล้วเสร็จภายในเก้าสิบวันหรือภายในเดือนธันวาคมแล้วแต่กรณี นับแต่วันที่ประกาศใช้งบประมาณรายจ่ายประจำปี (ดำเนินการเฉพาะเมื่อมีการประกาศใช้งบประมาณรายจ่ายประจำปีเท่านั้น) มีรายละเอียดประกอบด้วย

ประเด็นที่ต้องพิจารณา

๑. การสรุปสถานการณ์การพัฒนา ๑๐ คะแนน

๒. การประเมินผลการนำแผนพัฒนาท้องถิ่นไปปฏิบัติในเชิงปริมาณ ๑๐ คะแนน

๓. การประเมินผลการนำแผนพัฒนาท้องถิ่นไปปฏิบัติในเชิงคุณภาพ ๑๐ คะแนน

๔. ยุทธศาสตร์ กลยุทธ์ แผนงานการพัฒนา ๕ คะแนน

๕. โครงการพัฒนาตามแผนพัฒนาท้องถิ่น ๓๐ คะแนน ประกอบด้วย

- ๕.๑ ความชัดเจนของชื่อโครงการ ๕ คะแนน
- ๕.๒ กำหนดวัตถุประสงค์สอดคล้องกับโครงการ ๕ คะแนน
- ๕.๓ เป้าหมาย (ผลผลิตของโครงการ) มีความชัดเจนนำไปสู่การตั้งงบประมาณได้ถูกต้อง ๕ คะแนน
- ๕.๔ มีการประมาณการราคาถูกต้องตามหลักวิธีการงบประมาณ ๕ คะแนน
- ๕.๕ มีการกำหนดตัวชี้วัด (KPI) และสอดคล้องกับวัตถุประสงค์และผลที่คาดว่าจะได้รับ ๕ คะแนน
- ๕.๖ ผลที่คาดว่าจะได้รับสอดคล้องกับโครงการและวัตถุประสงค์ที่กำหนดไว้ ๕ คะแนน

๖. โครงการพัฒนาที่นำไปจัดทำงบประมาณรายจ่ายประจำปี ๓๕ คะแนน

- ๖.๑ โครงการพัฒนาท้องถิ่นที่นำไปจัดทำงบประมาณรายจ่ายประจำปีในภาพรวม ๕ คะแนน
- ๖.๒ โครงการพัฒนาท้องถิ่นที่นำไปจัดทำงบประมาณรายจ่ายแก้ไขปัญหาความยากจน ๕ คะแนน
- ๖.๓ โครงการพัฒนาท้องถิ่นที่นำไปจัดทำงบประมาณรายจ่ายด้านการบริหารจัดการอนุรักษ์ทรัพยากรธรรมชาติ สิ่งแวดล้อม ๕ คะแนน
- ๖.๔ โครงการพัฒนาท้องถิ่นที่นำไปจัดทำงบประมาณรายจ่ายเกี่ยวกับสุขภาวะ ๕ คะแนน
- ๖.๕ โครงการพัฒนาท้องถิ่นที่นำไปจัดทำงบประมาณรายจ่ายเกี่ยวกับด้านการศึกษา ศิลปะ ศาสนา วัฒนธรรม จารีตประเพณี และภูมิปัญญาท้องถิ่น ๕ คะแนน
- ๖.๖ โครงการพัฒนาท้องถิ่นที่นำไปจัดทำงบประมาณรายจ่ายเกี่ยวกับด้านโครงสร้างพื้นฐาน ๕ คะแนน
- ๖.๗ โครงการพัฒนาท้องถิ่นที่นำไปจัดทำงบประมาณรายจ่ายเกี่ยวกับด้านการบริหารจัดการน้ำ ๕ คะแนน

รวม ๑๐๐ คะแนน

แนวทางการให้คะแนนการติดตามและประเมินผลโครงการเพื่อความสอดคล้องแผนพัฒนาท้องถิ่นขององค์กรปกครองส่วนท้องถิ่น

ประเด็นการพิจารณา	รายละเอียดหลักเกณฑ์	คะแนนเต็ม	คะแนนที่ได้
๑.การสรุปสถานการณ์การพัฒนา	๑) การวิเคราะห์หรือผลการวิเคราะห์ศักยภาพเพื่อประเมินสถานภาพการพัฒนาที่ประชาชนต้องการให้ดำเนินการและองค์กรปกครองส่วนท้องถิ่นตอบสนองความต้องการได้โดยใช้การวิเคราะห์เชิงเทคนิคDemand (Demand Analysis)/ Global Demand หรืออื่น ๆ เป็นการวิเคราะห์โครงการเพื่อสอดคล้องกับยุทธศาสตร์และวิสัยทัศน์ขององค์กรปกครองส่วนท้องถิ่น	๑๐ (๕)	
	๒) การวิเคราะห์หรือผลการวิเคราะห์ศักยภาพเพื่อประเมินสถานภาพการพัฒนาในปัจจุบันและอนาคต ทิศทาง แนวโน้มที่จะเกิดขึ้นหรือผลที่จะเกิดขึ้นในการพัฒนาท้องถิ่น โดยใช้การวิเคราะห์เชิงเทคนิค Trend หรือนำเทคนิค Demand (Demand Analysis)/Global Demand หรืออื่น ๆ มาเชื่อมต่อ เป็นการวิเคราะห์โครงการเพื่อสอดคล้องกับยุทธศาสตร์และวิสัยทัศน์ขององค์กรปกครองส่วนท้องถิ่น	(๕)	
๒. การประเมินผลการนำแผนพัฒนาท้องถิ่นไปปฏิบัติในเชิงปริมาณ	๑) การกำหนดและการวิเคราะห์การควบคุมที่มีการใช้ตัวเลขต่างๆ เพื่อนำมาใช้วัดผลในเชิงปริมาณ เช่น การวัดจำนวนโครงการ กิจกรรม ครุภัณฑ์ วัสดุ งานต่างๆ ก็คือผลผลิตเป็นไปตามที่ตั้งเป้าหมายเอาไว้หรือไม่ จำนวนที่ดำเนินการจริงตามที่ได้กำหนดไว้ จำนวนที่ไม่สามารถดำเนินการได้ สามารถอธิบายได้ตามหลักประสิทธิภาพ (Efficiency) ของการพัฒนาท้องถิ่นตามอำนาจหน้าที่และอำนาจที่ได้กำหนดไว้	๑๐ (๕)	
	๒) การกำหนดและการวิเคราะห์ผลกระทบ/สิ่งที่กระทบ (Impact) โครงการที่ดำเนินการในเชิงปริมาณ (Quantitative) ที่เกิดจาก (๑) ได้มีการวิเคราะห์ในเชิงปริมาณด้วยรูปแบบของข้อมูลต่าง ๆ เช่น กราฟ สถิติ เป็นต้น	(๕)	
๓. การประเมินผลการนำแผนพัฒนาท้องถิ่นไปปฏิบัติในเชิงคุณภาพ	๑) การกำหนดและการวิเคราะห์การประเมินประสิทธิผลของแผนพัฒนาในเชิงคุณภาพคือการนำเอาเทคนิคต่างๆ มาใช้เพื่อวัดว่าภารกิจ โครงการ กิจกรรม ครุภัณฑ์ วัสดุ งานต่างๆ ที่ดำเนินการในพื้นที่ ตรงต่อความต้องการของประชาชน และเป็นไปตามหน้าที่และอำนาจ ประชาชนพึงพอใจ มีความสุขจากการพัฒนาท้องถิ่น โครงการพัฒนา ครุภัณฑ์ วัสดุ การดำเนินการต่างๆ มีสภาพหรือลักษณะถูกต้อง คงทน ถาวร สามารถใช้การได้ตามวัตถุประสงค์หรือไม่ ซึ่งเป็นไปตามหลักประสิทธิผล (Effectiveness) ผลการปฏิบัติราชการที่บรรลุวัตถุประสงค์และเป้าหมายของแผนการปฏิบัติราชการตามที่ได้รับงบประมาณมาดำเนินการ รวมถึงสามารถเทียบเคียงกับส่วนราชการหรือหน่วยงานอื่นได้ และเป็นไปตามหลักการบริหารกิจการบ้านเมืองที่ดี	๑๐ (๕)	

ประเด็นการพิจารณา	รายละเอียดหลักเกณฑ์	คะแนนเต็ม	คะแนนที่ได้
	๒) การกำหนดและการวิเคราะห์ผลกระทบ/สิ่งที่กระทบ (Impact) โครงการที่ดำเนินการในเชิงคุณภาพ (Qualitative) ที่เกิดจากได้มีการวิเคราะห์ในเชิงคุณภาพ การวัดความพึงพอใจหรือวัดความสุขที่ประชาชนได้รับด้วยรูปแบบของข้อมูลต่าง ๆ เช่น กราฟ สถิติ เป็นต้น	(๕)	
๔. ยุทธศาสตร์ กลยุทธ์ แผนงานการพัฒนา	๑) การกำหนดและการวิเคราะห์กลยุทธ์ที่สอดคล้องกับยุทธศาสตร์ แผนงาน และงานที่จะพัฒนาท้องถิ่นซึ่งผ่านการวิเคราะห์เพื่อการพัฒนาท้องถิ่นด้วยเทคนิคการวิเคราะห์ (Demand Analysis)/Global Demand/ Trend หลักการบูรณาการ (Integration) หรืออื่น ๆ โดยนำไปจัดทำเป็นรูปโครงการพัฒนาท้องถิ่นที่เป็นรูปธรรม ๒) การกำหนดและการวิเคราะห์กลยุทธ์สอดคล้องกับยุทธศาสตร์การพัฒนาท้องถิ่น นำไปสู่การจัดทำโครงการ กิจกรรม ครุภัณฑ์ วัสดุในการจัดทำบริการสาธารณะหรือกิจกรรมสาธารณะที่เป็นรูปธรรม	๕ (๕)	
๕. โครงการพัฒนาตามแผนพัฒนาท้องถิ่น ๕.๑ ความชัดเจนของชื่อโครงการ	ควรประกอบด้วยข้อมูลดังนี้ ๑) "โครงการพัฒนา" หมายความว่า โครงการที่ดำเนินการจัดทำบริการสาธารณะและกิจกรรมสาธารณะเพื่อให้การพัฒนาบรรลุตามวิสัยทัศน์ที่กำหนดไว้ ๒) โครงการพัฒนาท้องถิ่นมีวัตถุประสงค์สนองต่อยุทธศาสตร์การพัฒนาขององค์กรปกครองส่วนท้องถิ่นและดำเนินการเพื่อให้การพัฒนาบรรลุตามวิสัยทัศน์ขององค์กรปกครองส่วนท้องถิ่นที่กำหนดไว้ ชื่อโครงการมีความชัดเจน มุ่งไปเรื่องใดเรื่องหนึ่งเป็นการเฉพาะ อ่านแล้วเข้าใจได้ว่าจะพัฒนาอะไร หรือสิ่งที่จะทำนั้นจะเกิดอะไรขึ้นในอนาคต	๓๐ (๕)	
๕.๒ กำหนดวัตถุประสงค์สอดคล้องกับโครงการ	การกำหนดวัตถุประสงค์ของโครงการต้องมีความชัดเจน (clear objective) ตอบสนองต่อโครงการพัฒนาท้องถิ่น โครงการต้องกำหนดวัตถุประสงค์สอดคล้องกับความเป็นมาของโครงการ สอดคล้องกับหลักการและเหตุผล วิธีการดำเนินงานต้องสอดคล้องกับวัตถุประสงค์ มีความเป็นไปได้ชัดเจน มีลักษณะเฉพาะเจาะจงจะดำเนินการเพื่อสนับสนุน/ส่งเสริม ฯลฯ	(๕)	
๕.๓ เป้าหมาย (ผลผลิตของโครงการ) มีความชัดเจนนำไปสู่การตั้งงบประมาณได้ถูกต้อง	สภาพที่อยากให้เกิดขึ้นในอนาคตเป็นทิศทางที่ต้องไปให้ถึง เป้าหมายต้องชัดเจน สามารถระบุจำนวนเท่าใด กลุ่มเป้าหมายคืออะไร มีผลผลิตอย่างไร กลุ่มเป้าหมายพื้นที่ดำเนินงาน และระยะเวลาดำเนินงานลงรายละเอียดให้ชัดเจนว่าโครงการนี้จะทำที่ไหน เริ่มต้นในช่วงเวลาใดและจบลงเมื่อใด ใครคือกลุ่มเป้าหมายของโครงการ หากกลุ่มเป้าหมายมีหลายกลุ่มก็ให้ระบุว่ากลุ่มเป้าหมายหลัก กลุ่มเป้าหมายรองหรือกลุ่มเป้าหมายเดียวกัน เป้าหมาย (ผลผลิตของโครงการ) จะนำไปสู่การประมาณการราคาในช่องของ "งบประมาณ"	(๕)	

ประเด็นการพิจารณา	รายละเอียดหลักเกณฑ์	คะแนนเต็ม	คะแนนที่ได้
๕.๔ มีการประมาณการราคาถูกต้องตามหลักวิธีการงบประมาณ	๑) มีการประมาณราคาในโครงการพัฒนาท้องถิ่นเพื่อจัดทำบริการสาธารณะหรือกิจกรรมสาธารณะเพื่อประโยชน์ของประชาชนในท้องถิ่นตามหลักการพัฒนาอย่างยั่งยืนมีการประมาณราคาถูกต้องตามหลักวิธีการงบประมาณ การประมาณราคาสอดคล้องกับโครงการ การจัดทำบริการสาธารณะหรือกิจกรรมสาธารณะหรือถูกต้องตามหลักวิชาการทางช่าง หลักของราคากลางตามพระราชบัญญัติการจัดซื้อจัดจ้างและการบริหารพัสดุภาครัฐ พ.ศ. ๒๕๖๐ มีความโปร่งใสในการกำหนดราคากลางและตรวจสอบได้ในเชิงประจักษ์ การประมาณการราคาที่เกิดจากเป้าหมาย (ผลผลิตของโครงการ) ๒) งบประมาณโครงการจะต้องคำนึงถึงหลักสำคัญ ๕ ประการในการจัดทำโครงการ ได้แก่ (๑) ความประหยัด (Economy) (๒) ความมีประสิทธิภาพ (Efficiency) (๓) ความมีประสิทธิผล (Effectiveness) (๔) ลดความเหลื่อมล้ำในการพัฒนาท้องถิ่นนำไปสู่ความยุติธรรม (Equity) และ (๕) ความโปร่งใส (Tranparency) ชัดเจน ตรวจสอบได้ วัดได้ พิสูจน์ได้ว่าเป็นจริงในเวลานั้น	(๕)	
๕.๕ มีการกำหนดตัวชี้วัด (KPI) และสอดคล้องกับวัตถุประสงค์และผลที่คาดว่าจะได้รับ	มีการกำหนดตัวชี้วัดผลงาน (Key Performance Indicator: KPI) ที่สามารถวัดได้ (measurable) ใช้บอกประสิทธิผล (effectiveness) ใช้บอกประสิทธิภาพ (efficiency) ได้ เช่น การกำหนดความพึงพอใจ การกำหนดร้อยละ การกำหนดอันเกิดจากผลของวัตถุประสงค์ที่เกิดจากสิ่งที่ได้รับ (การคาดการณ์คาดว่าจะได้รับ) ตัวชี้วัดที่แสดงให้เห็นว่าจะดำเนินการให้เกิดผลสำเร็จอย่างไรหรือผลที่คาดว่าจะได้รับอย่างไร ไม่ใช่การกำหนด KPI เป็นครั้งหนึ่ง/แห่งหนึ่ง/หนึ่งโครงการ/ความกว้าง/ความยาว ฯลฯ	(๕)	
๕.๖ ผลที่คาดว่าจะได้รับสอดคล้องกับโครงการและวัตถุประสงค์ที่ได้กำหนดไว้	ผลที่ได้รับเป็นสิ่งที่เกิดขึ้นได้จริงจากการดำเนินงานตามโครงการพัฒนา ซึ่งสอดคล้องกับวัตถุประสงค์ที่ตั้งไว้ การได้ผลหรือผลที่เกิดขึ้นจะต้องเท่ากับวัตถุประสงค์หรือมากกว่าวัตถุประสงค์ ซึ่งการเขียนวัตถุประสงค์ควรคำนึงถึง (๑) มีความเป็นไปได้และมีความเฉพาะเจาะจง ในการดำเนินงานตามโครงการ (๒) วัดและประเมินผลระดับของความสำเร็จได้ (๓) ระบุสิ่งที่จะต้องดำเนินงานอย่างชัดเจนและเฉพาะเจาะจงมากที่สุด และสามารถปฏิบัติได้ (๔) เป็นเหตุเป็นผล สอดคล้องกับความเป็นจริง (๕) ส่งผลต่อการบ่งบอกเวลาได้	(๕)	

ประเด็นการพิจารณา	รายละเอียดหลักเกณฑ์	คะแนนเต็ม	คะแนนที่ได้
๖. โครงการพัฒนาที่นำไปจัดทำงบประมาณรายจ่ายประจำปี		๓๕	
๖.๑ โครงการพัฒนาท้องถิ่นที่นำไปจัดทำงบประมาณรายจ่ายประจำปีในภาพรวม	โครงการพัฒนาท้องถิ่นนำไปจัดทำงบประมาณรายจ่ายประจำปีในภาพรวม ประกอบด้วยโครงการ กิจกรรม ครุภัณฑ์ วัสดุ งาน ต่าง ๆ ที่นำไปดำเนินการจัดทำบริการสาธารณะหรือกิจกรรมสาธารณะ จำนวนไม่น้อยกว่าร้อยละ ๒๐ ของงบประมาณรายจ่ายประจำปีตามข้อบัญญัติ/เทศบัญญัติงบประมาณรายจ่ายประจำปีที่ตั้งไว้	(๕)	
๖.๒ โครงการพัฒนาท้องถิ่นที่นำไปจัดทำงบประมาณรายจ่ายแก้ไขปัญหาความยากจน	โครงการพัฒนาท้องถิ่นที่นำไปจัดทำงบประมาณรายจ่ายประจำปี ประกอบด้วยโครงการ กิจกรรม ครุภัณฑ์ วัสดุ งาน ต่าง ๆ เพื่อแก้ไขปัญหาความยากจนหรือการส่งเสริมอาชีพประชาชนในท้องถิ่น จำนวนไม่น้อยกว่าร้อยละ ๒ ของงบประมาณรายจ่ายประจำปีตามข้อบัญญัติ/เทศบัญญัติงบประมาณรายจ่ายประจำปีที่ได้ตั้งไว้	(๕)	
๖.๓ โครงการเพื่อการพัฒนาท้องถิ่นที่นำไปจัดทำงบประมาณรายจ่ายด้านการบริหารจัดการอนุรักษ์ทรัพยากรธรรมชาติ สิ่งแวดล้อม	โครงการพัฒนาท้องถิ่นที่นำไปจัดทำงบประมาณรายจ่ายประจำปี ประกอบด้วย โครงการ กิจกรรม ครุภัณฑ์ วัสดุ งาน ต่าง ๆ เพื่อการบริหารจัดการอนุรักษ์ทรัพยากรธรรมชาติ สิ่งแวดล้อม หรือบำรุงรักษาทรัพยากรธรรมชาติและสิ่งแวดล้อม จำนวนไม่น้อยกว่าร้อยละ ๒ ของงบประมาณรายจ่ายประจำปีตามข้อบัญญัติ/เทศบัญญัติงบประมาณรายจ่ายประจำปีที่ได้ตั้งไว้	(๕)	
๖.๔ โครงการเพื่อการพัฒนาท้องถิ่นที่นำไปจัดทำงบประมาณรายจ่ายเกี่ยวกับสุขภาวะ	โครงการพัฒนาท้องถิ่นที่นำไปจัดทำงบประมาณรายจ่ายประจำปี ประกอบด้วย โครงการ กิจกรรม ครุภัณฑ์ วัสดุ งาน ต่าง ๆ ที่ดำเนินการเกี่ยวกับสุขภาวะหรือการดำเนินการด้านสาธารณสุข จำนวนไม่น้อยกว่าร้อยละ ๒ ของงบประมาณรายจ่ายประจำปีตามข้อบัญญัติ/เทศบัญญัติงบประมาณรายจ่ายประจำปีที่ได้ตั้งไว้	(๕)	
๖.๕ โครงการเพื่อการพัฒนาท้องถิ่นที่นำไปจัดทำงบประมาณรายจ่ายเกี่ยวกับด้านการศึกษา ศิลปะ ศาสนา วัฒนธรรม จารีตประเพณี และภูมิปัญญาท้องถิ่น	โครงการพัฒนาท้องถิ่นที่นำไปจัดทำงบประมาณรายจ่ายประจำปี ประกอบด้วย โครงการ กิจกรรม ครุภัณฑ์ วัสดุ งาน ต่าง ๆ ที่ดำเนินการด้านการศึกษา ศิลปะ ศาสนา วัฒนธรรม จารีตประเพณี และภูมิปัญญาท้องถิ่น จำนวนไม่น้อยกว่าร้อยละ ๒ ของงบประมาณรายจ่ายประจำปีตามข้อบัญญัติ/เทศบัญญัติงบประมาณรายจ่ายประจำปีที่ได้ตั้งไว้	(๕)	
๖.๖ โครงการเพื่อการพัฒนาท้องถิ่นที่นำไปจัดทำงบประมาณรายจ่ายเกี่ยวกับด้านโครงสร้างพื้นฐาน	โครงการพัฒนาท้องถิ่นที่นำไปจัดทำงบประมาณรายจ่ายประจำปี ประกอบด้วย โครงการ กิจกรรม ครุภัณฑ์ วัสดุ งาน ต่าง ๆ ที่ดำเนินการด้านโครงสร้างพื้นฐาน หรือการคมนาคม เช่น ก่อสร้าง ปรับปรุง ซ่อมแซมถนน ฯลฯ จำนวนไม่น้อยกว่าร้อยละ ๒ ของงบประมาณรายจ่ายประจำปีตามข้อบัญญัติ/เทศบัญญัติงบประมาณรายจ่ายประจำปีที่ได้ตั้งไว้	(๕)	

ประเด็นการพิจารณา	รายละเอียดหลักเกณฑ์	คะแนนเต็ม	คะแนนที่ได้
๖.๗ โครงการพัฒนาท้องถิ่นที่นำไปจัดทำงบประมาณรายจ่ายเกี่ยวกับด้านการบริหารจัดการน้ำ	โครงการพัฒนาท้องถิ่นที่นำไปจัดทำงบประมาณรายจ่ายประจำปี ประกอบด้วย โครงการ กิจกรรม ครุภัณฑ์ วัสดุ งานต่าง ๆ ที่ดำเนินการด้านการบริหารจัดการน้ำ เช่น ก่อสร้าง ปรับปรุงแหล่งน้ำ ขุด ติดตั้ง หรือการบริหารจัดการน้ำรวมถึงน้ำประปา ฯลฯ จำนวนไม่น้อยกว่าร้อยละ ๒ ของงบประมาณรายจ่ายประจำปีตามข้อบัญญัติ/เทศบัญญัติงบประมาณรายจ่ายประจำปีที่ได้ตั้งไว้	(๕)	
รวม	๒๐ หลักเกณฑ์/ตัวชี้วัด	๑๐๐	

แนวทางการดำเนินการอื่น ๆ สำหรับการติดตามและประเมินผลแผนพัฒนา

๑. หลักเกณฑ์การให้คะแนนที่คณะกรรมการติดตามและประเมินผลแผนพัฒนาท้องถิ่นควรพิจารณาคือ

๑) การติดตามและประเมินผลยุทธศาสตร์เพื่อความสอดคล้องแผนพัฒนาท้องถิ่น คะแนนเต็ม ๑๐๐ คะแนน

- ข้อที่กำหนดให้คะแนนเต็ม ๑๐ คะแนน ควรให้คะแนน ๑๐-๙-๘-๗-๖
- ข้อที่กำหนดให้คะแนนเต็ม ๕ คะแนน ควรให้คะแนน

๕-๔-๓-๒๑ หรือ ๕.๐-๔.๕๐-๔.๐-๓.๕๐-๓.๐

๒) การติดตามและประเมินผลโครงการเพื่อความสอดคล้องแผนพัฒนาท้องถิ่น คะแนนเต็ม ๑๐๐ คะแนน

- ข้อที่กำหนดให้คะแนนเต็ม ๑๐ คะแนน ควรให้คะแนน ๑๐-๙-๘-๗-๖
- ข้อที่กำหนดให้คะแนนเต็ม ๕ คะแนน ควรให้คะแนน

๕-๔-๓-๒๑ หรือ ๕.๐-๔.๕๐-๔.๐-๓.๕๐-๓.๐

๓) กำหนดหลักเกณฑ์การให้คะแนนที่คณะกรรมการติดตามและประเมินผลแผนพัฒนาท้องถิ่นกำหนดขึ้นเอง ทั้งนี้ ต้องให้สอดคล้องกับหลักเกณฑ์คะแนนที่ยึดโยงอย่างต่ำร้อยละ ๘๐ ที่จะต้องได้มากกว่าและน้อยกว่าด้วย/ต้องไม่กำหนดเมื่อผลรวมแล้วเกณฑ์ต่ำสุดคือ ๘๐ คะแนน หรือร้อยละ ๘๐ เกณฑ์ที่กำหนดไว้ต้องมีน้อยกว่า ๘๐ คะแนน หรือมีน้อยกว่าร้อยละ ๘๐

๒. คณะกรรมการติดตามและประเมินผลแผนพัฒนาท้องถิ่นจะต้องให้คะแนนการติดตามและประเมินผลยุทธศาสตร์และโครงการเพื่อความสอดคล้องแผนพัฒนาท้องถิ่นขององค์กรปกครองส่วนท้องถิ่นจากคะแนนเต็ม ๑๐๐ คะแนน เกณฑ์ที่ควรได้เพื่อให้เกิดความสอดคล้องและขับเคลื่อนการพัฒนาท้องถิ่นขององค์กรปกครองส่วนท้องถิ่น ไม่ควรน้อยกว่าร้อยละ ๘๐ (๘๐ คะแนน) แต่ถ้าเมื่อประเมินผลเป็นคะแนนแล้วผลต่ำกว่าร้อยละ ๘๐ ก็ต้องยืนยันคะแนนตามที่เป็นจริง

๓. เมื่อคณะกรรมการติดตามและประเมินผลแผนพัฒนาท้องถิ่นประชุมและดำเนินการให้คะแนนเสร็จสิ้นแล้ว ให้จัดทำเป็นประกาศผลการให้คะแนนติดตามและประเมินผลยุทธศาสตร์เพื่อความสอดคล้องแผนพัฒนาท้องถิ่นและผลการให้คะแนนการติดตามและประเมินผลโครงการเพื่อความสอดคล้องแผนพัฒนาท้องถิ่นขององค์กรปกครองส่วนท้องถิ่นเสนอให้ผู้บริหารท้องถิ่นลงนามประกาศ ให้ปิดประกาศให้ประชาชนทราบโดยเปิดเผยไม่น้อยกว่าสามสิบวัน นับแต่วันที่ผู้บริหารท้องถิ่นลงนาม พร้อมทั้งแจ้งสภาท้องถิ่น อำเภอและจังหวัดทราบด้วย

๔. องค์กรปกครองส่วนท้องถิ่นส่งประกาศผลให้คะแนนการติดตามและประเมินผลยุทธศาสตร์เพื่อความสอดคล้องแผนพัฒนาท้องถิ่นและผลการให้คะแนนการติดตามและประเมินผลโครงการเพื่อความสอดคล้องแผนพัฒนาท้องถิ่นขององค์กรปกครองส่วนท้องถิ่นให้หน่วยงานราชการ รัฐวิสาหกิจที่เกี่ยวข้องทราบด้วย รวมถึงแจ้งให้คณะกรรมการสนับสนุนการจัดทำแผนพัฒนาท้องถิ่น คณะกรรมการพัฒนาท้องถิ่น คณะกรรมการติดตามและประเมินผลแผนพัฒนาท้องถิ่น สำนัก/กอง/ฝ่ายต่าง ๆ ของตนเองได้ทราบด้วย และลงเว็บไซต์หลักขององค์กรปกครองส่วนท้องถิ่นตามหลักการบริหารกิจการบ้านเมืองที่ดี

ยุทธศาสตร์การพัฒนา
เทศบาลตำบลโนนสูง

๑ ยุทธศาสตร์ด้านการบริหารจัดการบ้านเมืองให้มีประสิทธิภาพ คุณภาพ
๒ ยุทธศาสตร์การพัฒนาด้านการศึกษา
๓ ยุทธศาสตร์ด้านการพัฒนาการเกษตร และการสานต่อตามแนวทางพระราชดำริ
๔ ยุทธศาสตร์ด้านการพัฒนาเศรษฐกิจและสังคม
๕ ยุทธศาสตร์ด้านการพัฒนาสาธารณสุข
๖ ยุทธศาสตร์ด้านการพัฒนาการท่องเที่ยว ศาสนา วัฒนธรรมประเพณี และกีฬา
๗ ยุทธศาสตร์ด้านการรักษาความปลอดภัยในชีวิตและทรัพย์สิน
๘ ยุทธศาสตร์ด้านการอนุรักษ์ทรัพยากรธรรมชาติและสิ่งแวดล้อม
๙ ยุทธศาสตร์ด้านการพัฒนาโครงสร้างพื้นฐาน