



สัญญาจ้างก่อสร้าง

สัญญาเลขที่๑๒/๒๕๖๒.....

สัญญาฉบับนี้ทำขึ้น ณ เทศบาลตำบลโนนสูง ตำบล/แขวง โนนสูง อำเภอ/เขต โนนสูง จังหวัด นครราชสีมา เมื่อวันที่ ๑๗ พฤษภาคม ๒๕๖๒ ระหว่าง เทศบาลตำบลโนนสูง โดย นายประสงค์ โพธิ์มีศิริ ซึ่งต่อไปในสัญญานี้เรียกว่า "ผู้ว่าจ้าง" ฝ่ายหนึ่ง กับ ห้างหุ้นส่วนจำกัด วิภาพันธ์ การโยธา ซึ่งจดทะเบียนเป็นนิติบุคคลณ สำนักงานทะเบียนหุ้นส่วนบริษัท จังหวัด นครราชสีมา กรมพัฒนาธุรกิจการค้า กระทรวงพาณิชย์ มีสำนักงานใหญ่อยู่ เลขที่ ๔๔ หมู่ ๓ ตำบล/แขวง ลำมูล อำเภอ/เขต โนนสูง จังหวัด นครราชสีมา โดยนายสรศักดิ์ ชอบสวน ผู้มีอำนาจลงนามผูกพันนิติบุคคลปรากฏตามหนังสือรับรองของ สำนักงานทะเบียนหุ้นส่วนบริษัท จังหวัดนครราชสีมา กรมพัฒนาธุรกิจการค้า กระทรวงพาณิชย์ ที่ ลงวันที่ ๓ พฤษภาคม ๒๕๖๒ แนบท้ายสัญญานี้ ซึ่งต่อไปในสัญญานี้เรียกว่า "ผู้รับจ้าง" อีกฝ่ายหนึ่ง

คู่สัญญาได้ตกลงกันมีข้อความดังต่อไปนี้

ข้อ ๑. ข้อตกลงว่าจ้าง

ผู้ว่าจ้างตกลงจ้างและผู้รับจ้างตกลงรับจ้างทำงาน ก่อสร้างถนน คสล. ถนนเกษตร ขอย ๑ ช่วงบ้าน นายสำราญ ชุมชนบัว ๓ โดยวิธีเฉพาะเจาะจง ณ เทศบาลตำบลโนนสูง ตำบล/แขวง โนนสูง อำเภอ/เขต โนนสูง จังหวัด นครราชสีมา ตามข้อกำหนดและเงื่อนไขแห่งสัญญานี้รวมทั้งเอกสารแนบท้ายสัญญา

ผู้รับจ้างตกลงที่จะจัดหาแรงงานและวัสดุ เครื่องมือเครื่องใช้ ตลอดจนอุปกรณ์ต่างๆ ชนิดดีเพื่อใช้ในการจ้างตามสัญญานี้

ข้อ ๒. เอกสารอันเป็นส่วนหนึ่งของสัญญา

เอกสารแนบท้ายสัญญาดังต่อไปนี้ให้ถือเป็นส่วนหนึ่งของสัญญานี้

- | | |
|---|---------------|
| ๒.๑ ผนวก ๑ แบบรูป | จำนวน ๑๐ หน้า |
| ๒.๒ ผนวก ๒ รายการละเอียด | จำนวน - หน้า |
| ๒.๓ ผนวก ๓ ใบไปแจ้งปริมาณงานและราคา | จำนวน ๑ หน้า |
| ๒.๔ ผนวก ๔ ใบเสนอราคา | จำนวน ๒ หน้า |
| ๒.๕ ผนวก ๕ รายการละเอียดการติดตั้งแผ่นป้ายประชาสัมพันธ์ | จำนวน ๑ หน้า |
| ๒.๖ ผนวก ๖ ตัวอย่างแผ่นป้ายแสดงรายละเอียดงานก่อสร้าง | จำนวน ๑ หน้า |
| ๒.๗ ผนวก ๗ สูตรการปรับราคา (ค่า K) | จำนวน - หน้า |



 (ลงชื่อ) นายประสงค์ โพธิ์มีศิริ (ผู้ว่าจ้าง)

 (ลงชื่อ) นายสรศักดิ์ ชอบสวน (ผู้รับจ้าง)

ความใดในเอกสารแนบท้ายสัญญาที่ขัดหรือแย้งกับข้อความในสัญญานี้ ให้ใช้ข้อความในสัญญานี้ บังคับ และในกรณีที่เอกสารแนบท้ายสัญญาขัดแย้งกันเอง ผู้รับจ้างจะต้องปฏิบัติตามคำวินิจฉัยของผู้ว่าจ้าง คำวินิจฉัยของผู้ว่าจ้างให้ถือเป็นที่สุด และผู้รับจ้างไม่มีสิทธิเรียกร้องค่าจ้าง ค่าเสียหายหรือค่าใช้จ่ายใดๆ เพิ่มเติมจากผู้ว่าจ้างทั้งสิ้น

ข้อ ๓. หลักประกันการปฏิบัติตามสัญญา

ในขณะที่ทำสัญญานี้ผู้รับจ้างได้นำหลักประกันเป็น ..เงินสด.. เป็นจำนวนเงิน ๑,๕๗๕..... บาท (..หนึ่งพันห้าร้อยเจ็ดสิบห้าบาทถ้วน..) ซึ่งเท่ากับร้อยละ๕.....(.....ห้า..) ของราคาค่าจ้างตามสัญญา มามอบให้แก่ผู้ว่าจ้างเพื่อเป็นหลักประกันการปฏิบัติตามสัญญานี้

กรณีผู้รับจ้างใช้หนังสือค้ำประกันมาเป็นหลักประกันการปฏิบัติตามสัญญา หนังสือค้ำประกันดังกล่าว จะต้องออกโดยธนาคารที่ประกอบกิจการในประเทศไทย หรือโดยบริษัทเงินทุนหรือบริษัทเงินทุนหลักทรัพย์ที่ได้รับอนุญาตให้ประกอบกิจการเงินทุนเพื่อการพาณิชย์และประกอบธุรกิจ ค้ำประกันตามประกาศของธนาคารแห่งประเทศไทย ตามรายชื่อบริษัทเงินทุนที่ธนาคารแห่งประเทศไทยแจ้งเวียนให้ทราบตามแบบที่คณะกรรมการนโยบายการจัดซื้อจัดจ้างและการบริหารพัสดุภาครัฐกำหนดหรืออาจเป็นหนังสือค้ำประกันอิเล็กทรอนิกส์ตามวิธีการที่กรมบัญชีกลางกำหนดก็ได้ และจะต้องมีอายุการค้ำประกันตลอดไปจนกว่าผู้รับจ้างพ้นข้อผูกพันตามสัญญานี้

หลักประกันที่ผู้รับจ้างนำมามอบให้ตามวรรคหนึ่ง จะต้องมียุครอบคลุมความรับผิดชอบทั้งปวงของผู้รับจ้างตลอดอายุสัญญา ถ้าหลักประกันที่ผู้รับจ้างนำมามอบให้ดังกล่าวลดลงหรือเสื่อมค่าลง หรือมีอายุไม่ครอบคลุมถึงความรับผิดชอบของผู้รับจ้างตลอดอายุสัญญา ไม่ว่าจะด้วยเหตุใดๆ ก็ตาม รวมถึงกรณี ผู้รับจ้างส่งมอบงานล่าช้าเป็นเหตุให้ระยะเวลาแล้วเสร็จหรือวันครบกำหนดความรับผิดในความชำรุดบกพร่องตามสัญญาเปลี่ยนแปลงไป ไม่ว่าจะเกิดขึ้นคราวใด ผู้รับจ้างต้องหาหลักประกันใหม่หรือหลักประกันเพิ่มเติมให้มีจำนวนครบถ้วนตามวรรคหนึ่งนำมามอบให้แก่ผู้ว่าจ้างภายใน ๗ (เจ็ด) วัน นับถัดจากวันที่ได้รับแจ้งเป็นหนังสือจากผู้ว่าจ้าง

หลักประกันที่ผู้รับจ้างนำมามอบไว้ตามข้อนี้ ผู้ว่าจ้างจะคืนให้แก่ผู้รับจ้าง โดยไม่มีดอกเบี้ย เมื่อผู้รับจ้างพ้นจากข้อผูกพัน และความรับผิดชอบทั้งปวงตามสัญญานี้แล้ว

ข้อ ๔ (ข) ค่าจ้างและการจ่ายเงิน

ผู้ว่าจ้าง ตกลงจ่าย และผู้รับจ้างตกลงรับเงินค่าจ้างจำนวนเงิน ๓๑,๕๐๐.๐๐ บาท (สามหมื่นหนึ่งพันห้าร้อยบาทถ้วน) ซึ่งได้รวมภาษีมูลค่าเพิ่ม จำนวน ๒,๐๖๐.๗๕ บาท (สองพันหกสิบบาทเจ็ดสิบห้าสตางค์) ตลอดจน ภาษีอากรอื่นๆ และค่าใช้จ่ายทั้งปวงด้วยแล้ว โดยถือราคาเหมารวม เป็นเกณฑ์ และกำหนดการจ่ายเงิน เป็น ๑ งวด ดังนี้

งวดที่ ๑ เป็นจำนวนเงิน ๓๑,๕๐๐.๐๐ บาท (สามหมื่นหนึ่งพันห้าร้อยบาทถ้วน) เมื่อผู้รับจ้างได้ปฏิบัติงานก่อสร้างถนน คสล.ถนนเกษตร ซอย ๑ ซ้ำบ้านนายสำราญ ชุมชนบัว ๓ ขนาดกว้างเฉลี่ย ๓.๐๐ เมตร ยาว ๑๕ เมตร หนา ๐.๑๕ เมตร หรือมีพื้นที่ดำเนินการไม่น้อยกว่า ๔๕ ตารางเมตร พร้อมส่วนประกอบ (ตามรายละเอียดแบบแปลนกองช่างเทศบาลตำบลโนนสูงเลขที่ กข.ก.๐๑/๒๕๖๒ ให้แล้วเสร็จเรียบร้อยทุกประการ พร้อมทั้งเก็บทำความสะอาดบริเวณสถานที่ดำเนินการทั้งหมดให้เรียบร้อย เมื่อได้ส่งมอบงานครบถ้วนตามสัญญานี้ ให้แล้วเสร็จภายใน ๑ กรกฎาคม ๒๕๖๒

ข้อ ๕. เงินค่าจ้างล่วงหน้า

ผู้ว่าจ้างตกลงจ่ายเงินค่าจ้างล่วงหน้าให้แก่ผู้รับจ้างเป็นจำนวนเงินบาท ซึ่งเท่ากับร้อยละของราคา

(๑๑๕๑)

นายประสอค์ โพธิ์สวัสดิ์

(๑๑๕๐๗)

นางสาวประสอค์ โพธิ์สวัสดิ์



ค่าจ้าง ตามสัญญาที่ระบุไว้ ในข้อ ๔

เงินค่าจ้างล่วงหน้าดังกล่าวจะจ่ายให้ภายหลังจากที่ผู้รับจ้างได้วางหลักประกันการรับเงินค่าจ้างล่วงหน้าเป็น.....-.....เต็มตามจำนวนเงินค่าจ้างล่วงหน้านั้นให้แก่ผู้ว่าจ้าง ผู้รับจ้างจะต้องออกใบเสร็จรับเงินค่าจ้างล่วงหน้า ตามแบบที่ผู้ว่าจ้างกำหนดให้ และผู้รับจ้างตกลงที่จะกระทำตามเงื่อนไขอันเกี่ยวกับการใช้จ่ายและการใช้คืนเงินค่าจ้างล่วงหน้านั้นดังต่อไปนี้

๕.๑ ผู้รับจ้างจะใช้เงินค่าจ้างล่วงหน้านั้นเพื่อเป็นค่าใช้จ่ายในการปฏิบัติงานตามสัญญาเท่านั้นหากผู้รับจ้างใช้จ่ายเงินค่าจ้างล่วงหน้า หรือส่วนใดส่วนหนึ่งของเงินค่าจ้างล่วงหน้านั้นในทางอื่นผู้ว่าจ้างอาจจะเรียกเงินค่าจ้างล่วงหน้านั้นคืนจากผู้รับจ้างหรือบังคับเอาจากหลักประกันการรับเงินค่าจ้างล่วงหน้าได้ทันที

๕.๒ เมื่อผู้ว่าจ้างเรียกร้อง ผู้รับจ้างต้องแสดงหลักฐานการใช้จ่ายเงินค่าจ้างล่วงหน้าเพื่อพิสูจน์ว่าได้เป็นไปตามข้อ ๕.๑ ภายในกำหนด ๑๕ (สิบห้า) วัน นับถัดจากวันได้รับแจ้งเป็นหนังสือจากผู้ว่าจ้างหากผู้รับจ้างไม่อาจแสดงหลักฐานดังกล่าวภายในกำหนด ๑๕ (สิบห้า) วัน ผู้ว่าจ้างอาจเรียกเงินค่าจ้างล่วงหน้านั้นคืนจากผู้รับจ้าง หรือบังคับเอาจากหลักประกันการรับเงินค่าจ้างล่วงหน้าได้ทันที

๕.๓ (ข) (สำหรับสัญญาที่เป็นราคาเหมารวม)

ในการจ่ายเงินค่าจ้างให้แก่ผู้รับจ้างตามข้อ ๔ ผู้ว่าจ้างจะหักเงินค่าจ้างในแต่ละงวดเพื่อชดใช้คืนเงินค่าจ้างล่วงหน้าไว้จำนวนร้อยละ - ของจำนวนเงินค่าจ้างในแต่ละงวดจนกว่าจำนวนเงินไว้จะครบตามจำนวนเงินที่หักค่าจ้างล่วงหน้าที่ผู้รับจ้างได้รับไปแล้ว ยกเว้นค่าจ้างงวดสุดท้ายจะหักไว้เป็นจำนวนเท่ากับจำนวนเงินค่าจ้างล่วงหน้าที่เหลือทั้งหมด

๕.๔ เงินจำนวนใด ๆ ก็ตามที่ผู้รับจ้างจะต้องจ่ายให้แก่ผู้ว่าจ้างเพื่อชำระหนี้หรือเพื่อชดใช้ความรับผิดต่างๆ ตามสัญญา ผู้ว่าจ้างจะหักเอาจากเงินค่าจ้างงวดที่จะจ่ายให้แก่ผู้รับจ้างก่อนที่จะหักชดใช้คืนเงินค่าจ้างล่วงหน้า

๕.๕ ในกรณีที่มีการบอกเลิกสัญญา หากเงินค่าจ้างล่วงหน้าที่เหลือเกินกว่าจำนวนเงินที่ผู้รับจ้างจะได้รับหลังจากหักชดใช้ในกรณีอื่นแล้ว ผู้รับจ้างจะต้องจ่ายคืนเงินจำนวนที่เหลือนั้นให้แก่ผู้ว่าจ้าง ภายใน ๗ (เจ็ด) วัน นับถัดจากวันได้รับแจ้งเป็นหนังสือจากผู้ว่าจ้าง

๕.๖ (ข) (สำหรับสัญญาที่เป็นราคาเหมารวม)

ผู้ว่าจ้างจะคืนหลักประกันการรับเงินค่าจ้างล่วงหน้าให้แก่ผู้รับจ้างต่อเมื่อผู้ว่าจ้างได้หักเงินค่าจ้างไว้ครบจำนวนเงินค่าจ้างล่วงหน้าตามข้อ ๕.๓ (ข)

ข้อ ๖. การหักเงินประกันผลงาน

ในการจ่ายเงินค่าจ้างให้แก่ผู้รับจ้างแต่ละงวด ผู้ว่าจ้างจะหักเงินจำนวนร้อยละ - ของเงินที่ต้องจ่ายในงวดนั้นเพื่อเป็นประกันผลงาน ในกรณีที่เงินประกันผลงานถูกหักไว้แล้วเป็นจำนวนเงินไม่ต่ำกว่า - บาท ผู้รับจ้างมีสิทธิที่จะขอเงินประกันผลงานคืน โดยนำหนังสือค้ำประกันของธนาคารหรือหนังสือค้ำประกันอิเล็กทรอนิกส์ซึ่งออกโดยธนาคารภายในประเทศมามอบให้ผู้ว่าจ้างเพื่อเป็นหลักประกันแทนก็ได้

ผู้ว่าจ้างจะคืนเงินประกันผลงาน และ/หรือหนังสือค้ำประกันของธนาคารดังกล่าวตามวรรคหนึ่งโดยไม่มีดอกเบี้ยให้แก่ผู้รับจ้างพร้อมกับการจ่ายเงินค่าจ้างงวดสุดท้าย

ข้อ ๗ (ข) กำหนดเวลาแล้วเสร็จและสิทธิของผู้ว่าจ้างในการบอกเลิกสัญญา

ผู้รับจ้างต้องเริ่มทำงานที่รับจ้างภายในวันที่ ๑๕ พฤษภาคม ๒๕๖๒ และจะต้องทำงานให้แล้วเสร็จ

(ลงชื่อ)

ค. พลประเสริฐ โทษะสิทธิ์

๑๕/๐๓

ค. นเรศศักดิ์ ชอว์รณี



บริบูรณ์ภายในวันที่ ๑ กรกฎาคม ๒๕๖๒ ถ้าผู้รับจ้างมิได้ลงมือทำงานภายในกำหนดเวลา หรือไม่สามารถทำงานให้แล้วเสร็จตามกำหนดเวลา หรือมีเหตุให้เชื่อได้ว่าผู้รับจ้างไม่สามารถทำงานให้แล้วเสร็จภายในกำหนดเวลา หรือจะแล้วเสร็จล่าช้าเกินกว่ากำหนดเวลา หรือผู้รับจ้างทำผิดสัญญาข้อใดข้อหนึ่ง หรือตกเป็นผู้พิทักษ์ทรัพย์เด็ดขาด หรือตกเป็นผู้ล้มละลาย หรือเพิกเฉยไม่ปฏิบัติตามคำสั่งของคณะกรรมการตรวจรับพัสดุหรือผู้ควบคุมงานหรือบริษัทที่ปรึกษาซึ่งได้รับมอบอำนาจจากผู้ว่าจ้าง ผู้ว่าจ้างมีสิทธิที่จะบอกเลิกสัญญานี้ได้ และมีสิทธิจ้างผู้รับจ้างรายใหม่เข้าทำงานของผู้รับจ้างให้ลุล่วงไปด้วย การใช้สิทธิบอกเลิกสัญญานี้ไม่กระทบสิทธิของผู้ว่าจ้างที่จะเรียกร้องค่าเสียหายจากผู้รับจ้าง

การที่ผู้ว่าจ้างมิใช้สิทธิเลิกสัญญาดังกล่าวข้างต้นไม่เป็นเหตุให้ผู้รับจ้างพ้นจากความรับผิดชอบตามสัญญา

ข้อ ๘ ความรับผิดชอบในความชำรุดบกพร่องของงานจ้าง

เมื่องานแล้วเสร็จบริบูรณ์ และผู้ว่าจ้างได้รับมอบงานจากผู้รับจ้างหรือจากผู้รับจ้างรายใหม่ ในกรณีที่มีการบอกเลิกสัญญาตามข้อ ๗ หากมีเหตุชำรุดบกพร่องหรือเสียหายเกิดขึ้นจากการจ้างนี้ ภายในกำหนด ๒ (สอง) ปี นับถัดจากวันที่ได้รับมอบงานดังกล่าว ซึ่งความชำรุดบกพร่องหรือเสียหายนั้นเกิดจากความบกพร่องของผู้รับจ้างอันเกิดจากการใช้วัสดุที่ไม่ถูกต้องหรือทำไว้ไม่เรียบร้อย หรือทำไม่ถูกต้องตามมาตรฐานแห่งหลักวิชา ผู้รับจ้างจะต้องรีบทำการแก้ไข ให้เป็นที่เรียบร้อยโดยไม่มีข้อขัดข้อง โดยผู้ว่าจ้างไม่ต้องออกเงินใดๆ ในการนี้ทั้งสิ้น หากผู้รับจ้างไม่กระทำการดังกล่าวภายในกำหนด ๑๕ (สิบห้า) วัน นับถัดจากวันที่ได้รับแจ้งเป็นหนังสือจากผู้ว่าจ้างหรือไม่ทำการแก้ไขให้ถูกต้องเรียบร้อยภายในเวลาที่ผู้ว่าจ้างกำหนด ให้ผู้ว่าจ้างมีสิทธิที่จะทำการนั้นเองหรือจ้างผู้อื่นให้ทำงานนั้น โดยผู้รับจ้างต้องเป็นผู้ออกค่าใช้จ่ายเองทั้งสิ้น

ในกรณีเร่งด่วนจำเป็นต้องรีบแก้ไขเหตุชำรุดบกพร่องหรือเสียหายโดยเร็ว และไม่อาจรอให้ผู้รับจ้างแก้ไข ในระยะเวลาที่กำหนดไว้ตามวรรคหนึ่งได้ ผู้ว่าจ้างมีสิทธิเข้าจัดการแก้ไขเหตุชำรุดบกพร่องหรือเสียหายนั้นเอง หรือจ้างผู้อื่นให้ซ่อมแซมความชำรุดบกพร่องหรือเสียหาย โดยผู้รับจ้าง ต้องรับผิดชอบชำระค่าใช้จ่ายทั้งหมด

การที่ผู้ว่าจ้างทำการนั้นเอง หรือจ้างผู้อื่นให้ทำงานนั้นแทนผู้รับจ้าง ไม่ทำให้ผู้รับจ้าง หลุดพ้นจากความรับผิดชอบตามสัญญา หากผู้รับจ้างไม่ชดใช้ค่าใช้จ่ายหรือค่าเสียหายตามที่ผู้ว่าจ้างเรียกร้องผู้ว่าจ้างมีสิทธิบังคับจากหลักประกันการปฏิบัติตามสัญญาได้

ข้อ ๙ การจ้างช่วง

ผู้รับจ้างจะต้องไม่เอางานทั้งหมดหรือแต่บางส่วนแห่งสัญญานี้ไปจ้างช่วงอีกทอดหนึ่ง เว้นแต่การจ้างช่วงงานแต่บางส่วนที่ได้รับอนุญาตเป็นหนังสือจากผู้ว่าจ้างแล้ว การที่ผู้ว่าจ้างได้อนุญาตให้จ้างช่วงงานแต่บางส่วนดังกล่าวนี้ ไม่เป็นเหตุให้ผู้รับจ้างหลุดพ้นจาก ความรับผิดชอบหรือพันธะหน้าที่ตามสัญญานี้ และผู้รับจ้างจะยังคงต้องรับผิดชอบในความผิดและความประมาทเลินเล่อของผู้รับจ้างช่วง หรือของตัวแทนหรือลูกจ้างของผู้รับจ้างช่วงนั้นทุกประการ

กรณีผู้รับจ้างไปจ้างช่วงงานแต่บางส่วนโดยฝ่าฝืนความในวรรคหนึ่ง ผู้รับจ้างต้องชำระค่าปรับให้แก่ผู้ว่าจ้างเป็นจำนวนเงินในอัตราร้อยละ ๑๐ (สิบ) ของวงเงินของงานที่จ้างช่วงตามสัญญา ทั้งนี้ ไม่ตัดสิทธิผู้ว่าจ้างในการบอกเลิกสัญญา

ข้อ ๑๐ การควบคุมงานของผู้รับจ้าง

ผู้รับจ้างจะต้องควบคุมงานที่รับจ้างอย่างเอาใจใส่ ด้วยประสิทธิภาพและความชำนาญ และในระหว่าง

๐๘๖๓
๐๘๖๓
๐๘๖๓
๐๘๖๓
๐๘๖๓
๐๘๖๓



ทำงานที่รับจ้างจะต้องจัดให้มีผู้แทนซึ่งทำงานเต็มเวลาเป็นผู้รับผิดชอบควบคุมงานของ ผู้รับจ้าง ผู้แทนดังกล่าวจะต้องได้รับมอบอำนาจจากผู้รับจ้าง คำสั่งหรือคำแนะนำต่างๆ ที่ผู้ว่าจ้าง คณะกรรมการตรวจรับพัสดุ ผู้ควบคุมงาน หรือบริษัทที่ปรึกษาที่ผู้ว่าจ้างแต่งตั้ง ได้แจ้งแก่ผู้แทนเช่นนั้น ให้ถือว่าเป็นคำสั่งหรือคำแนะนำที่ได้แจ้งแก่ผู้รับจ้าง การแต่งตั้งผู้แทนตามข้อนี้จะต้องทำเป็นหนังสือและต้องได้รับความเห็นชอบเป็นหนังสือ จากผู้ว่าจ้าง การเปลี่ยนตัวหรือแต่งตั้งผู้แทนใหม่จะทำได้หากไม่ได้รับความเห็นชอบ เป็นหนังสือจากผู้ว่าจ้างก่อน

ผู้ว่าจ้างมีสิทธิที่จะขอให้เปลี่ยนตัวผู้แทนตามวรรคหนึ่ง โดยแจ้งเป็นหนังสือไปยังผู้รับจ้าง และผู้รับจ้างจะต้องทำการเปลี่ยนตัวผู้แทนนั้นโดยพลัน โดยไม่คิดค่าจ้างหรือราคาเพิ่มหรืออ้างเป็นเหตุเพื่อขยายอายุสัญญาอันเนื่องมาจากเหตุนี้

ข้อ ๑๑ ความรับผิดชอบของผู้รับจ้าง

ผู้รับจ้างจะต้องรับผิดชอบต่ออุบัติเหตุ ความเสียหาย หรือภัยอันตรายใดๆ อันเกิดจาก การปฏิบัติงานของผู้รับจ้าง และจะต้องรับผิดชอบต่อความเสียหายจากการกระทำของลูกจ้างหรือตัวแทน ของผู้รับจ้าง และจากการปฏิบัติงานของผู้รับจ้าง ช่วงด้วย (ถ้ามี)

ความเสียหายใดๆ อันเกิดแก่งานที่ผู้รับจ้างได้ทำขึ้น แม้จะเกิดขึ้นเพราะเหตุสุดวิสัย ก็ตาม ผู้รับจ้างจะต้องรับผิดชอบโดยซ่อมแซมให้คืนดีหรือ เปลี่ยนให้ใหม่โดยค่าใช้จ่ายของผู้รับจ้างเอง เว้นแต่ความเสียหายนั้นเกิดจากความผิดของผู้ว่าจ้าง ทั้งนี้ ความรับผิดชอบของผู้รับจ้างดังกล่าวในข้อนี้จะสิ้นสุดลงเมื่อผู้ว่าจ้างได้รับมอบงานครั้งสุดท้าย ซึ่งหลังจากนั้นผู้รับจ้างคงต้องรับผิดชอบเพียงในกรณีชำรุดบกพร่อง หรือความเสียหายดังกล่าวในข้อ ๘ เท่านั้น

ผู้รับจ้างจะต้องรับผิดชอบต่อบุคคลภายนอกในความเสียหายใดๆ อันเกิดจาก การปฏิบัติงานของผู้รับจ้าง หรือลูกจ้างหรือตัวแทนของผู้รับจ้าง รวมถึงผู้รับจ้างช่วง (ถ้ามี) ตามสัญญานี้ หากผู้ว่าจ้างถูกเรียกร้องหรือฟ้องร้องหรือต้องชดใช้ค่าเสียหายให้แก่บุคคลภายนอกไปแล้ว ผู้รับจ้างจะต้อง ดำเนินการใดๆ เพื่อให้มีการว่าต่างแก่ต่างให้แก่ผู้ว่าจ้างโดยค่าใช้จ่ายของผู้รับจ้างเอง รวมทั้งผู้รับจ้างจะต้องชดใช้ค่าเสียหายนั้นๆ ตลอดจนค่าใช้จ่ายใดๆ อันเกิดจากการถูกเรียกร้องหรือถูกฟ้องร้องให้แก่ผู้ว่าจ้างทันที

ข้อ ๑๒ การจ่ายเงินแก่ลูกจ้าง

ผู้รับจ้างจะต้องจ่ายเงินแก่ลูกจ้างที่ผู้รับจ้างได้จ้างมาในอัตราและตามกำหนดเวลา ที่ผู้รับจ้างได้ตกลงหรือทำสัญญาไว้ต่อลูกจ้างดังกล่าว

ถ้าผู้รับจ้างไม่จ่ายเงินค่าจ้างหรือค่าทดแทนอื่นใดแก่ลูกจ้างดังกล่าวในวรรคหนึ่ง ผู้ว่าจ้างมีสิทธิที่จะเอาเงินค่าจ้างที่จะต้องจ่ายแก่ผู้รับจ้างมาจ่ายให้แก่ลูกจ้างของผู้รับจ้างดังกล่าว และให้ถือว่าผู้ว่าจ้างได้จ่ายเงินจำนวนนั้นเป็นค่าจ้างให้แก่ผู้รับจ้างตามสัญญาแล้ว

ผู้รับจ้างจะต้องจัดให้มีประกันภัยสำหรับลูกจ้างทุกคนที่จ้างมาทำงาน โดยให้ครอบคลุมถึงความรับผิดชอบทั้งปวงของผู้รับจ้าง รวมทั้งผู้รับจ้างช่วง (ถ้ามี) ในกรณีความเสียหายที่คิดค่าสินไหมทดแทนได้ตามกฎหมาย ซึ่งเกิดจากอุบัติเหตุหรือภัยอันตรายใดๆ ต่อลูกจ้างหรือบุคคลอื่น ที่ผู้รับจ้างหรือผู้รับจ้างช่วงจ้างมาทำงาน ผู้รับจ้างจะต้องส่งมอบกรมธรรม์ประกันภัยดังกล่าว พร้อมทั้งหลักฐานการชำระเบี้ยประกันให้แก่ผู้ว่าจ้างเมื่อผู้ว่าจ้างเรียกร้อง

ข้อ ๑๓ การตรวจงานจ้าง

ถ้าผู้ว่าจ้างแต่งตั้งคณะกรรมการตรวจรับพัสดุ ผู้ควบคุมงาน หรือบริษัท ที่ปรึกษา เพื่อควบคุมการทำงาน

(๑๖/๑๐) (๑๖/๑๐) (๑๖/๑๐) (๑๖/๑๐) (๑๖/๑๐)
(นางประไพดี หิรัญศิริ) (นางสาว) (นางสาว) (นางสาว) (นางสาว)
(นางสาว) (นางสาว) (นางสาว) (นางสาว) (นางสาว)
(นางสาว) (นางสาว) (นางสาว) (นางสาว) (นางสาว)



ของผู้รับจ้าง คณะกรรมการตรวจ รับพัสดุ ผู้ควบคุมงาน หรือบริษัทที่ปรึกษานั้น มีอำนาจเข้าไปตรวจการงานในโรงงานและสถานที่ก่อสร้างได้ตลอดเวลา และผู้รับจ้างจะต้องอำนวยความสะดวกและให้ความช่วยเหลือในการนั้นตามสมควร

การที่มีคณะกรรมการตรวจรับพัสดุ ผู้ควบคุมงาน หรือบริษัทที่ปรึกษานั้น หากทำให้ผู้รับจ้างพ้นความรับผิดชอบตามสัญญาข้อใดข้อหนึ่งไม่

ข้อ ๑๔ แบบรูปและรายการละเอียดคลาดเคลื่อน

ผู้รับจ้างรับรองว่าได้ตรวจสอบและทำความเข้าใจในแบบรูปและรายการละเอียดโดยถี่ถ้วนแล้ว หากปรากฏว่าแบบรูปและรายการละเอียดนั้นผิดพลาดหรือคลาดเคลื่อน ไปจากหลักการทางวิศวกรรมหรือทางเทคนิค ผู้รับจ้างตกลงที่จะปฏิบัติตามคำวินิจฉัยของผู้ว่าจ้าง คณะกรรมการตรวจรับพัสดุ ผู้ควบคุมงาน หรือบริษัทที่ปรึกษาที่ผู้ว่าจ้างแต่งตั้ง เพื่อให้งานแล้วเสร็จบริบูรณ์ คำวินิจฉัยดังกล่าวให้ถือเป็นที่สุด โดยผู้รับจ้างจะคิดค่าจ้าง ค่าเสียหาย หรือค่าใช้จ่ายใดๆ เพิ่มขึ้น จากผู้ว่าจ้างหรือขอขยายอายุสัญญาไม่ได้

ข้อ ๑๕ การควบคุมงานโดยผู้ว่าจ้าง

ผู้รับจ้างตกลงว่าคณะกรรมการตรวจรับพัสดุ ผู้ควบคุมงาน หรือบริษัท ที่ปรึกษาที่ผู้ว่าจ้างแต่งตั้ง มีอำนาจที่จะตรวจสอบและควบคุมงานเพื่อให้เป็นไปตาม สัญญา และ มีอำนาจที่จะสั่งให้แก้ไขเปลี่ยนแปลงเพิ่มเติม หรือตัดทอนซึ่งงานตามสัญญา หากผู้รับจ้างขัดขืน ไม่ปฏิบัติตาม ผู้ว่าจ้าง คณะกรรมการตรวจ รับพัสดุ ผู้ควบคุมงาน หรือบริษัทที่ปรึกษา มีอำนาจ ที่จะสั่งให้หยุดการนั้นชั่วคราวได้ ความล่าช้าในกรณีเช่นนี้ ผู้รับจ้างจะถือเป็นเหตุขอขยายระยะเวลา การปฏิบัติงานตามสัญญาหรือเรียกชดเชยค่าเสียหายใดๆ ไม่ได้ทั้งสิ้น

ข้อ ๑๖ งานพิเศษและการแก้ไขงาน

ผู้ว่าจ้างมีสิทธิที่จะสั่งเป็นหนังสือให้ผู้รับจ้างทำงานพิเศษซึ่งไม่ได้แสดงไว้หรือรวมอยู่ในเอกสารสัญญา นี้ หากงานพิเศษนั้นๆ อยู่ในขอบข่ายทั่วไปแห่งวัตถุประสงค์ของสัญญา นี้ นอกจากนี้ ผู้ว่าจ้างยังมีสิทธิสั่งให้เปลี่ยนแปลงหรือแก้ไขแบบรูปและข้อกำหนดต่างๆ ในเอกสารสัญญา นี้ด้วย

อัตราค่าจ้างหรือราคาที่กำหนดใช้ในสัญญา นี้ ให้กำหนดใช้สำหรับงานพิเศษ หรืองานที่เพิ่มเติมขึ้น หรือตัดทอนลงทั้งปวงตามคำสั่งของผู้ว่าจ้าง หากในสัญญาไม่ได้กำหนดไว้ถึงอัตราค่าจ้าง หรือราคาใดๆ ที่จะนำมาใช้สำหรับงานพิเศษ หรืองานที่เพิ่มขึ้นหรือลดลงดังกล่าว ผู้ว่าจ้าง และผู้รับจ้างจะได้ตกลงกันที่จะกำหนดอัตราค่าจ้างหรือราคาที่เพิ่มขึ้นหรือลดลงรวมทั้งการขยายระยะเวลา (ถ้ามี) กันใหม่เพื่อความเหมาะสม ในกรณีที่ตกลงกันไม่ได้ ผู้ว่าจ้างจะกำหนดอัตราจ้าง หรือราคาตามแต่ผู้ว่าจ้างจะเห็นว่าเหมาะสมและถูกต้อง ซึ่งผู้รับจ้างจะต้องปฏิบัติตามคำสั่งของผู้ว่าจ้างไปก่อนเพื่อมิให้เกิดความเสียหายแก่งานที่จ้าง

ข้อ ๑๗ ค่าปรับ

หากผู้รับจ้างไม่สามารถทำงานให้แล้วเสร็จภายในเวลาที่กำหนดไว้ ในสัญญาและผู้ว่าจ้างยังมีได้บอกเลิกสัญญา ผู้รับจ้างจะต้องชำระค่าปรับให้แก่ผู้ว่าจ้างเป็น จำนวนเงินวันละ ๑๐๐.๐๐ บาท (หนึ่งร้อยบาทถ้วน) และจะต้องชำระค่าใช้จ่ายในการควบคุมงาน (ถ้ามี) ในเมื่อผู้ว่าจ้าง ต้องจ้างผู้ควบคุมงานอีกต่อหนึ่งเป็นจำนวนเงินวันละ บาท

(.....) นับถัดจากวันที่ครบกำหนดเวลาแล้วเสร็จของงานตามสัญญาหรือวันที่ผู้ว่าจ้างได้ขยายเวลายังทำงานให้ จนถึงวัน

(ลงชื่อ)

(นายประเสริฐ โพธิ์ผ่อง)

(ลงชื่อ)

(นายประเสริฐ โพธิ์ผ่อง)



ที่ทำงานแล้วเสร็จจริง นอกจากนี้ ผู้รับจ้างยอมให้ผู้ว่าจ้างเรียกค่าเสียหายอันเกิดขึ้นจากการที่ผู้รับจ้างทำงานล่าช้าเฉพาะส่วนที่เกินกว่าจำนวนค่าปรับและค่าใช้จ่ายดังกล่าวได้อีกด้วย

ในระหว่างที่ผู้ว่าจ้างยังมีได้บอกเลิกสัญญานั้น หากผู้ว่าจ้างเห็นว่าผู้รับจ้าง จะไม่สามารถปฏิบัติตามสัญญาต่อไปได้ ผู้ว่าจ้างจะใช้สิทธิบอกเลิกสัญญาและใช้สิทธิตามข้อ ๑๘ ก็ได้ และถ้าผู้ว่าจ้างได้แจ้งข้อเรียกร้องไปยังผู้รับจ้างเมื่อครบกำหนดเวลาแล้วเสร็จของงานขอให้ชำระค่าปรับแล้ว ผู้ว่าจ้างมีสิทธิที่จะปรับผู้รับจ้างจนถึงวันบอกเลิกสัญญาได้อีกด้วย

ข้อ ๑๘ สิทธิของผู้ว่าจ้างภายหลังบอกเลิกสัญญา

ในกรณีที่ผู้ว่าจ้างบอกเลิกสัญญา ผู้ว่าจ้างอาจทำงานนั้นเองหรือว่าจ้างผู้อื่นให้ทำงานนั้นต่อจนแล้วเสร็จก็ได้ ผู้ว่าจ้างหรือผู้รับจ้างทำงานนั้นต่อมีสิทธิใช้เครื่องใช้ในการก่อสร้าง สิ่งที่สร้างขึ้นชั่วคราวสำหรับงานก่อสร้าง และวัสดุต่างๆ ซึ่งเห็นว่าจะต้องสงวนเอาไว้เพื่อการปฏิบัติงานตามสัญญา ตามที่จะเห็นสมควร

ในกรณีดังกล่าว ผู้ว่าจ้างมีสิทธิริบหรือบังคับจากหลักประกันการปฏิบัติตามสัญญาทั้งหมด หรือบางส่วนตามแต่จะเห็นสมควร นอกจากนั้น ผู้รับจ้างจะต้องรับผิดชอบในค่าเสียหายซึ่งเป็นจำนวน เกินกว่าหลักประกันการปฏิบัติตามสัญญา รวมทั้งค่าใช้จ่ายที่เพิ่มขึ้น ในการทำงานนั้นต่อให้แล้วเสร็จตามสัญญา ตลอดจนค่าใช้จ่ายในการควบคุมงานเพิ่ม (ถ้ามี) ซึ่งผู้ว่าจ้างจะหัก เอาจากเงินประกันผลงานหรือจำนวนเงินใดๆ ที่จะจ่ายให้แก่ผู้รับจ้างก็ได้

ข้อ ๑๙. การบังคับค่าปรับ ค่าเสียหาย และค่าใช้จ่าย

ในกรณีที่ผู้รับจ้างไม่ปฏิบัติตามสัญญาข้อหนึ่งข้อใดด้วยเหตุใดๆ ก็ตาม จนเป็นเหตุให้เกิดค่าปรับ ค่าเสียหาย หรือค่าใช้จ่ายแก่ผู้ว่าจ้าง ผู้รับจ้างต้องชดใช้ค่าปรับ ค่าเสียหาย หรือค่าใช้จ่ายดังกล่าวให้แก่ผู้ว่าจ้างโดยสิ้นเชิงภายในกำหนด ๓ (สาม) วัน นับถัดจากวันที่ได้รับแจ้งเป็นหนังสือจากผู้ว่าจ้าง หากผู้รับจ้างไม่ชดใช้ให้ถูกต้องครบถ้วนภายในระยะเวลาดังกล่าวให้ผู้ว่าจ้างมีสิทธิที่จะหักเอาจากจำนวนเงินค่าจ้างที่ต้องชำระ หรือจากเงินประกันผลงาน ของผู้รับจ้าง หรือบังคับจากหลักประกันการปฏิบัติตามสัญญาได้ทันที

หากค่าปรับ ค่าเสียหาย หรือค่าใช้จ่ายที่บังคับจากเงินค่าจ้างที่ต้องชำระ เงินประกันผลงาน หรือหลักประกันการปฏิบัติตามสัญญาแล้วยังไม่เพียงพอ ผู้รับจ้างยินยอมชำระส่วนที่เหลือ ที่ยังขาดอยู่จนครบถ้วนตามจำนวนค่าปรับ ค่าเสียหาย หรือค่าใช้จ่ายนั้น ภายในกำหนด ๓ (สาม) วัน นับถัดจากวันที่ได้รับแจ้งเป็นหนังสือจากผู้ว่าจ้าง

หากมีเงินค่าจ้างตามสัญญาที่หักไว้จ่ายเป็นค่าปรับ ค่าเสียหาย หรือค่าใช้จ่ายแล้วยังเหลืออยู่อีกเท่าใด ผู้ว่าจ้างจะคืนให้แก่ผู้รับจ้างทั้งหมด

ข้อ ๒๐ การทำบริเวณก่อสร้างให้เรียบร้อย

ผู้รับจ้างจะต้องรักษาบริเวณสถานที่ปฏิบัติงานตามสัญญานี้ รวมทั้งโรงงานหรือ สิ่งอำนวยความสะดวกในการทำงานของผู้รับจ้าง ลูกจ้าง ตัวแทน หรือผู้รับจ้างช่วง (ถ้ามี) ให้สะอาด ปลอดภัย และมีประสิทธิภาพในการใช้งานตลอดระยะเวลาการจ้าง และเมื่อทำงานเสร็จสิ้นแล้วจะต้องขนย้ายบรรดาเครื่องใช้ในการทำงานจ้างรวมทั้งวัสดุ ขยะมูลฝอย และสิ่งก่อสร้างชั่วคราวต่างๆ (ถ้ามี) ทั้งจะต้องกลบเกลี่ยพื้นดินให้เรียบร้อยเพื่อให้บริเวณทั้งหมดอยู่ในสภาพที่สะอาดและใช้การได้ทันที

ข้อ ๒๑ การงดหรือลดค่าปรับ หรือการขวยเวลาปฏิบัติงานตามสัญญา

ในกรณีที่มิมีเหตุเกิดจากความผิดหรือความบกพร่องของฝ่ายผู้ว่าจ้าง หรือเหตุสุดวิสัย หรือเกิดจาก

(๑) ข้อ ๑๓ (๑) (๒) (๓) (๔) (๕) (๖) (๗) (๘) (๙) (๑๐) (๑๑) (๑๒) (๑๓) (๑๔) (๑๕) (๑๖) (๑๗) (๑๘) (๑๙) (๒๐) (๒๑) (๒๒) (๒๓) (๒๔) (๒๕) (๒๖) (๒๗) (๒๘) (๒๙) (๓๐) (๓๑) (๓๒) (๓๓) (๓๔) (๓๕) (๓๖) (๓๗) (๓๘) (๓๙) (๔๐) (๔๑) (๔๒) (๔๓) (๔๔) (๔๕) (๔๖) (๔๗) (๔๘) (๔๙) (๕๐) (๕๑) (๕๒) (๕๓) (๕๔) (๕๕) (๕๖) (๕๗) (๕๘) (๕๙) (๖๐) (๖๑) (๖๒) (๖๓) (๖๔) (๖๕) (๖๖) (๖๗) (๖๘) (๖๙) (๗๐) (๗๑) (๗๒) (๗๓) (๗๔) (๗๕) (๗๖) (๗๗) (๗๘) (๗๙) (๘๐) (๘๑) (๘๒) (๘๓) (๘๔) (๘๕) (๘๖) (๘๗) (๘๘) (๘๙) (๙๐) (๙๑) (๙๒) (๙๓) (๙๔) (๙๕) (๙๖) (๙๗) (๙๘) (๙๙) (๑๐๐)



(๑) ข้อ ๑๓ (๑) (๒) (๓) (๔) (๕) (๖) (๗) (๘) (๙) (๑๐) (๑๑) (๑๒) (๑๓) (๑๔) (๑๕) (๑๖) (๑๗) (๑๘) (๑๙) (๒๐) (๒๑) (๒๒) (๒๓) (๒๔) (๒๕) (๒๖) (๒๗) (๒๘) (๒๙) (๓๐) (๓๑) (๓๒) (๓๓) (๓๔) (๓๕) (๓๖) (๓๗) (๓๘) (๓๙) (๔๐) (๔๑) (๔๒) (๔๓) (๔๔) (๔๕) (๔๖) (๔๗) (๔๘) (๔๙) (๕๐) (๕๑) (๕๒) (๕๓) (๕๔) (๕๕) (๕๖) (๕๗) (๕๘) (๕๙) (๖๐) (๖๑) (๖๒) (๖๓) (๖๔) (๖๕) (๖๖) (๖๗) (๖๘) (๖๙) (๗๐) (๗๑) (๗๒) (๗๓) (๗๔) (๗๕) (๗๖) (๗๗) (๗๘) (๗๙) (๘๐) (๘๑) (๘๒) (๘๓) (๘๔) (๘๕) (๘๖) (๘๗) (๘๘) (๘๙) (๙๐) (๙๑) (๙๒) (๙๓) (๙๔) (๙๕) (๙๖) (๙๗) (๙๘) (๙๙) (๑๐๐)

พฤติการณ์อันหนึ่งอันใดที่ผู้รับจ้างไม่ต้องรับผิดชอบตามกฎหมาย หรือเหตุอื่นตามที่กำหนด ในกฎกระทรวง ซึ่งออกตามความใน กฎหมายว่าด้วยการจัดซื้อจัดจ้างและการบริหารพัสดุภาครัฐ ทำให้ผู้รับจ้างไม่สามารถทำงานให้แล้วเสร็จตามเงื่อนไขและกำหนด เวลาแห่งสัญญานี้ได้ ผู้รับจ้างจะต้องแจ้งเหตุหรือพฤติการณ์ดังกล่าวพร้อมหลักฐานเป็นหนังสือให้ผู้ว่าจ้างทราบ เพื่อขอลดค่าปรับ หรือขยายเวลาทำงานออกไปภายใน ๑๕ (สิบห้า) วันนับถัดจากวันที่เหตุอันสิ้นสุดลง หรือตามที่กำหนดในกฎ กระทรวงดังกล่าว แล้วแต่กรณี

ถ้าผู้รับจ้างไม่ปฏิบัติให้เป็นไปตามความในวรรคหนึ่ง ให้ถือว่าผู้รับจ้างได้ละสิทธิเรียกร้อง ในการที่จะขอ งลดค่าปรับ หรือขยายเวลาทำงานออกไปโดยไม่มีเงื่อนไขใดๆ ทั้งสิ้น เว้นแต่ กรณีเหตุเกิดจากความผิดหรือความบกพร่อง ของฝ่ายผู้ว่าจ้าง ซึ่งมีหลักฐานชัดเจน หรือผู้ว่าจ้างทราบดี อยู่แล้วตั้งแต่ต้น

การงดหรือลดค่าปรับ หรือขยายกำหนดเวลาทำงานตามวรรคหนึ่ง อยู่ในดุลพินิจของผู้ว่าจ้างที่จะ พิจารณาตามที่เห็นสมควร

ข้อ ๒๒. การใช้เรือไทย

ในการปฏิบัติตามสัญญาฯ หากผู้รับจ้างจะต้องส่งหรือนำของเข้ามาจากต่างประเทศรวมทั้งเครื่องมือ และอุปกรณ์ที่ต้องนำเข้ามาเพื่อปฏิบัติงานตามสัญญา ไม่ว่าผู้รับจ้างจะเป็นผู้นำของเข้ามาเองหรือนำเข้ามาโดยผ่านตัวแทนหรือ บุคคลอื่นใด ถ้าสิ่งของนั้นต้องนำเข้ามาโดยทางเรือในเส้นทางเดินเรือที่มีเรือไทยเดินอยู่และสามารถให้บริการรับขนได้ตามที่ รัฐมนตรีว่าการกระทรวงคมนาคมประกาศกำหนด ผู้รับจ้างต้องจัดการให้สิ่งของดังกล่าวบรรทุกโดยเรือไทยหรือเรือที่มีสิทธิเช่น เดียวกับเรือไทยจากต่างประเทศมายังประเทศไทยวันแต่จะได้รับอนุญาตจากกรมเจ้าท่าก่อนบรรทุกของนั้นลงเรืออื่นที่มีใช่เรือ ไทยหรือเป็นของที่รัฐมนตรีว่าการกระทรวงคมนาคมประกาศยกเว้นให้บรรทุกโดยเรืออื่นได้ ทั้งนี้ ไม่ว่าการส่งหรือนำเข้าสิ่งของ ดังกล่าวจากต่างประเทศจะเป็นแบบใด

ในการส่งมอบงานตามสัญญาฯ ให้แก่ผู้ว่าจ้าง ถ้างานนั้นมีสิ่งของตามวรรคหนึ่ง ผู้รับจ้างจะต้องส่งมอบ ใบตราส่ง (Bill of lading) หรือสำเนาใบตราส่งสำหรับของนั้น ซึ่งแสดงว่าได้บรรทุกมาโดยเรือไทยหรือเรือที่มีสิทธิเช่นเดียวกับเรือ ไทยให้แก่ผู้ว่าจ้างพร้อมกับการส่งมอบงานด้วย

ในกรณีที่สิ่งของดังกล่าวไม่ได้บรรทุกจากต่างประเทศมายังประเทศไทยโดยเรือไทยหรือเรือที่มีสิทธิ เช่นเดียวกับเรือไทย ผู้รับจ้างต้องส่งมอบหลักฐานซึ่งแสดงว่าได้รับอนุญาตจากกรมเจ้าท่า ให้บรรทุกของโดยเรืออื่นได้หรือหลัก ฐานซึ่งแสดงว่าได้ชำระค่าธรรมเนียมพิเศษ เนื่องจากการไม่บรรทุกของโดยเรือไทยตามกฎหมาย ว่าด้วยการส่งเสริมการพาณิชย์ นาวิแล้วอย่างใดอย่างหนึ่งแก่ผู้ว่าจ้างด้วย

ในกรณีที่ผู้รับจ้างไม่ส่งมอบหลักฐานอย่างใดอย่างหนึ่งดังกล่าวในวรรคสองและวรรคสามให้แก่ผู้ว่า จ้างแต่จะขอส่งมอบงานดังกล่าวให้ผู้ว่าจ้างก่อนโดยยังไม่รับชำระเงินค่าจ้าง ผู้ว่าจ้างมีสิทธิรับงานดังกล่าวไว้ก่อน และชำระเงิน ค่าจ้างเมื่อผู้รับจ้างได้ปฏิบัติถูกต้องครบถ้วนดังกล่าวแล้วได้

ข้อ ๒๓. การปรับราคาค่าจ้าง

ผู้ว่าจ้างและผู้รับจ้าง ตกลงกันให้ใช้สัญญาปรับราคาได้ สำหรับราคางวนก่อสร้างตามสัญญาฯนี้โดย การนำสูตร Escalation Factor (K) มาใช้คำนวณราคาค่างานที่เปลี่ยนแปลงไป โดยวิธีการต่อไปนี้ ตามเงื่อนไข หลักเกณฑ์ สูตร และวิธีคำนวณที่ใช้กับสัญญาแบบปรับราคาได้ตามมติคณะรัฐมนตรีเมื่อวันที่ ๒๒ สิงหาคม ๒๕๓๒ เรื่องการพิจารณาช่วยเหลือผู้

(๑๑๖๐)

นายประวิทย์ พิเศษ

(๑๑๖๐)

นายประวิทย์ พิเศษ
กรมการช่าง (๒๐๖๖)

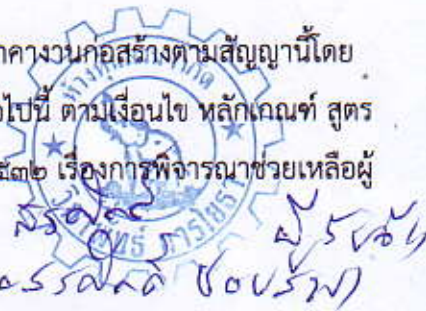

ประกอบอาชีพงานก่อสร้าง ตามหนังสือสำนักเลขาธิการคณะรัฐมนตรี ที่ นร ๐๒๐๗/ว ๑๐๙ ลงวันที่ ๒๔ สิงหาคม ๒๕๓๒
สูตรการปรับราคา (สูตรค่า K) จะต้องคงที่ที่ระดับที่กำหนดไว้ในวันแล้วเสร็จตามที่กำหนดไว้ใน
สัญญา หรือภายในระยะเวลาที่ ผู้ว่าจ้าง ได้ขยายออกไป โดยจะใช้สูตรของทางราชการที่ได้ระบุตามภาคผนวก ๗

สัญญานี้ทำขึ้นเป็นสองฉบับ มีข้อความถูกต้องตรงกัน คู่สัญญาได้อ่านและเข้าใจข้อความ โดยละเอียด
ตลอดแล้ว จึงได้ลงลายมือชื่อ พร้อมทั้งประทับตรา (ถ้ามี) ไว้เป็นสำคัญต่อหน้าพยาน และคู่สัญญาต่างยึดถือไว้ฝ่ายละหนึ่งฉบับ

(ลงชื่อ).....ผู้ว่าจ้าง

(นายประสงค์ โพธิ์มีศิริ)

(ลงชื่อ).....ผู้รับจ้าง

(นายสรศักดิ์ ขอบสวน)

(ลงชื่อ).....พยาน

(นายณัฐพล ตะพาน้อย)

(ลงชื่อ).....พยาน

(นางสุวรรณี ปานเจริญศักดิ์)

(ลงชื่อ).....พยาน

(นางประภาพรณ โพธิ์มีศิริ)

(ลงชื่อ).....พยาน/พเมพ์

(นางสิริพิมล วิเศษภู่นันทกร)

เลขที่โครงการ ๖๒๐๓๗๔๑๗๘๖๔

เลขคุมสัญญา ๖๒๐๔๒๒๐๑๖๗๙๙

ใบเสนอราคา

เรียน ประจวบวิทยาคาร

1.ข้าพเจ้า ชื่อห้างหุ้นส่วน/บริษัท ฉิมพันธ์ทอใย
สำนักงานตั้งอยู่เลขที่ ๑๑ ถนน - ตำบล/แขวง ลำพูน อำเภอ ไทรบุรี
จังหวัด นครศรีธรรมราช โทรศัพท์ ๐๙๖-๕๒๒ ๑๑๕ โดย นายสมศักดิ์ รุ่งเรือง ผู้ลงนามข้าง
ท้ายนี้ (ในกรณีผู้รับจ้างเป็นบุคคลธรรมดา ให้ใช้ข้อความว่า ข้าพเจ้า.....
อยู่บ้านเลขที่..... ถนน..... ตำบล/แขวง.....
อำเภอ/เขต..... จังหวัด..... ผู้ถือบัตรประจำตัวประชาชน
เลขที่..... โทรศัพท์..... โดย.....
ได้พิจารณาเงื่อนไขต่างๆโดยตลอดและยอมรับข้อกำหนดและเงื่อนไขนั้นแล้ว รวมทั้งรับรองว่า ข้าพเจ้าเป็นผู้มี
คุณสมบัติครบถ้วนตามที่กำหนดและไม่เป็นผู้ทำงานของหน่วยงานของรัฐ

2.ข้าพเจ้าขอเสนอที่จะทำงานจ้าง ก่อสร้างถนน ๑๖๓.๑๖๓ เมตร ของโรงเรียนสาธิต สรรพวิชา
ตามข้อกำหนดเงื่อนไขรายละเอียดตามราคาค่างที่ระบุไว้ในใบเสนอราคานี้ เป็นเงินทั้งสิ้น ๓,๕๐๐ บาท
(สามพันห้าร้อยถ้วน) ซึ่งได้รวม ภาษีมูลค่าเพิ่มตลอดจนภาษีอากรอื่น ๆ และค่าใช้จ่ายทั้ง
ปวงไว้อีกด้วย

3.ข้าพเจ้าจะขอยื่นคำเสนอราคานี้เป็นระยะเวลา ๕๐ วัน ตั้งแต่วันยื่นข้อเสนอและเทศบาล
ตำบลโนนสูงอาจรับคำเสนอนี้ ณ เวลาใดก็ได้ก่อนที่จะครบกำหนดระยะเวลาดังกล่าว หรือระยะเวลาที่ได้ยื่น
ออกไปตามเหตุผลอันสมควรที่เทศบาลตำบลโนนสูงร้องขอ

4.ข้าพเจ้ารับรองที่จะส่งมอบงานตามเงื่อนไขที่กำหนด

5.ในกรณีข้าพเจ้าได้รับการพิจารณาให้เป็นผู้ชนะข้าพเจ้ารับรองที่จะ

5.1 ทำสัญญาตามแบบสัญญาจ้างแนบท้ายตามที่สำนักงานอัยการสูงสุดได้แก้ไขเพิ่มเติมแล้ว กับ
เทศบาลตำบลโนนสูง ภายใน ๗ วัน นับถัดจากวันที่ได้รับหนังสือให้ไปทำสัญญา

5.2 มอบหลักประกันการปฏิบัติตามสัญญา ให้แก่เทศบาลตำบลโนนสูง ขณะที่ได้ลงนามในสัญญา
เป็นจำนวนร้อยละ ๕ ของราคาตามสัญญาที่ระบุไว้ในใบเสนอราคานี้ เพื่อเป็นหลักประกัน
การปฏิบัติตามสัญญาโดยถูกต้องและครบถ้วน

หากข้าพเจ้าไม่ปฏิบัติให้ครบถ้วนตามที่ระบุไว้ในข้อ 5.1 และ/หรือข้อ 5.2 ดังกล่าวข้างต้น
ข้าพเจ้ายอมชดใช้ค่าเสียหายใด ๆ ที่อาจมีแก่เทศบาลตำบลโนนสูงและเทศบาลตำบลโนนสูงมีสิทธิจะให้ผู้ยื่น
ข้อเสนอรายอื่นเป็นผู้ชนะการเสนอราคาได้

(๑๖๕๐)

นางประจวบ (พรวิไล)

๑๖/๑๒/๒๕๖๑



(นายสมศักดิ์ รุ่งเรือง)

ผู้รับจ้าง

6.ข้าพเจ้ายอมรับว่าเทศบาลตำบลโนนสูง ไม่มีความผูกพันที่จะรับคำเสนอนี้หรือใบเสนอราคาใดๆ รวมทั้งไม่ต้องรับผิดชอบค่าใช้จ่ายใดๆอันอาจเกิดขึ้นในการที่ข้าพเจ้าได้เข้ายื่นข้อเสนอครั้งนี้

7.ข้าพเจ้าได้ตรวจทานตัวเลขและตรวจสอบเอกสารต่างๆที่ได้ยื่นพร้อมใบเสนอราคานี้โดยละเอียด แล้วและเข้าใจดีว่าเทศบาลตำบลโนนสูง ไม่ต้องรับผิดชอบใดๆในความผิดพลาดหรือตกหล่น

8.ใบเสนอราคานี้ได้ยื่นเสนอโดยบริสุทธิ์ยุติธรรม และปราศจากกลฉ้อฉล หรือการสมรู้ร่วมคิดกันโดยไม่ชอบด้วยกฎหมายกับบุคคลใดบุคคลหนึ่ง หรือหลายบุคคล หรือกับห้างหุ้นส่วนบริษัทใดๆ ที่ได้ยื่นเสนอราคาในคราวเดียวกัน

เสนอมา ณ วันที่ 11 เดือน ๒๕.๖ พ.ศ. 25๖2

ลงชื่อ..... (นายประสิทธิ์ โภษะสวัสดิ์)
(นายประสิทธิ์ โภษะสวัสดิ์)
ตำแหน่ง..... พนักงานอาวุโส (ช่างเทคนิค)
ประทับตรา(ถ้ามี)



(นายประสิทธิ์ โภษะสวัสดิ์)
25/10/2562
(นายประสิทธิ์ โภษะสวัสดิ์)
ผู้รับ
(นายประสิทธิ์ โภษะสวัสดิ์)



Signature and date: 25/10/2562

บัญชีรายการก่อสร้าง

สำหรับ โครงการก่อสร้าง ถนน คสล. ถนนเกษตร ขอย 1 ช่วงบ้านนายสำราญ ชุมชนบัว 3

ทางหุ้นส่วนจำกัด วิมลประสิทธิ์การโยธา

ลำดับที่	จำนวน	หน่วย	ราคาต่อหน่วย	จำนวนเงิน
1. งานถนน คสล.				
	6	ลบ.ม.	600	3,600
1	45	ตร.ม.	1.72	77
	-	ลบ.ม.		
2	2.25	ลบ.ม.	508	1,135
3	7	ตร.ม.	2,195	15,340
4				
	0.005	ตัน	22,329.91	111
	0.012	ตัน	23,168.93	277
	45	ตร.ม.	32	1,440
5	15	เมตร	20.6	309
6	7	เมตร	13.87	96
7	45	ลบ.ม.	9.14	410
8	2	ลบ.ม.	631	1,262
				25,956
				31,917.49
				31,500

ณ วันที่ ๑๓ มิ.ย. ๖๕ คสล. (ลงชื่อ) (นายประสิทธิ์ โปษะสิทธิ์)



(ลงชื่อ) (นายประสิทธิ์ โปษะสิทธิ์) (นายประสิทธิ์ โปษะสิทธิ์) (นายประสิทธิ์ โปษะสิทธิ์)



(๑๑๖๐) ๖๕/๐๖ (๑๑๖๐) ผู้รับจ้าง (นายประสิทธิ์ โปษะสิทธิ์) (นายประสิทธิ์ โปษะสิทธิ์) (นายประสิทธิ์ โปษะสิทธิ์) 50m

ตัวอย่างแผ่นป้ายแสดงรายละเอียดงานก่อสร้าง

โครงการก่อสร้างของ.....(ชื่อองค์กรปกครองส่วนท้องถิ่น).....
โทร.....

ประเภทของสิ่งก่อสร้าง.....

ปริมาณงานก่อสร้าง(ให้ระบุรายละเอียดให้มากที่สุดเท่าที่สามารถตรวจสอบได้).....

ชื่อ ที่อยู่ หมายเลขโทรศัพท์ ผู้รับจ้าง (ชื่อบุคคลและนิติบุคคล).....

ระยะเวลาเริ่มต้นและระยะเวลาสิ้นสุด รวมเป็นระยะเวลาที่วัน.....

วงเงินงบประมาณที่ได้ตั้งไว้หรือที่ได้รับ.....

ราคากลาง ค่าก่อสร้าง.....

วงเงินค่าก่อสร้างตามที่ได้ลงนามในสัญญาจ้าง.....

ชื่อกรรมการตรวจการจ้าง และผู้ควบคุมงาน พร้อมหมายเลขโทรศัพท์.....

หมายเหตุ วัสดุที่ใช้ทำแผ่นป้ายให้ใช้แผ่นเหล็ก หรือไม้อัด ขนาดกว้างไม่น้อยกว่า ๑.๒๐ เมตร ยาวไม่น้อยกว่า ๒.๔๐ เมตร

(๑๑๕๐)

๒๖/๑๕/๑๑
(นายประวิทย์ โพธิ์ศรี)

(๑๑๕๐)



๑๑๕๐

รายการรายละเอียดการติดตั้งแผ่นป้ายประชาสัมพันธ์งานก่อสร้าง

๑. กรณีอยู่ในระหว่างดำเนินการก่อสร้าง ให้มีรายละเอียดในประกาศ ดังนี้
 - ๑.๑ ชื่อองค์กรปกครองส่วนท้องถิ่น พร้อมหมายเลขโทรศัพท์
 - ๑.๒ ประเภทและชนิดของสิ่งก่อสร้าง
 - ๑.๓ ปริมาณงานก่อสร้าง
 - ๑.๔ ชื่อที่อยู่ หมายเลขโทรศัพท์ของผู้รับจ้าง
 - ๑.๕ ระยะเวลาเริ่มต้น และระยะเวลาสิ้นสุด รวมระยะเวลาก่อสร้างทั้งสิ้น
 - ๑.๖ วงเงินงบประมาณที่ได้ตั้งไว้ หรือที่ได้รับ
 - ๑.๗ ราคาากลางค่าก่อสร้าง
 - ๑.๘ วงเงินค่าก่อสร้างตามที่ได้ลงนามในสัญญา
 - ๑.๙ ชื่อกรรมการตรวจการจ้าง และผู้ควบคุมงานพร้อมหมายเลขโทรศัพท์

๒. กรณีงานก่อสร้างไม่สามารถดำเนินการให้แล้วเสร็จตามกำหนดระยะเวลาในสัญญาจ้าง ให้ผู้รับจ้างจัดทำและติดตั้งแผ่นป้ายแสดงเหตุของความล่าช้า ระยะเวลาที่คาดว่าจะแล้วเสร็จหรือระยะเวลาที่ได้มีการขยายเวลาตามสัญญาจ้าง (ถ้ามี) โดยติดตั้งไว้คู่กับป้ายแสดงรายละเอียดงานก่อสร้าง ก่อนหมดระยะเวลาในสัญญาจ้าง หากป้ายชำรุดให้ผู้รับจ้างดำเนินการแก้ไข ซ่อมแซมให้อยู่ในสภาพดี เพื่อให้ประชาชนสามารถตรวจสอบได้ตลอดเวลา

๓. กรณีดำเนินการก่อสร้างแล้วเสร็จ ให้ติดตั้งแผ่นป้ายแสดงรายละเอียดเกี่ยวกับงานก่อสร้างซึ่งมีลักษณะคงทนถาวร โดยมีรายละเอียดดังนี้

- ๓.๑ ชื่อองค์กรปกครองส่วนท้องถิ่น
- ๓.๒ ประเภทและชนิดของสิ่งก่อสร้าง
- ๓.๓ ปิงงบประมาณที่ทำการก่อสร้าง
- ๓.๔ วงเงินค่าก่อสร้าง และแหล่งเงินที่ก่อสร้าง
- ๓.๕ ระยะเวลาที่ผู้รับจ้างรับประกันความชำรุดบกพร่องตามสัญญา (กำหนดวันเริ่มต้นและวันสิ้นสุดการรับประกัน)

หมายเหตุ วัสดุที่ใช้ทำแผ่นป้ายให้ใช้แผ่นเหล็ก หรือไม้อัด ขนาดกว้างไม่น้อยกว่า ๑.๒๐ เมตร ยาวไม่น้อยกว่า ๒.๕๐ เมตร

(๑๙๖๐)

นายประสพ โพธิ์สวัสดิ์

๒๐/๑๐/๖๐ (๑๙๖๐)

นายสวัสดิ์



ผู้รับจ้าง

ใบเสร็จรับเงิน

เล่มที่ 3 เลขที่ 42

พนักงาน เทศบาลตำบลโนนสูง

ได้รับเงินค่า เบี้ยประกันสังคมจังหวัดขอนแก่น ๑.๕๐๐ บาท ๓๓๔
3.๓๓๓ บาท ส่วนจ่ายโดย 3.๓๓๓ บาท (วงเงินจ่าย)

จาก ๒๐๑.๖๓๓ บาท

เป็นเงิน 1.577.- บาท

(ตัวอักษร) หนึ่งพันห้าร้อยเจ็ดสิบเจ็ดบาทถ้วน

ไว้ถูกต้องแล้วแต่วันที่ 17 เดือน พฤษภาคม พ.ศ. 25๖๒

โรจน์ ผู้รับเงิน

PC หัวหน้าหน่วยงานคลัง



(๑๑๕๐)

(นายประวิทย์ โปธิ์สวัสดิ์) ผู้รับเงิน (ลงชื่อ)



(นายวิวัฒน์ (๐๖๕๖๖)) ผู้รับเงิน

สารบัญแบบก่อสร้าง

สัญลักษณ์แบบก่อสร้าง

DWG.NO.	DRAWING	สัญลักษณ์	ความหมายของสัญลักษณ์
01	สารบัญแบบ สัญลักษณ์แบบ		A แสดง รูปตัด A-A
02	รายการประกอบแบบก่อสร้าง		A-08 แสดง รูปตัด A-A อยู่ในแผ่นงานที่ A-08
03	รายการประกอบแบบก่อสร้าง (ต่อ)		
04	รายการประกอบแบบก่อสร้าง (ต่อ)		แสดง ตำแหน่งแนวจุดตัด
05	แผนที่พอสั่งเขป		
06	ผังแสดงตำแหน่งงานถนน	\emptyset , RB	เหล็กกลม
07	แปลนถนน	\emptyset , DB	เหล็กข้ออ้อย
08	รูปตัด A	L □ □ I □	หน้าตัดของเหล็กรูปพรรณ
09	แปลนเสริมเหล็กถนน	@	ระยะจากจุดหนึ่งไปยังอีกจุดหนึ่ง
10	แบบขยาย จุดเชื่อมต่อ	#	การจัดเหล็กเสริมเป็นตะแกรง

รายละเอียดโครงการ

1. ก่อสร้างถนน คสล. ขนาดกว้างเฉลี่ย 3.00 เมตร ยาว 15.00 เมตร ทน 0.15 ม.

หรือมีพื้นที่ดำเนินการไม่น้อยกว่า 45.00 ตารางเมตร พร้อมส่วนประกอบตามแบบแปลนเทศบาลกำหนด

หมายเหตุ

- หากมีเหตุขัดข้องเนื่องจากตัวเลขหรือตัวอักษรในแบบไม่ถูกต้องให้ยึดติดบนที่ติดลงข้างหรือสัญลักษณ์ข้างเป็นหลักและให้ถือว่าตัวเลขและตัวอักษรในแบบตรงตามบนที่ติดลงข้างหรือสัญลักษณ์ข้าง แล้วสามารถแก้ไขตัวเลขและตัวอักษรในแบบให้ถูกต้องใหม่ได้
- หากมีการเปลี่ยนแปลงใด ๆ ให้ขึ้นอยู่กับดุลยพินิจของช่างผู้ควบคุมงานก่อสร้างเป็นหลัก

NO. 101
 101-10075
 101-10075
 101-10075



กองช่าง

สำนักงานเทศบาลตำบลในเขต
จังหวัดนครราชสีมา

ใช้สำหรับพิมพ์แบบใช้ภายใน
สำนักงาน

แบบ

โครงการก่อสร้างถนน คสล.
ถนนเกษตร ซอย 1 ช่างบ้าน
นายสำราญ ชุมชนบัว 3

กองช่างเทศบาลตำบลในเขต

สำรวจ

นายเตียรุช-แสนมัน

เขียนแบบ

นายทองพูล กระจำใจโพธิ์

วิศวกร

สถาปนิก

นายชัชวาล กระจำใจโพธิ์

หัวหน้าฝ่ายแผนผังและก่อสร้าง

นายชัย นามอแก้วกลาง

ผู้อำนวยการกองช่าง

นายอภิสิทธิ์ พงศ์ศิริ

ปลัดเทศบาล

นายณัฐพล ตะพาน้อย

นายกเทศมนตรี

บาทประสงค์ โพธิ์มิตร

แบบเลขที่ กษ.ก. 01 / 2562

มาตรฐาน

หมายเลข

แผ่นที่

จำนวน

01

10



รายการก่อสร้างถนน

1. การก่อสร้างตามสัญญาต้องให้เป็นไปตามแบบแปลนและรายละเอียดข้อบัญญัติการก่อสร้าง
2. ผู้รับจ้างรับรองว่าได้ตรวจดูแผนผังและรายละเอียดต่าง ๆ ที่กล่าวในข้อ 1 โดยถี่ถ้วนและเข้าใจความหมายโดยแจ่มแจ้งทุกอย่างแล้ว
3. ในขณะที่ผู้รับจ้างกำลังทำการก่อสร้าง ปรากฏว่าแผนผังหรือรายการจะเยียดที่กล่าวในข้อ 1 ส่วนใดส่วนหนึ่งคลาดเคลื่อน บกพร่อง ผู้รับจ้างสัญญาว่าจะทำการแก้ไขและดำเนินการก่อสร้างตามคำแนะนำของผู้จ้างทันที ในเมื่อการแก้ไขนั้นไม่ผิดเพี้ยนไปจากรายการสำคัญในแผนผัง แต่เป็นส่วนที่จำเป็นต้องกระทำเพื่อให้งานก่อสร้างสำเร็จไปโดยเรียบร้อย ผู้รับจ้างยอมรับทำงานนั้นๆ ให้เสร็จเรียบร้อยโดยไม่คิดค่าสินจ้างนอกเหนือไปจากที่ตกลงกันไว้
4. ถ้าหากมีความจำเป็นต้องทำการก่อสร้าง หรือจัดหาอุปกรณ์ซึ่งเกี่ยวข้องกับงานนี้ ผู้รับจ้างสัญญาว่าจะเป็นผู้รับผิดชอบทุกสิ่งทุกอย่างตลอดจนการเฝ้ารักษาและจุดคิมนไฟในเวลากลางคืน
5. ผู้รับจ้างเป็นผู้รับผิดชอบต่อความเสียหายใด ๆ อันเกิดแก่อาคาร ใกล้เคียง หรือบุคคลภายนอกเนื่องจากการกระทำใด ๆ ในงานนี้
6. ผู้รับจ้างเป็นผู้รับผิดชอบในการทำรั้วป้องกันอันตราย การจุดไฟ และการเฝ้าดูแลสถานที่ทำงานทุกสิ่งทุกอย่าง และในกรณีนี้จำเป็นต้องจ้างตำรวจพิทักษ์รักษาผู้รับจ้างมีหน้าที่จะจัดจ้างและจ่ายเงินค่าจ้างทั้งสิ้น
7. ผู้รับจ้างจัดตั้งตัวอย่าง หิน, ทราช, เหล็ก จากจำนวนที่ได้ส่งไปกองบริเวณที่ทำการก่อสร้างต่อหน้าผู้คุมการงานของผู้จ้าง เพื่อทดสอบคุณภาพ โดยผู้รับจ้างเป็นผู้เสียค่าส่งต่าง ๆ ตลอดจนค่าธรรมเนียมในการนี้โดยตลอด ต่อเมื่อได้คุณภาพเท่าที่กำหนดไว้ในรายการทั่วไป โดยปรากฏว่าวัตถุชนิดใดต่ำกว่ากำหนดไว้ในรายการทั่วไปต่อท้ายสัญญาี้ หรือเพิ่มส่วนวัตถุที่ได้กำหนดไว้ในรายการทั่วไป โดยไม่ต้องแจ้งแต่อย่างใด
8. ในการก่อสร้างให้ทำงานติดต่อกันเป็นช่วงยาวตลอด ห้ามทำการก่อสร้างเป็นช่วง ๆ นอกจากกรณีจำเป็น และได้รับอนุมัติจากผู้ควบคุมเป็นลายลักษณ์อักษร
9. ผู้รับจ้างต้องให้การจราจรผ่านไปมาได้โดยสะดวก ตั้งแต่เริ่มงานก่อสร้าง จนกระทั่งงานก่อสร้าง จนกระทั่งงานแล้วเสร็จบริบูรณ์ ไม้กั้นและสิ่งประกอบอื่น ๆ ตามแบบของกรมการขนส่งทางบก เพื่อความปลอดภัยแก่การจราจรตั้งแต่เริ่มงานก่อสร้าง จนกระทั่งงานแล้วเสร็จบริบูรณ์
10. ในขณะก่อสร้างถ้าเกิดความเสียหายกับท่อประปา, สายเคเบิล, โทรศัพท์ และอื่น ๆ ใดคืน ทางผู้รับจ้างต้องรับผิดชอบเองทั้งสิ้น

การตอบแต่่งเกลียดินเดิม

ก่อนเริ่มทำการก่อสร้าง ให้ใช้ Grader หรือเครื่องอื่น ๆ ซึ่งผู้ควบคุมงานเห็นสมควร แต่งเกลียดินหน้าของถนนตลอดความกว้างของถนน วัชพืชหรือสิ่งสกปรกที่พบอยู่ ให้เอาออกแล้วแต่่งเกลียดินให้ระดับตามความต้องการของผู้ควบคุมงาน ตอนใดที่สูงไปปากออก ตอนใดที่เป็นหลุม บ่อ หรือแอ่งยุบตัว ให้ขุดแต่งบริเวณนั้นแล้วใช้วัสดุที่ผู้ควบคุมงานเห็นสมควรอนุญาตให้ใช้ได้ เมื่อตอบแต่่งเสมอ แล้วบดทับให้แน่น ในกรณีที่พื้นทางเดิมเป็นหิน ให้ใช้ลูกรังมีขนาดและคุณภาพอย่างเดียวกับวัสดุที่ใช้ทำรองพื้นทางสาทิบหน้า แล้วบดทับให้แน่น เมื่อทำเสร็จแล้วผิวถนนเดิมต้องเรียบสม่ำเสมอทั่วทั้งตลอด ไม่มีแอ่ง , หลุมบ่อหรือ Potholes และให้ผิวระดับถนนเดิมเรียบร้อยแล้วนี้เป็นระดับปานกลางที่จะใช้เป็นหลักวัดความหนาของรองพื้นทาง พื้นทางและผิวทางต่อไป

หมายเหตุ
- มิติต่างมีหน่วยเป็นเมตร นอกจากระบุเป็นอย่างอื่น

สำนักงานเทศบาลตำบลในสูง จังหวัดนครราชสีมา	ใช้สำหรับก่อสร้างไว้เท่านั้น ห้ามคัดลอก	แบบ โครงการก่อสร้างถนน คลอง ถนนเกษตร ซอย 1 ซอยบ้าน นายสำราญ สุขชนนวิ 3	กองช่างเทศบาลตำบลในสูง	สำรวจ	เขียนแบบ	วิศวกร	สถาปนิก	หัวหน้าฝ่ายแผนและก่อสร้าง	ผู้อำนวยการกองช่าง	ปลัดเทศบาล	นายกเทศมนตรี	แบบเลขที่ กช.ก. 01 / 2562	หมายเลข	จำนวน
					นายเต็มยศ แสนมัน	นายอนุพงษ์ กระจำงโพธิ์		นายอภัยทอง กระจำงโพธิ์	นายชัย นนายแก้วกลาง	นางอภิตักดิ์ พ่วงศิริ	นายประเสริฐ โพธิ์ศิริ		02	10
												มาตราฐาน		

หิน

ต้องเป็นหินที่มีคุณภาพดี หินที่จะใช้จะต้องเป็นวัสดุชนิดแข็ง เหนียว ไม่ผุและขาดปราศจากวัตถุอื่น ๆ ปูน และจะต้องมีคุณสมบัติขนาดละกัน ดังนี้

ขนาดของหิน มีดังนี้				
ผ่านตะแกรง	ขนาด	1 1/2 จำนวน	100%	โดยน้ำหนัก
ผ่านตะแกรง	ขนาด	1 จำนวน	55 - 100%	โดยน้ำหนัก
ผ่านตะแกรง	ขนาด	1/2 จำนวน	20 - 60%	โดยน้ำหนัก
ผ่านตะแกรง	เลจที่	4 จำนวน	0 - 15%	โดยน้ำหนัก
ผ่านตะแกรง	เลจที่	8 จำนวน	5%	โดยน้ำหนัก

ข. หินที่จะใช้จะต้องเป็นวัสดุชนิดเนื้อแข็ง เหนียว ไม่ผุ และจะขาดปราศจากวัตถุเจือปน และต้องผ่านการทดสอบตามวิธี โดยมีส่วนผสมรอก ไมเกิน 40%

ค. ห้ามใช้หินชนิดเนื้อหยาบหยาบ ซึ่งมีเนื้อหยาบนี้ให้น้ำเป็นเวลา 24 ชั่วโมงแล้ว น้ำหนักเพิ่มขึ้น 10%

ง. ในกรณีที่ต้องใช้หินชนิดเนื้อแข็งแตกต่างไปจากข้อ ก. และ ข. ดังกล่าวแล้ว จะได้มุ่งใช้เป็นพิเศษในแบบแปลน

จ. ต้องล้างหินให้สะอาดก่อนใช้เสมอ

เหล็กเสริม

เหล็กเสริมที่ใช้จะต้องปราศจากรอยแตก ร้าว สนิมเกล็ดและน้ำมันจะต้องมีคุณภาพตามรายการจะเขียนไว้ ดังนี้

1. เหล็กเสริม (Structural grade)
- ก. แรงยืดขาด (Ultimate Tensile Stress) จะต้องไม่น้อยกว่า 3700 กิโลกรัม ต่อหนึ่งตารางเซนติเมตร
- ข. แรงดึงที่ขีดยึด (Tensile Stressat yield point) จะต้องไม่น้อยกว่า 2400 กิโลกรัม ต่อหนึ่งตารางเซนติเมตร
- ค. ความยืดตัวจะต้องไม่น้อยกว่า 20% ในช่วงความยาว 8 เท่าของขนาดเส้นผ่าศูนย์กลางของเหล็ก

ส่วนผสมคอนกรีต

ส่วนผสมของปูนซีเมนต์ หยาบ กรวด หิน นอกจากจะใช้กำหนดไว้ให้เป็นอย่างอื่นเฉพาะการก่อสร้างแล้ว ให้ใช้วัสดุส่วนผสม ดังนี้

ส่วนปูนซีเมนต์	320 กิโลกรัม	ทราย	400 ลิตร
กรวดหรือหิน	800 ลิตร	น้ำซีเมนต์ (w/c)	45% - 50%

การผสมคอนกรีต

การผสมคอนกรีต ต้องทำด้วยเครื่องผสมเสมอ สำหรับการผสมด้วยเครื่องในครั้งหนึ่ง ๆ ต้องให้วงกลมอย่างน้อยสองนาที เพื่อให้วัสดุผสมได้คล้าเข้ากันเป็นเนื้อเดียวกัน

ปริมาณของน้ำ

ส่วนของน้ำเป็นสิ่งสำคัญที่จะทำให้คอนกรีตแข็งแรงแและดี การกำหนดส่วนของน้ำให้พอดี ให้ใช้วิธีทดลองความยุบตัว ดังนี้

วางแบบกรวยปากตัด (ขนาดเส้นผ่าศูนย์กลางตอนบน 4 ตอนล่าง 8 สูง 1 ฟุต มีน้ำหนัก 2 หู) บนผิวที่เรียบแล้วเอาคอนกรีตที่ผสมไว้เทลง ในแบบกรวยเป็นชั้น ๆ ชั้นละ 4 กระทั่งครั้งละ 25 ครั้ง ด้วยเหล็กกรวยขนาด 5/8 ยาว 2 ฟุต ปลายมนคล้ายลูกโป่งใน ปกติปากแบบกรวยให้เรียบแล้ว ยกแบบกรวยออกทันที แล้ววัดดูว่าคอนกรีตจะยุบลงไปเท่าใด สำหรับคอนกรีตเสริมเหล็ก ความยุบตัว ต้องอยู่ระหว่าง 5 - 15 เซนติเมตร

การเทคอนกรีต

เมื่อตรวจดูแบบหล่อและการวางเหล็กเสริมเรียบร้อยแล้ว จึงจะทำการเทคอนกรีตได้ ในการวางเหล็กเสริม ต้องให้เหล็กเสริมทุก ๆ ส่วนห่างจากหน้าไม้แบบที่สัมพันธ์กัน เนื้อคอนกรีตที่เททับกับเส้นผ่าศูนย์กลางของเหล็กเสริมนั้น ๆ แต่อย่าใช้ก็ตีต้องไม่น้อยกว่า 25 มิลลิเมตร คือเหล็กเสริมต้องมีเนื้อคอนกรีตหุ้มทุกด้าน หน้าไม้ไม่น้อยกว่า 2.5 เซนติเมตร และที่ทำการเทคอนกรีตอยู่สูง จะต้องใช้เครื่องที่ระเหินหรืออย่างอื่นใด ผู้ควบคุมกิจการงานยอมรับให้ใช้ได้แล้วทำการเทเข้า เพื่อให้คอนกรีตแน่นตัวปราศจากโพรง ในกรณีที่ไม่สามารถใช้วิธีระเหินลงได้เข้าได้เนื่องจากมีเหล็กหรืออย่างอื่นกีดขวางอยู่ ก็จะต้องใช้เครื่องระเหิน ชนิดอย่างแบบต่อคอนกรีต ห้ามนำคอนกรีตที่ผสมแล้วทิ้งไว้นานเกินกว่า 30 นาที มาใช้เป็นอีกชุด

ศาสตราจารย์ ดร. วิจิตร โสภณกุล



กองช่าง

PRODUCED BY AN AUTODESK EDUCATIONAL PRODUCT

สำนักงานเทศบาลตำบลในสูง จังหวัดนครราชสีมา		
ใช้กำลังอยู่ที่ถนนในท่าใหม่ หน้าสำนักงาน		
แบบ โครงการก่อสร้างถนน คสล. ถนนเกษตร ซอย 1 ช่วงบ้าน นายสำราญ ชุมชนบัว 3		
กองช่างเทศบาลตำบลในสูง		
สำรวจ นายเต็มยศ เตมณัน		
เขียนแบบ นายชยยุทธ กระจำงโพธิ์		
วิศวกร		
สถานี นายชยยุทธ กระจำงโพธิ์		
หัวหน้าฝ่ายแบบแผนและก่อสร้าง นายชยยุทธ กระจำงโพธิ์		
ผู้อำนวยการกองช่าง		
ปลัดเทศบาล นายอดิศักดิ์ พงษ์ศิริ		
นายกเทศมนตรี นายสุเทพ ตะเบาน้อย		
นายประสงค์ โสภณศิริ		
แบบเลขที่ กส.ป. 01 / 2562		
มาตราส่วน		
หมายเหตุ	แผ่นที่	จำนวน
	03	10

แบบหล่อ

ไม่ใช่ทำแบบหล่อจะต้องเป็นไม้เนื้อแข็งไม่ฝุ่ ไม่คดงอ แบบหล่อต้องประกอบไปให้แน่นหนา และต้องยึดแบบไม้ให้เคลื่อนที่ได้อีกต่อไป เพื่อให้ออกนกรีตได้รูปตามขนาดกว้างยาวตามที่ได้แสดงไว้ในแผนผัง หน้าไม้ที่ถูกกับคอนกรีตต้องหนาไม่น้อยกว่า 2.5 เซนติเมตร ต้องเข้าไม้ให้สนิทเป็นเนื้อเดียวกันเพื่อกันน้ำปูนหัว และด้านในของไม้ที่ถูกกับคอนกรีตต้องใส ไม้เรียบและล้างให้สะอาด และทาน้ำหนักก่อนลงมือคอนกรีต หรือจะใช้เป็นแบบเหล็กมาตรฐานก็ได้งาน

ข้อกำหนดสำหรับวัสดุก่อสร้าง

1. ปูนซีเมนต์ ปูนซีเมนต์ที่ใช้ปูนซีเมนต์ ตามมาตรฐานผลิตภัณฑ์อุตสาหกรรม มอก. 15 ประเภท เป็นปูนซีเมนต์ ปอร์ตแลนด์ประเภทที่ 1
2. ทราย
 - 2.1 ต้องทรายน้ำจืดหรือทรายบก ที่มีเม็ดทราย คม แข็งแกร่ง สะอาดปราศจากวัสดุอื่น เช่น เปลือกหอย ดิน เก่าเก่าและสารอื่นที่รบกวน ๆ เจือปน
 - 2.2 ทรายที่ใช้ในการก่อสร้าง จะต้องมีความละเอียด (FINENESS MODULUS) ตั้งแต่ 2.3 ถึง 3.1
3. หิน กรวด หินหรือกรวดที่ใช้ต้องแกร่ง เหนียว ไม้ดู และปราศจากวัสดุอื่นเจือปน ขนาดใหญ่สุดของหินและกรวดที่ใช้ต้องไม่ใหญ่กว่า 40 มิลลิเมตร
4. น้ำ
- 4.1 น้ำที่ใช้ผสมคอนกรีต ให้ใช้น้ำประปา
- 4.2 ในกรณีที่ทำหน้าประปาไม่ได้ ต้องใช้น้ำจืด ปราศจากสารที่เป็นอันตรายต่อคอนกรีตและเหล็กเสริม

5. คอนกรีต ชนิดและกำลังของคอนกรีต จะต้องใช้จำนวนปูนซีเมนต์ ไม่น้อยกว่า 320 กิโลกรัม/ ลูกบาศก์เมตร แรงอัดประลัยต่ำสุดของแท่งคอนกรีตมาตรฐานที่อายุ 28 วัน ชนิดลูกบาศก์ (15*15*15 เซนติเมตร) 240 กิโลกรัม/ ตารางเซนติเมตร หรือชนิดทรงกระบอก (15*30 เซนติเมตร) 200 กิโลกรัม/ ตารางเซนติเมตร

ศาสตราจารย์ ดร. อรุณรัตน์ ธรรมาน้อย
 ภาควิชาวิศวกรรมโยธา วิทยาลัยเทคโนโลยี
 วิศวกรรมโยธา วิทยาลัยเทคโนโลยี
 วิทยาลัยเทคโนโลยี



สำนักงานเทศบาลตำบลโบสถ์ จังหวัดนครราชสีมา ใต้ตัวหนังสือที่พิมพ์ไว้ให้ พิมพ์ตามแบบ	
แบบ โครงการก่อสร้างถนน คสล. ถนนเกษตร ซอย 1 ชุมบ้าน นายสำราญ ชุมชนบัว 3	
กองช่างเทศบาลตำบลโบสถ์ สำราญ นายเต็มยศ แสนมัน เขียนแบบ นายอรุณพิศ กระจำใจ วิศวกร	
สถาบัน นายอรรถ กระจ่างโพธิ์ หัวหน้าฝ่ายหมบแบบและก่อสร้าง นายธีร นพแก้วกลาง ผู้อำนวยการกองช่าง ปัตติเทพบาล นายอดิศักดิ์ พงษ์ศิริ นายอนุพัทธ์ ตะพานน้อย นายเกษมมนตรี	
นายประสงค์ โพธิ์มีศรี หมายเลขที่ กษ.ก. 01 / 2562 มาตรฐาน	
หมายเลข	จำนวน
04	10

เหนือ



ที่ตั้งโครงการ

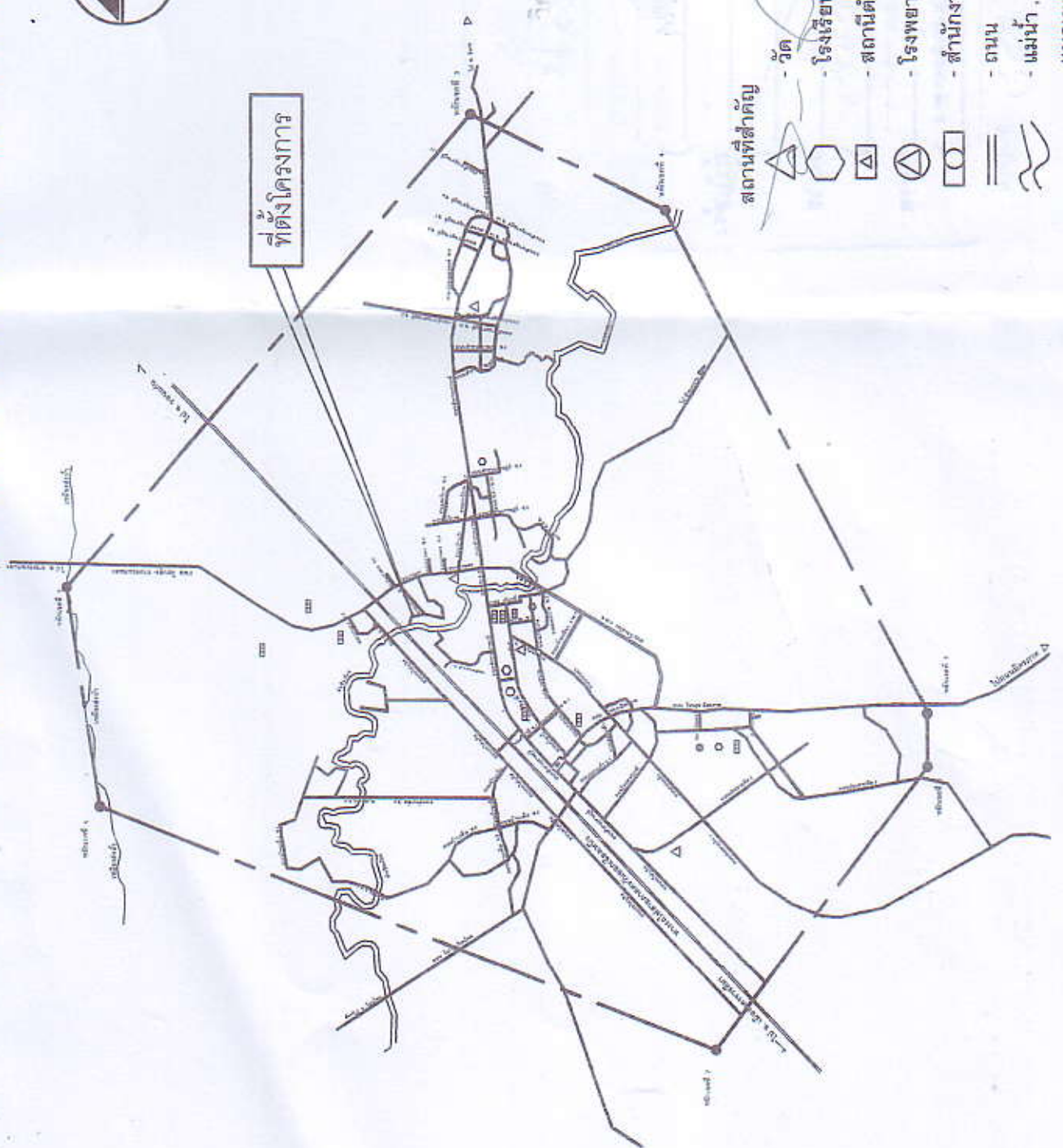

สถานที่สำคัญ

- วัด
- โรงเรียน
- สถานีตำรวจ
- โรงพยาบาล
- สำนักงานราชการ
- ถนน
- แม่น้ำ, คลอง, ลำห้วย
- แนวเขต
- ทางรถไฟ

แผนที่เทศบาลตำบลโง่งสูง (แสดงถนน) not to scale



สำนักงานเทศบาลตำบลโง่งสูง จังหวัดนครราชสีมา	ได้ทำเรื่องขึ้นไว้ข้างต้น จนเสร็จแล้ว	แบบ โครงการก่อสร้างถนน คสล. ถนนแนวตรง ช่วง 1 ช่วงบ้าน นายสำราญ ชุมชนบัว 3	กองช่างเทศบาลตำบลโง่งสูง	สำรวจ นายเต็มยศ เทนมั่น	เขียนแบบ นายอรรถพร กระจ่างโพธิ์	วิศวกร	สถาปนิก นายอรรถพร กระจ่างโพธิ์	หัวหน้าฝ่ายแผนผังและก่อสร้าง นายชัย นายแก้วกลาง	ผู้อำนวยการกองช่าง นายอรรถดิศักดิ์ พงษ์ศิริ	ปลัดเทศบาล นายณัฐพล ตะพาน้อย	นายกเทศมนตรี นายประสงค์ โพธิ์มีศิริ	แบบเลขที่ กส.ก. 01 / 2562	มาตราส่วน	หมายเลข แผนที่	จำนวน
													05	10	



PRODUCED BY AN AUTODESK EDUCATIONAL PRODUCT

สำนักงานเทศบาลตำบลโนนสูง จังหวัดนครราชสีมา	กองช่าง
ใช้สำหรับจัดทำแบบไว้เท่านั้น ห้ามเผยแพร่	
แบบ โครงการก่อสร้างถนน ๓๗๕.๕ ถนนเกษตร ซอย 1 ซวงป่าม นายสำราญ ชุมชนบัว 3	
กองช่างเทศบาลตำบลโนนสูง	
สำรวจ	นายเดเมียด แสนมัน
เขียนแบบ	นายองสุโท กระง่างโพธิ์
วิศวกร	
สถานี	นายองยุทธ กระง่างโพธิ์
หัวหน้าฝ่ายแบบแผนและเทคนิคก่อสร้าง	
ผู้อำนวยการกองช่าง	นายชัย นพชัยแก้วกลาง
ปลัดเทศบาล	นายอดิศักดิ์ พ่วงศิริ
นายกเทศมนตรี	นายณัฐพล ตะเกาน้อย
นายประสงค์ โพธิ์มีศรี	
แบบเลขที่ กส.ก. 01 / 2562	
มาตราส่วน	
หมายเหตุ	แผ่นที่
	จำนวน
	06
	10

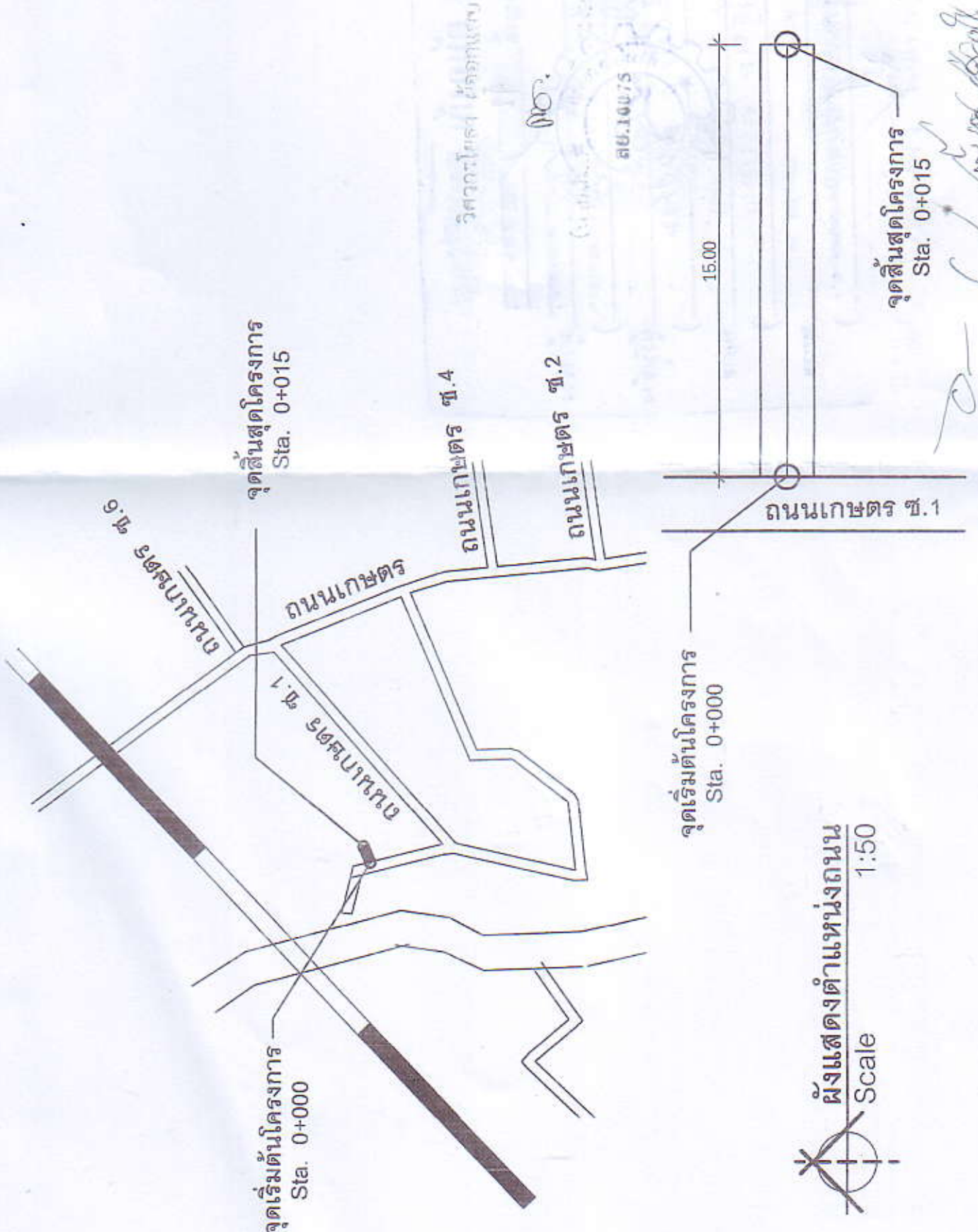

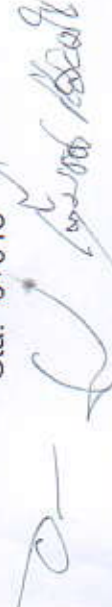

ผังแสดงตำแหน่งถนน
 Scale 1:50

 นายประสงค์ โพธิ์มีศรี

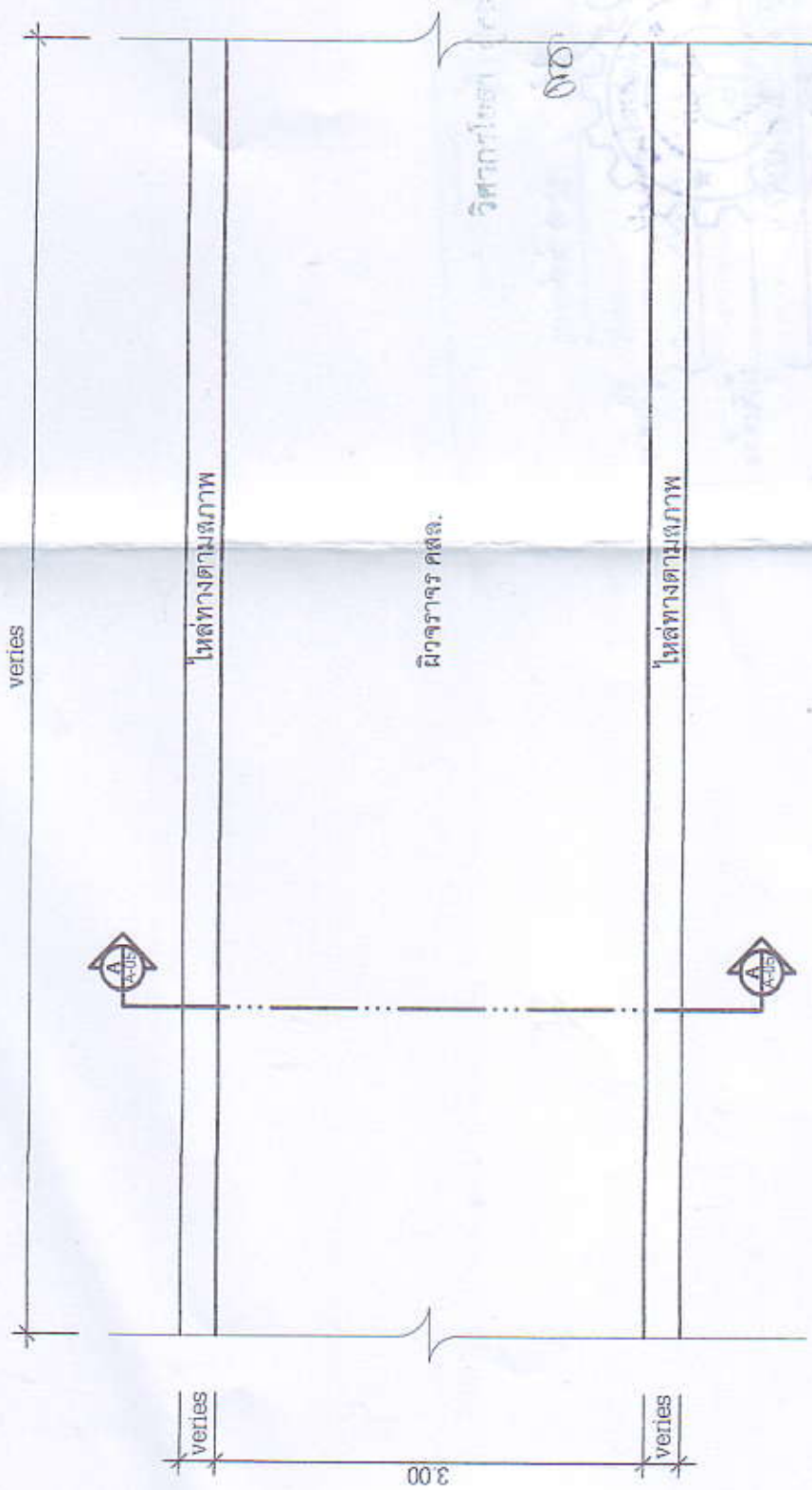

PRODUCED BY AN AUTODESK EDUCATIONAL PRODUCT

สำนักงานเทศบาลตำบลในสูง จังหวัดนครราชสีมา	นางชนัน
ใช้ทำสัญญาตั้งราคาใช้ทำสิ่ง พิมพ์พิมพ์แบบ	
แบบ โครงการก่อสร้างถนน คลอง ถนนเกษตร ซอย 1 ซวงบ้าน นาตสำราญ หมู่ชนบับ 3	
กองช่างเทศบาลตำบลในสูง	
สำรวจ	นายเด็มนัด- แสนมัน
เขียนแบบ	นายองยุทธ กระง่างโพธิ์
วิศวกร	
สถาปนิก	
นายองยุทธ กระง่างโพธิ์	
หัวหน้าฝ่ายแบบแปลนและก่อสร้าง	
นายชัย หมายแก้วกลาง	
ผู้อำนวยการกองช่าง	
นายอดิศักดิ์ พวงศิริ	
ปลัดเทศบาล	
นายณัฐพล ตะนันน้อย	
นายกเทศมนตรี	
นายประสงค์ โพธิ์มีศิริ	
แบบเลขที่ กส.ท. 01 / 2562	
มาตราส่วน	
หมายเหตุ	จำนวน
แผ่นที่	จำนวน
07	10



ขยายแปลนถนน
Scale 1:50

รายละเอียดงาน

1. ปรับเกรดเกลี่ยพร้อมบดอัดพื้นทางเดิม
2. ก่อสร้างถนนคอนกรีตเสริมเหล็ก กว้างเฉลี่ย 3.00 เมตร ยาวประมาณ 15.00 เมตร หน้า 0.15 ม.
พื้นที่ดำเนินการไม่น้อยกว่า 45.00 ตารางเมตร
3. ปรับแต่งไหล่ทางตามสภาพ โดยใช้วัสดุพื้นทางเดิม



ปกหน้า

สำนักงานเทศบาลตำบลโนนสูง จังหวัดนครราชสีมา	
ผู้ควบคุมกำกับดูแลงาน ทางวิศวกรรม	
แบบ	โครงการก่อสร้างถนน คสล. ถนนเกษตร ซอย 1 ซอยบ้าน นายสำราญ ชุมชนบัว 3
กองช่างเทศบาลตำบลโนนสูง	
สำรวจ	
เขียนแบบ	นายเด็มยศ แสนมั่ง
วิศวกร	นายอภัยสิทธิ์ กระจ่างโพธิ์
สถาปนิก	
นายอภัยสิทธิ์ กระจ่างโพธิ์	
หัวหน้าฝ่ายแบบแปลนและก่อสร้าง	
นายชัย นนายแก้วกลาง	
ผู้อำนวยการกองช่าง	
นายอดิศักดิ์ พ่วงศิริ	
ปลัดเทศบาล	
นายอรรถพล ตะเภาน้อย	
นายกเทศมนตรี	
นายประสงค์ โพธิ์มิตร	
แบบเลขที่ กท.ก. 01 / 2562	
มาตราส่วน	
หมายเหตุ	ส่วนที่ จำนวน
	08 10

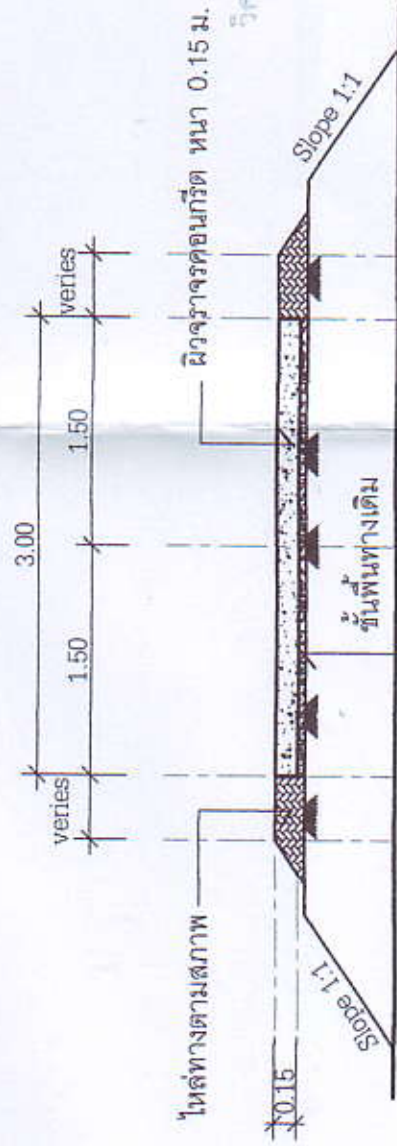

พิกัดถนนหน้า 0.05-ม. ดัดแปลง ๑๐๐

๑๐๐.๑๐๖๗๖



รูปตัด A
Scale 1:50



กองช่าง

สำนักงานเทศบาลตำบลโพน
จังหวัดนครราชสีมา

ใช้สำหรับจัดทำแบบใช้ทำขึ้น
ซึ่งมีลักษณะ

แบบ

โครงการก่อสร้างถนน คสล.
ตามเกษตร ซอย 1 ซ่งบ้าน
นายสำราญ ชุมชนบัว 3

กองช่างเทศบาลตำบลโพน

สำรวจ

นายเต็มยศ แสนมัน

เขียนแบบ

นายอรรถกร กระจ่างโพธิ์

วิศวกร

สถาปนิก

นายอรรถกร กระจ่างโพธิ์

หัวหน้าฝ่ายแผนผังและก่อสร้าง

ผู้อำนวยการกองช่าง

นายอดิศักดิ์ พวงศิริ

ปลัดเทศบาล

นายณัฐพล ตะพานน้อย

นายกเทศมนตรี

นายประสงค์ โพธิ์มีศรี

แบบเลขที่ กช.ก. 01 / 2562

มาตราส่วน

หมายเหตุ

แผ่นที่

จำนวน

09

11

varies

5.00

CONSTRUCTION JOINT(SEE DETAIL)

WIRE MESH 4MM.Ø.20M.Ø

varies

3.00

varies

CONSTRUCTION JOINT(SEE DETAIL)

ไหลทางดินคดก
(ตามสภาพ)

๑๑.



แปลนเสริมเหล็กถนน คสล.

Scale

1:50

ลช.1๑๕75

Handwritten signature and date

PRODUCED BY AN AUTODESK EDUCATIONAL PRODUCT

PRODUCED BY AN AUTODESK EDUCATIONAL PRODUCT

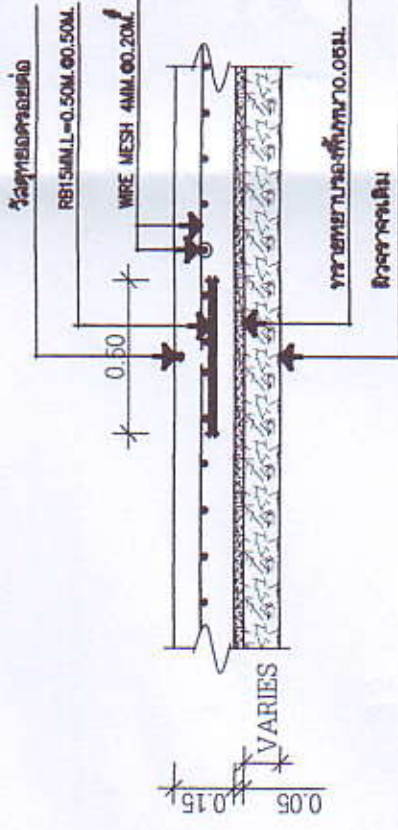

DETAIL CONSTRUCTION JOINT

1:20
กรุณาชม

Handwritten signature and notes



ผลิตโดย สำนักงานเทศบาลตำบลโนนสูง จังหวัดนครราชสีมา	
ใช้สำหรับฝึกหัดใช้เท่านั้น ห้ามจำหน่าย	แบบ โครงการก่อสร้างถนน ๓๓๓. ถนนขนาด ๓ ช่องจราจร ขนาด ๓ ช่องจราจร ๓ ช่องจราจร
กองช่างเทศบาลตำบลโนนสูง หัวหน้า นายเดวิด แซนมัน เขียนแบบ นายอรรถกร กระจำโพธิ์	วิศวกร นายอรรถกร กระจำโพธิ์ หัวหน้าฝ่ายแบบแปลนและก่อสร้าง นายธีร นามแก้วกลาง ผู้อำนวยการกองช่าง
ปลัดเทศบาล นายอดิศักดิ์ พ่วงศิริ	นายอรรถกร กระจำโพธิ์ นายธีร นามแก้วกลาง
นายประสงค์ โพธิ์สวัสดิ์ กษ.บ. ๐๑ / ๒๕๖๒ วิศวกร	นายอรรถกร กระจำโพธิ์ นายธีร นามแก้วกลาง
จำนวน ๑๐	จำนวน ๑๐